GERARDO IRUSTA M.

ESPIONAJE

Y SERVICIOS SECRETOS EN BOLIVIA

– 1930 – 1980 –

"OPERACION CONDOR EN ACCION "

ESPIONAJE Y SERVICIOS SECRETOS EN BOLIVIA

Primera Edición, Marzo de 1995.

© 1995, GERARDO IRUSTA MEDRANO.

© Derechos de Edición Reservados por el Autor

© Impresión "TODO ARTE SERVICIO GRÁFICO PUBLICITARIO"

© Diseño de la tapa, gentileza de "Lalo" Flores, un verdadero artista.

© Digitalización de originales y fotografías Alfredo Miranda.

La Paz-República de Bolivia, 1995.

DEPOSITO LEGAL: 4-1-102-95

Queda terminantemente prohibida la reproducción total o parcial de esta obra por cualquier medio, estando protegidos los Derechos por la Ley de Autor.

Dedicatoria:

A Corsino Aguilar Aparicio, mi gran amigo y médico de un gran sentimiento de Servicio Social.

A la señora Ana Maria Aramayo, Gerente Regional de LOS TIEMPOS en La Paz, una persona de tanta sensibilidad humana para con sus semejantes que es difícil pensar que tenga tanto amor por los niños y los jóvenes.

A todos los hombres y mujeres que de alguna manera han contribuido a que esta obra sea una realidad, con sus charlas plenas de confidencialidad, y con ellos a todos los amigos que me han alentado a seguir con este trabajo.

Agradecimiento:

A Raúl de la Quintana Condarco, amigo y colega, por su ayuda en encontrar materiales que parecían perdidos definitivamente.

El espionaje es una profesión tan antigua como la prostitución. El secreto radica en que su actividad es tan fascinante y asombrosa, como hacer el amor en una noche de lujuria.

A muchos de estos acontecimientos le llamaron la "Guerra Sucia". Habría que preguntarse cuál es la "Guerra Limpia" y si acaso todas las guerras no son sucias desde el momento que siembran el crimen y la muerte masiva.

G.I.M.

"Me preocupa que haya una ruptura, un quiebre. Las nuevas generaciones ya no saben nada del pasado ni lo que significa la cultura popular de hace 30 o 20 años. Si eso sucede con las comidas, vestidos, gustos musicales, bailes...¿que pasa en el caso de la historia política? ¿Es que las dictaduras de hace 20 años ya no se recuerdan y no ha pasado nada en este país? Eso es grave. Cuando se pierde la memoria histórica, llega la paranoia, pues cada uno aquí ha de pensar que la historia comienza con uno mismo".
(Pedro Shimose, en una entrevista con Germán Araúz Crespo, Revista VENTANA, La Razón, domingo 28 de agosto de 1994.)

1.- ¿QUIÉNES ESPIABAN EN BOLIVIA PARA EL PARAGUAY DURANTE LA GUERRA DEL CHACO?

Paraguay, se sabe hoy día, se preparó para la Guerra del Chaco con la suficiente anticipación y sus mecanismos de espionaje e inteligencia empezaron a operar sobre Bolivia, desde mucho antes que empezarán las acciones bélicas en sí.

Un estudio reciente publicado por el Gral. Elias Belmonte, el fundador de una Logia Militar (RADEPA) de muchos recuerdos en nuestra Historia, revela que el Paraguay empezó a prepararse para combatir con Bolivia desde el año 1904, es decir, 28 años antes que pudieran iniciarse las acciones bélicas con nuestro país.

El alto mando paraguayo, parece haber cumplido a cabalidad, aquel principio de la Guerra que señala que una contienda hay que prepararla en el tiempo de paz.

Paraguay, desde aquel año 1904 [1], siempre a decir del Gral. Belmonte, empezó a preparar a sus mejores cuadros militares, propiciando que sus oficiales fueran a estudiar particularmente a Europa y con mayor intensidad después de la Primera Guerra Mundial.

El Paraguay y sus conductores de esa época tuvieron el suficiente cuidado de realizar todo un trabajo de inteligencia estratégica para la conducción de la Guerra con la suficiente anticipación a las acciones bélicas. Y las revelaciones en esta materia no sólo provienen de Rivarola, sino también de fuentes bolivianas.

El ex Ministro de Guerra y de Hacienda del Presidente Daniel Salamanca, en una de sus últimas obras sostiene lo siguiente:

"El espionaje enemigo era eficacisimo bajo la dirección técnica extranjera como que la mayor parte de la asistencia argentina en ese orden aseguró los éxitos militares de su aliado platense y nos causó desastres continuos, según reveló el internacionalista Antokoletz al historiador Mercado Moreira. Ya en años anteriores había ingresado Estigarribia[2] con apariencias de ganadero visitante para estudiar las condiciones de terreno y de administración castrense en los sectores de poblaciones civiles y asientos militares entre Santa Cruz y Tarija. El ruso blanco Cnl. Belaief fue contratado expresamente para estudiar todos los parajes del Chaco levantando planos y estadísticas con la ayuda de caciques indígenas de tribus habitantes de la región, en la cual ocasión descubrió la existencia de la Laguna que dio en llamarse Mariscal López al fundarse una guarnición en su orilla oriental en Julio de 1932 denominándola Pitiantuta. Ese amago de incursiones clandestinas se agudizó alrededor de nuestros puestos avanzados haciendo pronosticar que

---

[1] Este es el año en que se firman los tratados con Chile y que decretan el enclaustramiento geográfico boliviano hasta nuestros días.

[2] El Gral. Estigarribia era por entonces el Comandante en Jefe del Ejército Paraguayo. Fue un perfecto conocedor del teatro de operaciones de la guerra, en contraste con muchos de nuestros jefes militares que no conocían la zona sino de oídas en esos años.

cualquier movimiento imprudente en las exploraciones traería una explosión guerrera" (ESPADA Joaquín, Salamanca y las responsabilidades del Chaco, Ed. Canelas Cochabamba, Bolivia, 1989. pgs. 34-35).

Bolivia, en cambio optó por un camino propio de una mentalidad colonial, por decir lo menos: empezó a contratar militares extranjeros, pero ni siquiera de alta graduación y experiencia, sino más bien suboficiales y clases particularmente de nacionalidad alemana que en gran medida se parecían a mercenarios, y que prestarán servicio de instructores para nuestros soldados, en lugar de invertir esos mismos recursos financieros en enviar a nuestros oficiales bolivianos a aprender la ciencia y el arte de la guerra a otras naciones.

Estos militares extranjeros, de escalón inferior que eran contratados por el Ejército boliviano, eran fácilmente detectados por un servicio de espionaje paraguayo que empezó a operar en Bolivia, mucho antes de la Guerra del Chaco,

El año 1927, el Ejército boliviano contrató en la ciudad alemana de Dantizg una misión militar de ese país. Se trataba de los suboficiales Otto Litwin, Alfredo Niedrich, León Riechert y Carlos Heidrich, quienes llegaron a Bolivia el 28 de Octubre del mismo año alojándose el primero en el Hotel Metropolitano y los otros tres en el hotel Rhenania. (Los datos relacionados con este caso han sido tomados del libro "El espionaje en Bolivia. Delito de deserción frustrada (Proceso militar contra suboficiales extranjeros y civiles extranjeros)" escrita por el abogado Hiram Loayza, quien a su vez oficiaba de vocal del tribunal superior militar que trató este caso. La obra fue editada en La Paz, en Julio de 1928, Imp. Artística Ayacucho. Un ejemplar de esta valiosa pieza fue obsequiada al autor por el periodista e investigador Raúl de la Quintana en Julio de 1994).

El hotel Metropolitano, era de propiedad de un alemán llamado Federico Frings, pero quien, al mismo tiempo vivió muchos años en el Paraguay.

Producto de su vida en Asunción, Federico tuvo un hijo de nacionalidad paraguaya y que se llamaba Enrique Frings quien, a su vez, mantenía un trabajo estrecho con el encargado de negocios del Paraguay en Bolivia, Benjamín Velilla. Sólo después se supo que Enrique Frings, paraguayo e hijo de alemanes había sido reclutado para los servicios de inteligencia paraguayos que el año 1927 ya estaba trabajando en nuestro país.

El hecho de estar atendiendo con su padre Federico, el hotel Metropolitano de La Paz, le permitía precisamente un contacto directo con cuanto extranjero llegaba al país y desde luego que fue el primero en reportar a la Embajada del Paraguay en Bolivia, que habían llegado al país el grupo de suboficiales alemanes contratados por el Ejército boliviano.

En extraña coincidencia, precisamente esos días que llegaron los suboficiales alemanes a La Paz, también arribó al país y al hotel Rhenania una pareja supuestamente de esposos: se trataba del rumano Rodolfo Landesmann y su

hermosa mujer María Margarita Trinidad Sagredo, a quien la presentaba como rumana, pero en realidad era de nacionalidad chilena.

El verdadero nombre de Rodolfo Landesmann, era Rose Joséf Landezman, de nacionalidad rumana y ex capitán del Ejército de Hungría. Antes de la primera guerra mundial, estuvo en Sur América, y luego de la contienda retorno a estas tierras, habiendo desembarcado en el Uruguay, de donde pasó a la Argentina, hasta alcanzar Chile. En este último país conoció a María Margarita Trinidad Sagredo sobre quién existen sospechas que era espía de ese país, pero no se pudo encontrar evidencias.

Landesman, que estaba atendiendo para el servicio de espionaje paraguayo, llegó hasta Lima donde sorprendió la ingenuidad de diplomáticos bolivianos, asignados a la Embajada boliviana en Perú, de quienes obtuvo cartas de recomendación para intentar incorporarse al Ejército boliviano en La Paz. Empero este propósito fue frustrado porque el Jefe del Estado Mayor General de Bolivia, Gral. José C. Quiros, le negó su incorporación.

Precisamente, tras este fracaso, Landesmann, intenta reclutar para el Paraguay a gente que podía tener información sobre el Ejército boliviano.

Tras permanecer aproximadamente dos meses en el servicio del Ejército boliviano, los suboficiales alemanes fueron contactados en el hotel Rhenania, por Rodolfo Landesmann quien en medio de constantes invitaciones, empezó su trabajo para lograr que ese grupo de militares contratados se pasase al servicio de inteligencia del Ejército paraguayo.

Con la colaboración de Enrique Frings, logró que por lo menos tres de los suboficiales (Alfredo Niedrich, León Riechert y Carlos Heidrich), aceptaran entrevistarse primero con el encargado de negocios paraguayo, Benjamín Velilla, y luego acordaran desertar del Ejército boliviano para pasarse al paraguayo donde prestarían toda la información sobre la capacidad militar de nuestro país.

Niedrich, Riechert y Heidrich, estando una noche libando tragos con el rumano Landesmann que ya estaba al servicio del espionaje paraguayo, intentaron convencer a su cuarto compañero Otto Litwin, de asumir la misma actitud. En principio, y esa noche, Litwin aceptó la oferta de recibir dineros de la Embajada paraguaya para dar el paso decisivo; empero en las siguientes horas y despejados los efectos de la bebida alcohólica, Litwin se retractó de sus compromisos iniciales.

Todo hace suponer que Litwin, dándose cuenta que se trataba de una acción de la inteligencia paraguaya, denunció las tratativas relatadas, porque a las pocas horas los mandos militares bolivianos procedieron a la detención de todos los confabulados y es entonces cuando se descubrió por primera vez que los servicios de espionaje del Paraguay estaban atendiendo en territorio boliviano bajo la cobertura de otros súbditos extranjeros. Paraguay estaba preparando intensivamente para la guerra contra Bolivia.

El dueño del hotel Metropolitano, el alemán Federíco Frings, declaró ante las autoridades bolivianas que: al Encargado de Negocios del Paraguay, "Velilla, no lo conoce, sino de vista en Asunción, porque residía en Villa Concepción y nosotros (refiriéndose a él y sus hijos) en la capital (Asunción); agrega que Velilla propuso en ésta (La Paz) a su hijo Federico se fuese a Tarija para observar el Movimiento de tropas bolivianas.

"Federico Frings, h, otro de los hijos de dicho dueño del hotel Metropolitano declara que Velilla le propuso en enero más o menos el espionaje en Tarija, como hombre de negocios, en calidad de hotelero, en cuya condición era fácil relacionarse con oficiales del ejército, y que tome datos de la composición del ejército, su efectivo, el material de guerra de que disponía.

(...)

"La segunda declaración de Federico Fringss es reveladora, ella demuestra que el declarante esta bien capacitado. Dice así: Soy natural de Alemania, vecino de esta ciudad, domiciliado en la calle Potosí en el Hotel Metropolitano del cual soy propietario. Que cansado de las revoluciones y desastres que la República del Paraguay me ha ocasionado en mis intereses económicos en Asunción, donde he perdido mi fortuna debido a tales acontecimientos políticos ...me trasladé el año 1924 a Villazón y Tupiza donde he trabajado un año y luego me trasladé a esta ciudad con el objeto de radicarme definitivamente para establecer mis negocios tal como lo tengo actualmente, mi hijo Eugenio es casado con una señorita boliviana, natural de esta ciudad y que por haber recuperado parte de su fortuna en Bolivia le tiene profunda simpatía...mi hijo Enrique Frings, nacido en Asunción en 1907, es un hombre trabajador...y que perturbado probablemente por malos individuos ha sido sugestionado para inmiscuirse en los asuntos de espionaje de que se le ha sindicado. Expresó: que tiene el más absoluto convencimiento de que el Paraguay ha mandado desde hace muchos años un espionaje completo a Bolivia, siendo los más tenaces en su propósito López Decoud, Diaz León, Velila que pertenece a una logia formada por los Ayala, Gugiari, los Diaz León, los Gondra y otros que siendo íntimos amigos de Chile manejan la política en el Paraguay desde la conclusión de la última revolución de 1923, hasta el extremo de que el indicado año Manuel Gondra viajó a Chile y obtuvo gratuitamente de ese país cinco mil fusiles con sus dotaciones respectivas y una buena cantidad de cañones y ametralladoras, siendo de notar que sólo después de una larga gestión diplomática entablada con el gobierno de la República Argentina, esta dio su autorización para que dicho armamento pasase por territorio argentino.

"Agregó el declarante: "que tiene el más profundo convencimiento por su larga residencia en el Paraguay y el hecho de haber presenciado los acontecimientos producidos en ese país y de conocer a las personas, que Chile presta al Paraguay su más decidido apoyo moral, material y financiero en todos los órdenes apoyándolo

abiertamente y sin ambages. Pues cuando vino el declarante en 1923 en viaje de recreo para estudiar esta plaza con el propósito de establecerse, tuvo una entrevista con su paisano el Gral. Kundt[1] de carácter reservado para tratar asuntos del Paraguay, entrevista en la que dice que relato todo lo anteriormente expuesto y además sobre la capacidad militar, comercial y económica del Paraguay...

"Agregó el declarante: que a su convencimiento del espionaje paraguayo en el personal de su Legación en ésta ciudad, tiene fundados motivos para inducir que Arturo R. Schepers es capaz de servir a cualquiera con tal de recibir la remuneración efectiva en dinero y que es muy posible que haya estado complicado en dicho espionaje por cuanto que al declarante le expresó que irá empleado a la región del Chaco en calidad de empleado de la Standard Ofl a efecto de cumplir su anhelo de acercarse al Paraguay. (Arturo R. Shepers, era otro súbdito extranjero que estaba en Bolivia realizando trabajos de espionaje en ese tiempo y hay fundadas sospechas que lo hacía para el Perú, según el propio testimonio de Frings. n. del a.) A todo esto dijo (Frings): "debo hacer notar que desde hace muchos años la República del Perú mantiene relaciones cordiales e intimas con el Paraguay, pues el diplomático Rey de Castro residió 15 años en Asunción donde fue el Ministro más estimado y al que se le guardaba más consideración... El declarante dijo textualmente: "Conozco al Paraguay y a sus hombres a fondo y tengo la más absoluta seguridad de que los hombres de todos los partidos militantes y políticos hacen plataforma política con los asuntos del Chaco fomentando litigios con Bolivia alentados siempre por Chile, con la perspectiva de que algún día recibirán una gruesa cantidad de libras esterlinas de Bolivia como indemnización del Chaco, cosa que públicamente lo pregonan en Asunción" (Loayza, Iram, EL ESPIONAJE EN BOLIVIA, 1928, La Paz-Bolivia)

De estos primeros testimonios que están basados en declaraciones judiciales, es pertinente preguntarse ¿cómo los servicios de inteligencia militares bolivianos no podían haber obtenido primeros indicios que los lleven a la conclusión de que el Paraguay no estaba indefensa como pensaban nuestro altos mandos militares? Ocurría todo lo contrario. Paraguay había acumulado mucha información sobre Bolivia y eso no lo sabíamos pero ya en esa ocasión podíamos prever que esencialmente, en esa guerra no íbamos a enfrentarnos sólo a ese país, sino también a toda la cooperación de la diplomacia de Chile, como veremos más después con abundantes testimonios.

---

[1] Se refiere al alemán Hans Kundt que después llegaría a ser Comandante en Jefe de las Fuerzas Armadas bolivianas durante una parte importante de la Guerra del Chaco. Kundt es una figura discutible sobre la que hablaremos más adelante con otros testimonios y desde luego que sólo en Bolivia pudo llegar a General cuando en su país nunca hubiese pasado de ser un simple sargento.

Se puede decir por anticipado que ya entonces, habían elementos de inteligencia que no fueron suficientemente interpretados y analizados por los servicios de inteligencia bolivianos, para llegar a la evidencia que Chile prestaría todo su apoyo logístico al Paraguay, pero además los gobernantes de otros países como la Argentina y hasta el Perú.

El episodio del grupo de alemanes contratados por el Ejército boliviano y que estuvo a punto de ser "comprado" por el servicio de espionaje paraguayo en nuestro país, concluyó con sentencias benévolas de nuestra justicia militar y con la rescisión de los contratos correspondientes.

El dueño del hotel Metropolitano siguió atendiendo normalmente.

Su hijo, el espía Fringgs, murió durante el proceso en extrañas circunstancias que no están lo suficientemente claras.

Sin embargo las actividades de espionaje que estaba alentando en Bolivia, el encargado de negocios del Paraguay, Benjamín Velilla, y que la hemos descrito con anterioridad, era apenas una parte de un operativo internacional mucho más grande que habían montado los mecanismos diplomáticos y de seguridad de ese país con características de una red internacional, y cuyo principal punto de apoyo era indudablemente el gobierno de Chile y desde luego la Argentina.

Existe a este respecto un libro muy revelador que desgraciadamente en Bolivia no es leído lo suficiente en los círculos académicos, militares y tampoco por los círculos políticos que se supone debieran diseñar las estrategias de seguridad de Bolivia.

Este Libro, son las "Memorias Diplomáticas", escritas por el diplomático e internacionalista paraguayo, Vicente Rivarola el año 1952 (RIVAROLA, Vicente. MEMORIAS DIPLOMATICAS. El Paraguay en el litigio de límites con Bolivia. Tres tomos. Misión en Chile (1927-1929) Editorial Ayacucho, Buenos Aires, 1952).

Uno de los pocos ejemplares que se pudo obtener en nuestro país, se encuentra en la biblioteca privada del prestigioso jurisconsulto, Dr. Edgar Oblitas Fernández, exPresidente de la Corte Suprema de Bolivia, y quien tuvo la gentileza de facilitársela al autor, para fines del presente estudio.

Rivarola relata con lujo de detalles de como el servicio diplomático de Chile, y luego los servicios de inteligencia de ese país, le facilitaban al Paraguay información de primera mano sobre las acciones que desarrollaba el gobierno boliviano en esa fase previa a la Guerra del Chaco, y desgraciadamente con casi ninguna capacidad de reacción de los servicios de inteligencia de nuestro país, o por lo menos por los documentos relacionados a esa época no se observa que Bolivia hubiese tenido un adecuado servicio de contra inteligencia.

El año 1927, el Paraguay pone en marcha todo un sistema o una red de inteligencia altamente eficiente contra Bolivia a través de la cobertura de los

servicios diplomáticos, porque coinciden los sucesos antes anotados, con la presencia de Rivarola como Embajador de Paraguay en Chile.

El Embajador Rivarola en Chile, se hizo rápidamente amigo del Ministro de Relaciones Exteriores de ese país, Conrado Ríos Gallardo, pero fundamentalmente se conquistó a los funcionarios chilenos Nicola Novoa y Félix Nieto del Río, quienes eran Subsecretario de Relaciones Exteriores de Chile y Director del Departamento Diplomático de la Cancillería mapochina respectivamente y son quienes le proporcionaron abundante información sobre la situación en Bolivia.

Estos informes, por lo general, provenían precisamente de la Embajada de Chile en Bolivia, donde sus funcionarios diplomáticos realizaban trabajos de inteligencia.

Por estos conductos, el Paraguay sabía con absoluta precisión las armas, el monto y el tipo de armas que compraba Bolivia para su Ejército, pero al mismo tiempo hay que suponer que Chile, ese año de 1927, ha debido tener agentes infiltrados dentro nuestras estructuras gubernamentales y militares del más alto nivel porque por lo general la adquisición de armas se realiza de manera secreta y no son asuntos que se manejen públicamente.

Veamos la eficiencia de la cooperación de los servicios diplomáticos de Chile al Paraguay. Dice Rivarola en sus memorias:

"En fecha 13 de abril (1927) hice a la Cancillería de Asunción un cable cifrado comunicando que Bolivia había adquirido armas por valor de tres millones de libras esterlinas habiendo salido ya de La Paz, la comisión que iba a buscarlas (fíjese que tenían inclusive el movimiento de la comisión encargada de aspectos claves como el de su traslado y otros n. del a.). Expresé que según opinión de Ríos Gallardo (el Canciller de Chile ese año, n. del a.), "Bolivia se prepara para solucionar o complicar el asunto del Chaco, pues el Canciller Gutiérrez (Alberto Gutiérrez, Canciller boliviano, ese año de 1927, n. del a.) en su último viaje por el Plata, no habló para nada de la vieja aspiración boliviana de obtener puerto sobre el Pacífico y sí solamente de la cuestión del Paraguay". Creía, asimismo, según sus noticias, que "los bolivianos están arrepentidos del giro que van dando al asunto". Y en nota confidencial y confirmatoria expresé: "Aunque parezca mucha la suma aplicada por los bolivianos a la adquisición de armas, transmití la noticia en la seguridad de que efectivamente han hecho una adquisición importante" (Rivarola, pg.64).

El hecho de que los servicios de espionaje-diplomáticos chilenos tuvieran tanta precisión sobre lo que hacía o no Bolivia en materia bélica, deja la impresión que en realidad nuestros políticos y los altos mandos militares, desde la Guerra del Pacífico jamás tomaron en serio un preparativo militar profundo en la perspectiva de potenciar bélicamente nuestro país junto a su defensa y seguridad.

Los prolegómenos de la Guerra del Chaco dejan claramente un sistema militar boliviano absolutamente desprotegido de todo sistema de seguridad inclusive para sus acciones mínimas en la compra de armas.

Pero además, en ese tiempo, parecía ignorarse, como parece que también ahora ignoran los políticos bolivianos que el servicio diplomático debe descansar fundamentalmente sobre una estructura de inteligencia capaz de darle los argumentos suficientes y contundentes como para asumir posiciones en las mesas de negociaciones o en las citas diplomáticas.

Todo lo opuesto hace Chile: toma como prioridad estos aspectos de seguridad estratégica e inclusive su Cancillería trabaja íntimamente con los mecanismos de seguridad de su país.

Esto se comprueba cuando Rivarola revela en esas mismas memorias lo siguiente:

"En fecha 10 de mayo informe a la Cancillería de una conversación que el ministro de Bolivia, doctor Daniel Sanchez Bustamente, había mantenido con el vicepresidente en ejercicio del P.E. (Poder Ejecutivo) coronel don Carlos Ibáñez del Campo, en una comida ofrecida por el Ministro de Gran Bretaña, a éste en la sede de la Legación (Daniel Sánchez Bustamante era un prestigioso abogado que atendía a numerosas empresas mineras, y ese año de 1927, era el Embajador de Bolivia ante el Gobierno de Chile. Sanchez Bustamante, fue abuelo del actual Presidente boliviano Gonzalo Sánchez de Lozada, quien resultó muchos años después uno de los empresarios mineros más grandes que haya tenido el país desde le época de los tres grandes barones del Estaño. N. del A.)

"Para mayor exactitud reproduciré el texto de mi nota-informe , que es el siguiente: "Después de los cumplidos del caso, el señor Sánchez Bustamente manifestó al señor vicepresidente que tendría mucho interés y especial gusto en conversar con él directamente, con toda franqueza, sobre los asuntos que interesan a las dos repúblicas, Chile y Bolivia, con la esperanza de hallar soluciones directas y amistosas a sus cuestiones y de maneras a asentar sobre bases ciertas y de mútua conveniencia la buena amistad existente entre ambos países; respondiéndole el coronel Ibáñez, que aun cuando tendría placer en conversar con él en los términos que acababa de manifestarle, con la misma confianza y franqueza podía hacerlo con el Ministro de Relaciones, que es y sería fiel intérprete de los propósitos del Gobierno en cuanto a las relaciones internacionales del país, apresurándose el señor Sánchez Bustamante a expresarle: "no era mi propósito trasuntar ninguna queja ni desconfianza de la corrección y seriedad del Canciller, señor Ríos Gallardo, de quien he recibido, desde mi llegada, las mejores pruebas de cordialidad y consideración personal; encontrando en él un perfecto caballero y un hombre joven, lleno de habilidad y talento para manejar la política internacional de Chile".

"Insistió el ministro de Bolivia en la sinceridad de sus propósitos y en la franqueza que pondría siempre en sus palabras y en sus gestiones; respondiéndole el coronel Ibañez que él le hablaría siempre, como buen militar, con igual franqueza y que empezaba a hacerlo diciéndole que sabía de los preparativos bélicos que

estaba realizando su país, que todas sus armas eran del mismo modelo que las del Perú, como si tuvieran un designio oculto común, y que con toda sinceridad le agregaba que todo el dinero gastado en esas adquisiciones era dinero perdido desde que Chile jamás se descuidaría hasta exponerse a recibir sorpresas; concretándose el señor Sánchez Bustamente, entonces, a manifestarle: "las armas adquiridas por Bolivia no tienen otro objeto que llenar necesidades de orden interno y de policía". (Rivarola pag. 69).

El Cnl. Ibañez del Campo en una cosa tenía razón: que estaba al tanto de todos nuestros esfuerzos bélicos, pero mostraba al mismo tiempo, que su política siempre estuvo dirigida, desde que iniciara la Guerra de conquista de 1879, a mantener esa supremacía militar sobre Bolivia y el Perú.

En cambio, Bolivia jamás tuvo una política seria y sostenida encaminada a potenciar su seguridad bélica ni militar. Esta era una verdad poco antes de la Guerra del Chaco y cabría preguntarse si hoy mismo no es esta nuestra deprimente realidad.

***

Dijimos, que el Paraguay, estaba en plenos trabajos de inteligencia y espionaje con una eficiencia ventajosa muy grande sobre los servicios bolivianos.

Hemos relatado cómo Benjamín Velilla, el encargado de negocios de Paraguay en Bolivia, estaba empeñado en conseguir informaciones militares, incluso la deserción de personal contratado, de acuerdo al relato anterior.

Pero Vellila, ahora lo sabemos, era apenas un eslabón de una red romboide muy grande que se extendía desde Asunción, Uruguay, Buenos Aires, Santiago de Chile y La Paz.

Esto queda demostrado, cuando el mismo Rivarola revela que en Abril de 1927, le escribió desde Santiago a Velilla en La Paz, lo siguiente:

"Han llegado hasta aquí noticias de manifestaciones de hostilidad para el Paraguay y para Chile. ¿Quiere comunicarme algunas noticias sobre el particular? "Sabe Ud., de las adquisiciones bélicas que está haciendo Bolivia, de su importancia y valor, así como del viaje a Londres del general José L. Pol, del médico Sagárnaga y del contador Ismael Bermúdez, relacionado con dichas adquisiciones? (Obsérvese como en Santiago de Chile, Rivarola sabía el más mínimo detalle de todo el movimiento del personal boliviano. N. del A.)

Rivarola sigue a continuación: "El señor Velilla, diplomático inteligente y hábil me contestó enseguida y después de congratularse por la inmunidad lograda para el intercambio de nuestra correspondencia, expresóme textualmente lo que se transcribe a continuación:

"Hace tiempo que me he formado la opinión de que esta legación debe trabajar en estrecha colaboración con nuestras legaciones de Santiago y de Lima, pues la política internacional de Bolivia oscila constantemente al juego de ambas capitales en el problema de Tacna y Arica" "De entre los numerosos elementos de juicio para esta opinión, le mencionaré algunos. Aquí hay dos principales partidos políticos: el Republicano (en el gobierno desde 1920) y el Liberal. En política externa, el primero mantiene el programa de la reivindicación de las pérdidas territoriales en la Guerra del 79. Su acción se ejercita, por tanto, contra Chile. El partido Liberal, por el contrario, ostenta el programa de un acercamiento a Chile, aceptando como definitiva la situación emergente de la guerra del Pacífico. Pero ambos antagónicos programas, convergen sobre nuestro Chaco en una común amenaza...ambos partidos colaboran para plantear la cuestión del Chaco como de suprema necesidad al porvenir boliviano" "A estos intereses políticos se agregan otros económicos, no menos importantes para este país, haciendo de la posesión del Río Paraguay una aspiración vehemente"...

El informe de Velilla continúa:

"Este país ha contratado en febrero último (1927) con la casa inglesa Vickers, armamentos por valor de tres millones de libras esterlinas".

***

Las fuentes de información de los servicios diplomáticos y de espionaje son varios, pero fundamentalmente son los círculos donde se manejan las finanzas del país.

En este sentido hay que hacer notar que Bolivia, nunca ha tenido un sistema de seguridad interno que por lo menos preserve de ojos extraños los gastos que realiza nuestro país en diferentes aspectos.

Pese a tener economistas y financistas de alto nivel profesional, casi con frecuencia, sus dirigentes políticos, recurren con embobado sentimiento de sometimiento, a misiones económicas internacionales para que aconsejen el curso de las políticas económicas a seguir. Este sentimiento propio del colonizado en el país, nunca ha dejado de estar ausente desde el día mismo en que el país nació a la vida independiente.

Hay una inveterada costumbre por traer misiones extranjeras para que nos organicen el sistema educativo, para que ordenen nuestras finanzas, para que instruyan a nuestros militares y hasta para que los comanden, sin darse cuenta que al ser estos ajenos a cualquier compromiso de sentimiento nacional, suelen vender la información que tienen al mejor postor.

Chile y Paraguay, por lo general, se enteraban de nuestra situación, a través de esos consultores o asesores extranjeros que frecuentemente venían a nuestro país.

Rivarola, hace conocer que precisamente el espionaje de Chile se nutría de información estratégica sobre la situación de Bolivia, invitando precisamente a aquellos consultores extranjeros que eran contratados por nuestro país para que hagan supuestos estudios económicos. Veamos este ejemplo:

"En esos días (Julio de 1927, n. del a.) el ministro de Relaciones, señor Ríos Gallardo, hizo una visita a Tacna y Arica, con el visible propósito de mostrar, a propios y extraños, las intenciones del gobierno chileno, con respecto a dichas provincias. Y como coincidiese con su ausencia la presencia en Santiago del técnico financiero, señor Edwin Walter Kemmerer, procedente de La Paz, donde acababa de cumplir el encargo del gobierno boliviano de organizar las finanzas y la economía del país, el subsecretario de Relaciones, recibió del ministro la misión de entrevistarse con él y de telegrafiarle sus resultados. Informado de la conferencia efectuada y de lo tratado en el curso de ella, pude hacer a la Cancillería el siguiente cable: "Subsecretario de Relaciones instruido por Canciller desde Tacna, conversó largamente con Kemmerer, recientemente llegado de La Paz, quien después de pintarle situación económica de Bolivia sin remedio, y agregarle que riqueza estaño más o menos próxima a terminar, le manifestó que riqueza petrolífera cerca deslinde paraguayo sería de fácil explotación por capital extranjero, si fuera extraído por nuestros puertos (paraguayos), de donde grandes capitales prefieren dominio paraguayo por ser más fácil extraer productos por esa vía. Subsecretario (chileno) estima que interés americano comienza a desplazarse siguiendo tal vez una línea favorable al dominio paraguayo sobre productos cercanos a nuestros límites. Dice Kemmerer que el cuarenta por ciento de entradas boliviana insume servicio sus empréstitos, lo que técnicamente marca casi límite de lo que un país puede pagar. Mandaré copia telegrama del subsecretario con este motivo".

El apoyo de la diplomacia chilena y de los informes de espionaje eran de tal frecuencia que incluso esos telegramas eran transmitidos a Asunción. Rivarola lo confirma así:

"Dicho telegrama que transcribí a la Cancillería decía: "Señor ministro de Relaciones Exteriores. Arica. Julio 15 de 1927. Conversé con Kemmerer por espacio de dos horas. Respecto ferrocarril a Arica dice con visible sinceridad que no ha conversado el asunto y no ha sido cosa que valga la pena, extrañándose que problema de solución tan próxima no se debata con mayor amplitud. No conoce ninguna proposición americana relacionada con ferrocarril que pertenecerá a Bolivia. Cree más bien que Bolivia pretende tomar por si misma el control de su sección y manifiesta haberlo oído así, proyecto que considera absurdo porque ferrocarriles bolivianos se encuentran situación desastrosa y parece que no es éste el momento adecuado para que país tome a su cargo semejante empresa. Me dice que ferrocarriles boliviano no alcanzan a pagar sus gastos y que el de Yungas no cubre ni treinta por ciento desembolso. Considera que problema de fletes es gravísimo

porque ferrocarriles no recorren zonas productoras que los paguen. Agrega hay descontento por distribución fletes en F.C. Arica donde en secciones planas o semiplanas, son muy baratas y muy caros en secciones gradientes considerables. Estima ruinoso estado finanzas Bolivia y no se ve próximo remedio. Aplicó siguiente metáfora: "Bolivia no tiene agricultura, ni industria ni fuente alguna de producción; es sólo gran mina de estaño que pertenece a extranjeros que la explotan en provecho propio. También pertenece Patiño que es aun más extranjero, pues todas sus inversiones de algún valor están fuera de Bolivia (...)Luego riéndose contó había visto muchas veces en Bolivia cuadro representa Señorita Bolivia casi desnuda porque Chile, Perú, Brasil, Paraguay, que la rodean, roban jirones de sus ropas y que, si esa era la Historia pasada, temia cumplimiento adagio que asegura historia se repite, y Señorita Bolivia estaría muy mal desnuda en clima tan frío. Teme que la riqueza petrolera y otras que están en frontera Paraguay no pueden ser defendidas por Bolivia por falta de ferrocarriles, porque es más fácil extraer productos por esa vía. Esto me pareció importante porque creí divisar la idea de que los americanos puedan llegar a desinteresarse influencia en Bolivia y confirmé mi opinión cuando me agregó que riqueza estaño era de duración limitada y que algunos pensaban se agotaría en treinta años más, estimando también que no existen reservas porque estaño, plata, cobre, etc., explotados totalmente desde hace trescientos años por españoles" (Rivarola, pg. 89).

Kemmerer no estaba transmitiendo datos falsos, sino todo lo contrario eran informes confidenciales que obtuvo por un diagnóstico completo de la economía boliviana por el que además el gobierno boliviano le pagó.

En el tema de los minerales tenía una gran razón y particularmente en cuanto al estaño, porque justo veinte años después, la ley del estaño caía a sus niveles más bajos. Cuando la Revolución Nacional salió victoriosa, 1952, la Ley del Estaño cayó dramáticamente aumentando sus costos de operación.

A estas alturas -y en base a las memorias que llevamos transcritas del talentoso diplomático paraguayo Vicente Rivarola-, no queda pues la menor duda que en realidad fue el servicio de inteligencia chileno el que le proporcionó los mejores informes al Paraguay, pero al mismo tiempo, nos arroja otra conclusión no menos preocupante: Chile jamás ha dejado de tener una profunda penetración sobre los mecanismos de poder en Bolivia y que le han permitido saber con toda precisión el curso de sus acontecimientos.

Rivarola mismo confirma, por ejemplo cuando dice:

"Por entonces (mayo de 1928, N. del A.) la embajada de Chile en Río de Janeiro informó a su Cancillería que la prensa carioca y la paulista habían dado resonancia a ciertas noticias sobre la internación misteriosa de armamentos, por agentes bolivianos, por el puerto de Santos, destinados al parecer, a las tropas bolivianas concentradas en la frontera boliviana-paraguaya en la región del Chaco, y que,

investigado el suceso por un alto funcionario de la misma, se comprobó el hecho, así como que el Gobierno no había acordado franquicia alguna para la entrada y pasaje de esos armamentos a territorio y por territorio brasileño; pero que la introducción o internación se efectuaron por los procedimientos ordinarios y corrientes, cuya circunstancia hizo posible que los periódicos de Sao Paulo pudiesen obtener en fuentes oficiales los datos y antecedentes necesarios para la comprobación de la denuncia" (Rivarola pg. 154)

Pero más allá de la circunstancia que se acaba de anotar y que demuestra como los sistemas de inteligencia de Chile se extendían por todo el continente con un alto nivel de eficacia, se obtiene otra conclusión no menos dolorosa y que cobra actualidad hasta nuestros días: estas razones militares y estratégicas de estrangulamiento sostenido sobre Bolivia, son las causas fundamentales que hacen que la élite de Chile jamás se avenga a la entrega de una salida propia en favor de Bolivia sobre el Océano Pacífico.

Un puerto propio para Bolivia, lo saben muy bien ellos, sería un canal de potenciamiento no solamente económico, sino también militar sin las interferencias de control que hasta aquí hemos venido observando de manera concluyente.

Y la tragedia en la Guerra del Chaco fue precisamente ésta: que Chile le prestó la más importante cooperación al Paraguay en materia de servicios de inteligencia y espionaje a través de los canales diplomáticos correspondiente.

Rivarola lo confiesa cuando dice:

"En esos mismos días obtuve información detallada sobre los armamentos adquiridos en Gran Bretaña por Bolivia, según contrato con la casa Vickers, por valor de £ 2.190.000.- que, ampliando y completando mis noticias anteriores sobre lo mismo comuniqué a Asunción en fecha 22 de junio" (Rivarola pg. 155)

Y por si todo esto fuese poco, el Embajador paraguayo en Santiago de Chile cita un detalle completo de la cantidad de aviones, piezas de artillería, municiones, armas de infantería que Bolivia había comprado. Y en un verdadero alarde de eficacia de su labor, Rivarola sostiene

"Conseguí y comuniqué, igualmente, a Asunción, información completa sobre "efectivos que se conocen y distribución de las tropas del Ejército de Bolivia" -que constaba de seis divisiones: "Oruro", "Viacha", "Tupiza", "Villa Montes", "Roboré" y "Riberalta"- y de las unidades que las componían, número de tropas, caballos, y mulas, cuya reproducción omito por su extensión. Esta información daba el número de generales, coroneles, tenientes coroneles, mayores, capitanes y oficiales y los nombres respectivos de los generales, coroneles y tenientes coroneles.

"Conocía pues, entonces, perfectamente, como las palmas de mis manos y pude hacer conocer al gobierno de mi país, los materiales bélicos, en cantidad y calidad de que disponía Bolivia, así como la capacidad y preparación de su Ejército, su efectivo y distribución y no corría peligro alguno de que se me escapase cualquier

modificación que sufriesen desde que las antenas felizmente a mi alcance estaban tendidas y listas para captarla" (Rivarola Pg. 158).

A estas alturas, una cosa es que el servicio de espionaje de Chile en Bolivia le haya pasado todo el material al gobierno paraguayo, poniéndolo en una situación sumamente ventajosa sobre Bolivia y podría decirse que con estos cuadros de situación, desde luego Bolivia tenía poco menos que perdida la guerra, al tener el enemigo un conocimiento preciso de todos sus movimientos.

Pero es obvio que Chile tampoco tenía una bola de cristal para saber todos esos datos e informes. Lo más probable es que tuviese agentes infiltrados en los niveles de gobierno y hasta en los niveles de mando militar. Lo desgraciado de todos estos asuntos es que probablemente jamás conozcamos quienes han sido aquellos agentes, con seguridad bolivianos, capaces de transmitir toda esa información a nuestros potenciales enemigos. Pero también la otra posibilidad es que nuestra costumbre de aceptar elementos extranjeros en nuestros niveles de decisión política y militar, haya sido el canal por el que se filtraban informaciones claves como el caso de Kemmerer.

La ingenuidad, o la estupidez de nuestros políticos de esa época, o su consabida corrupción puede ser otra de las causas para semejantes filtraciones.

Pero todo hace pensar que estos sistemas de espionaje actuaban al más alto nivel del gobierno boliviano, e inclusive se puede decir que jamás el gobierno boliviano tuvo niveles de confidencialidad y reserva particularmente para la asistencia extranjera.

Otro ejemplo es el siguiente caso:

El año 1928, estaba gobernando Bolivia, el Presidente Hernando Siles (padre de los exPresidentes Hernán Siles Suazo -1956-1960/1082-1985- y de Luís Adolfo Siles Salinas -1969-). Es conocido -por los datos históricos-, que quizá fue el Presidente Hernándo Siles el único hombre que se preocupó realmente por el problema del Chaco evitando, en principio la confrontación bélica, pero al mismo tiempo desarrollando acciones encaminadas a sentar soberanía en ese jirón patrio en medio de enormes dificultades financieras.

Pero hoy día, todo hace pensar que tan ilustre mandatario era motivo de presiones fuertes para frenar por lo menos en gran medida todas las tareas que realizaba en procura de preparar al país para una emergencia bélica. Esas presiones partían precisamente de los Estados Unidos de Norteamérica. Pero lo interesante es que de estas acciones estaba adecuadamente informado el servicio de espionaje de Chile en La Paz, en base a la siguiente revelación que hace el Embajador Rivarola:

"El día 12 (septiembre 1928 N. del A.) hice a la Cancillería, el siguiente despacho que informa de un fuerte empréstito que estaba negociando el gobierno de Bolivia:

"Transcribo a V.E. en estricta confidencia despacho recibido esta Cancillería (de Chile) de Legación (de Chile, también) en La Paz, que dice: "Agosto 28 de 1928. No.

212. Estrictamente confidencial. Transmito a V.S. conversación tenida hoy con Ministro de Estados Unidos señor Kaufman, sobre el nuevo empréstito que negocia el gobierno de Bolivia con "Dillond Read. Los datos que se sirvió proporcionarme son estrictamente confidenciales y sólo pude obtenerlos debido a la gran amistad y confianza que tiene depositada en mi. El Gobierno de Estados Unidos al contratarle nuevo empréstito con "Dillón Read" por 23.000.000 dólares al Gobierno boliviano, lo hace bajo las condiciones siguientes: Primera base. Reducción del Ejército de 7.500 hombres a 3.600. El licenciamiento de conscriptos se hará en la siguiente forma: 2.400 hombres dentro de dos semanas y el restante en un plazo de tres meses. Segunda. No se emitirá el empréstito antes de licenciarse los primeros 2.400 hombres. Tercera. Se venderán en el mercado a 94, de manera que la liquidación del empréstito producirá un poco más de 21.000.000 de dólares. Cuarto. Del total de esta cantidad se enviaría a Bolivia 15.000.000 de dólares para el pago de cuentas pendientes, entre las cuales figura 24.000.000 de bolivianos en sueldos atrasados a los empleados públicos. Quinta, el saldo sobrante de 9.000.000 de dólares quedará en depósito en Estados Unidos para atender el pago de la construcción de caminos y carreteras en un período de tres años. Sexto. Para evitar otras inversiones y filtraciones, que son frecuentes aquí, el Gobierno de Estados Unidos ensayará un nuevo contralor quien, junto con S.E. el Presidente de la República y el Ministro de Hacienda, firmará todas las ordenes de pago. Séptima. Ninguna suma del empréstito podrá ser destinada a la adquisición de armamento y de ningún elemento bélico. Me manifestó que S.E. el Presidente de la República le había expresado que la única manera de evitar una revolución era la contratación de ese empréstito. La reducción del Ejército a 3.600 plazas, me agregó, es el máximum que puede tener Bolivia en su estado económico actual, pues continuar en ésta su política armamentista es encerrarla a plazo corto. Describió se mantendrá un Ejército para guardar el orden público y la estabilidad del gobierno del Presidente Siles. Estos datos los conoce solamente S.E. el Presidente de la República y el Ministro de Hacienda..." (Rivarola, pg. 30).

Pero a estas condicionantes que le imponía a Bolivia, los Estados Unidos, se sumaba el virtual estrangulamiento bélico al que era sometido nuestro país por la casi totalidad de sus vecinos.

El año 1929 Bolivia estaba sometida a un drástico bloqueo de armas por parte de sus vecinos que no le permitían el tránsito de armas adquiridas en el mercado europeo[1].

[1] Estas experiencias no han sido asimiladas por el poder político y tampoco por el poder militar en Bolivia. En la década del 70 y como consecuencia de la violación a los Derechos Humanos, Estados Unidos dispuso que se impusiera a Chile, presidida entonces por el Gral. Augusto Pinochet un bloqueo de armas y prohibición de prestarle ningún tipo de ayuda militar. Esta actitud, en lugar de amilanar al gobierno militar chileno, originó

Y de estas circunstancias, Paraguay estaba al corriente de todo minuto a minuto, precisamente en base a los informes que le proporcionaba la Embajada de Chile en Bolivia.

Volvamos al testimonio de Rivarola.

"El 13 de febrero de 1929 telegrafíe a Asunción que la Legación de Chile en La Paz, comunicó que el ministro argentino Carrillo salió el día anterior para Buenos Aires con permiso especial del Presidente Siles de obtener del Presidente Yrigoyen el pasaje de las armas detenidas en Rosario; haciendo otro telegrama el 20 del mismo mes, que decía: "Legación en La Paz comunica haber sabido que permiso pasaje armas por Argentina será seguida de firma tratado parecido al firmado con Brasil, que será definición de frontera y de vinculación ferroviaria, aceptando Bolivia condiciones impuestas Argentina a cambio construcción por ésta de ferrocarril de Yacuiba a Santa Cruz de la Sierra".

Estas dolorosas experiencias hasta hoy no han sido asimiladas y por el contrario, el tema del potenciamiento bélico de Bolivia ha dado lugar a negociados vergonzosos por parte de civiles y militares bolivianos que han sido engañados por verdaderos bucaneros internacionales. De esto hablaremos en el capitulo final de la obra.

Los sistemas de inteligencia del Paraguay tenían una información precisa y de primera mano y el 19 de abril de 1932, el mismo Embajador Rivarola, que ahora ya estaba acreditado ante el gobierno argentino, informaba a su gobierno:

"Bolivia posee más de 25 aviones utilizables, entre ellos algunos Junker muy buenos. La dirección de sus nuevos caminos Chaco van directamente a servir un probable avance hacia Casado y Concepción (anuncio éste confirmado por lo ataques bolivianos, en los comienzos de la guerra, a los fortines paraguayos Pozo Valencia en dirección a Casado y Nanawa, en dirección a Concepción). Sus aprovisionamientos mantienen en gran escala echándoselos a perder actualmente algunos víveres. Todas informaciones coinciden francamente propósito agresión por sorpresa. Su efectivo calcúlase en alrededor ocho mil hombres. Coronel Sanjinés pasó por Villazón para elegir lugares vivac a una nueva división de refuerzo. Camino últimamente terminado y más importante conduce Ballivian a Arce.

---

que por el contrario, Chile ingresase de lleno y rápidamente al establecimiento de industrias militares llegando a desarrollar una tecnología bélica casi propia, aunque en base a la experiencia de otros países. Pero los expertos militares chilenos, lograron desarrollar fundamentalmente explosivos que hoy son conocidos como las "bombas nucleares" del Tercer Mundo. No fue el único rubro. También fabricaron con su propio diseño carros de asalto de gran versatilidad de maniobra en operaciones tácticas. Es notable como un bloqueo militar pudo originar el desarrollo del ingenio interno de su gente con un fuerte aliciente de los mecanismos estatales. La experiencia, sin embargo, no fue asimilada por Bolivia.

Adquirieron sin medida artículos de farmacia por intermedio de particulares en frontera argentina llevándolos luego al Chaco" (Rivarola pg. 97 T.II)

El servicio de espionaje paraguayo sobre Bolivia le permitía tal grado de eficiencia al punto de conocer en detalle todo el manejo financiero del país, según reconfirma Rivarola que igual parecía manejaba sus canales de información ya sea desde Santiago de Chile o desde Buenos Aires:

"El 22 de Noviembre de 1932 la Cancillería de Asunción pidióme telegráficamente informara, de serme posible, sobre la situación política y financiera de Bolivia y sus posibilidades para conseguir nuevos recursos que le permitan solventar las necesidades de la guerra y proseguirla que, con datos e informes fidedignos en mi poder, contesté inmediatamente, así:

"22 de Noviembre de 1932.

"Su telegrama No. 247. La situación política mejora dentro de las dificultades conocidas no vencidas aún. Se debe indudablemente a la resistencia boliviana en Saavedra que estimula la esperanza de una reacción militar próxima que viene prometiendo el gobierno y anunciada con falsas noticias militares publicadas en La Paz. Amigos de Salamanca divididos en guerreristas y pacifistas creyéndose ser mayoría los últimos, a cuya cabeza estarían Eduardo Diez de Medina, y los bolivianos en esta Escalier, Calvo y Diez de Medina (Federico) . Los primeros desean continuar la guerra a toda costa aconsejando la movilización de un ejército de 40.000 hombres, apelar al fondo de garantía y a la acuñación de toda la platería existente en Bolivia. Los republicanos socialistas, vale decir saavedristas, son guerreristas. Los liberales, con Montes a la cabeza, en su mayoría pacifistas. Como se ve, las opiniones están divididas y todo dependerá de los acontecimientos militares futuros. También háblase de constituirse un gabinete militar. Hay gran fe en la capacidad de Kundt cuya presencia se espera cambie la marcha de los acontecimientos. Escalier dijo que Bolivia necesitaba un triunfo militar siendo preferible, en caso contrario, desaparezca del mapa siendo vencida por el país más pequeño de América. Desea, sin embargo, una paz digna. No sé cuál sería esa paz. Hace tres meses autorizóse secretamente un empréstito de 25.000.000 de bolivianos, totalmente consumidos y acaba de autorizarse igual suma. Los empréstitos son tomados por el Banco Central que, en esa forma, ve disminuido aceleradamente su capital. El propósito de los guerreristas es votar 25.000.000 más que permita tener 40.000 hombres sobre las armas. Antes del conflicto Bolivia tenía respaldada su emisión en más del 50% que bajó al 41% actualmente. Respaldo actual en moneda argentina suma alrededor de 34.000.000 oro, en caja en Banco Central y en Londres. (Este dato tuve que rectificar, mejor informado, en seguida diciendo que la emisión boliviana era de 34.000.000 de pesos bolivianos respaldada por oro en la proporción de 41%) (...) La situación financiera no es pues mejor y si quizás peor que la militar. Sin embargo tienen todavía recursos de que echar mano" (Rivarola pg. 246 T.II)

Una de las amargas experiencias que nos motiva la lectura de las memorias del diplomático paraguayo Rivarola, es que precisamente había un descoyuntamiento total, en el frente boliviano, entre la inteligencia militar, y la diplomacia.

Las poses insufladas que asumían nuestros diplomáticos no coincidía en absoluto con la realidad militar que se estaba viviendo en el Chaco y consecuentemente terminábamos haciendo el ridículo en el mundo diplomático internacional. Era tal el desencuentro entre la diplomacia y una correcta evaluación de inteligencia, que no se tenía la percepción que los sistemas de espionaje de Chile, el propio Paraguay y el Uruguay en Bolivia estaban atendiendo con una eficiencia mortífera.

Pero ojo: los informes tan valiosos con los que contaba Rivarola, obviamente que debían provenir no de fuentes extranjeras propiamente, sino de agentes bolivianos comprados al servicio externo. Sino ¿cómo se explica que Rivarola tenga una información tan precisa en materia económica financiera actualizada al detalle si no es con informes que provenían desde los propios círculos financieros nacionales?

En materia militar, los informes que tenía Rivarola y que los transmitía permanentemente a su Cancillería, desde Buenos Aires, eran mucho más impactantes aún.

El 15 de Enero de 1933, el Embajador Paraguayo ante la Argentina, informó a su gobierno con lujo y precisión de detalles sobre todo el material bélico con que contaba a esa fecha Bolivia y aún las compras que habían sido comprometidas. Inclusive remite a su gobierno cuadros precisos sobre el material bélico que tenían nuestras Fuerzas Armadas.

Hoy a la luz del estudio de esos documentos, sólo es posible concluir que el espionaje internacional sobre la estructura militar, política y financiera de Bolivia, sólo fue posible con la directa intervención, o cuando menos cooperación de personal boliviano o extranjero que estaba inmerso en todo el preparativo de guerra.

Algo que llama poderosamente la atención en toda la obra de Rivarola es la calidad de información que le era transmitida por sus espías en Bolivia, sean estos del servicio de Chile o de la Argentina.

La precisión de datos e informaciones sobre todo en cuanto al manejo del material bélico nos deja la impresión inexcusable de que era proporcionada por elementos que estaban directamente en el alto mando militar boliviano o en alguna repartición estatal clave.

La posibilidad de que inclusive el General Hans Kundt -Comandante en Jefe de las FF.AA. de Bolivia- hubiera vendido información a servicios internacionales, no es una posibilidad que haya que descartarla.

***

Kundt, que ha llegado al alto grado de General del Ejército boliviano de nacionalidad alemana, y hasta el cargo de Comandante en Jefe de las Fuerzas Armadas bolivianas, no era pues ciertamente un estratega militar de renombre como pudiese pensarse equivocadamente y he aquí otro error del sentimiento colonialista que domina a nuestras élites dirigentes y también a segmentos importantes de nuestra sociedad.

Kundt, en el Ejército alemán, apenas llegó al grado de sargento de tropa y no tenía una formación de escuela superior estratégica que con holgura la tenía entonces cualquiera de nuestros generales bolivianos. ¿Cómo podía concebirse que a un sargento de tropa alemán, se le asigne el grado de General del Ejército boliviano y luego se lo haga Comandante en Jefe de las FF.AA. de Bolivia y se ponga bajo su mando a los propios militares bolivianos en un período de guerra internacional? ¿No era este un desprecio absoluto por el ser nacional?

Estos antecedentes del Gral. Kundt no eran ningún secreto y por el contrario era del sobrado conocimiento de nuestros gobernantes y de la "élite" política. El propio Presidente boliviano Daniel Salamanca se mostró impotente de convencer a la opinión pública que Kundt no era el hombre adecuado para conducir nuestro Ejército en campaña. El subconsciente colonial de nuestras élites gobernantes, llego al extremo ya no sólo de ofrecerle el mando supremo militar, sino inclusive hacerlo Presidente de la República si volvía vencedor del Chaco.

Joaquín Espada, Ministro de Hacienda boliviano durante la guerra, refiere que cuando el Presidente Salamanca quiso cesar de sus funciones a Kundt tras los primeros fracasos militares "desgraciadamente los políticos opositores alborotaron al pueblo en una manifestación tan numerosa y violenta contra el Gobierno y en honor de Kundt (he ahí el sentimiento colonial de la élite política de ese tiempo y de la que nos ha hablado Carlos Montenegro, n. del a.) que se llegó al extremo de ofrecérsele la Presidencia a su regreso con los laureles de la victoria. Salamanca se vio forzado a dejarle volver para proseguir la campaña. Sus angustiosos juicios en cuanto era aquel un oficial tropero y no un estratega de Estado Mayor, le constriñeron a dirigirle radiogramas y hasta una larga carta con reflexiones y exhortaciones de sensatez para evitar asaltos de exterminación de los soldados contra el reducto de Nanawa y optar más bien por mantenerlas atrincheradas, sólidamente, dejando al enemigo las operaciones de la sangría ofensiva" (Espada, pg. 46).

Kundt, al no ser un estratega militar, llevó al Ejército boliviano de desastre en desastre, aunque no era única su responsabilidad. En un proceso bélico las responsabilidades son muy complejas y no individuales.

Pero la sospecha de que Kundt pudiese estar traficando con información militar secreta, ha sido una nebulosa que jamás se ha podido despejar y la apreciación no parte siquiera del enemigo sino substancialmente de militares bolivianos que hasta

ayer eran íntimos de Kundt. Ese era el caso del Cnl. David Toro -que después llegó a ser Presidente de la República- quien le manifestó al propio Presidente Salamanca que Kundt podía estar entregando información militar reservada.

Volvamos al testimonio de Espada sobre este punto: "En esa oportunidad llegó a La Paz el Cnl. David Toro, el mejor acólito de Kundt, y quien se había decepcionado de su amigo nacionalista del año 1930 y dio en denigrar a éste burlándose de su autoridad y sapiencia. En conocimiento de esa situación de nueva fractura (división, n. del a.) en la unidad conductora promoví una visita de Toro al Presidente Constitucional. En ella fue el informante explícito afirmando que Kundt no oía ningún consejo y que la prolongación de las líneas de sus operaciones era tan imprudentes que habían dos Divisiones que estaban en peligro de ser cercadas. Acentuó su concepto peyorativo de Kundt, hasta decir que recibía visitas muy sospechosas de súbditos alemanes capaces de ser espías mercenarios" (Espada, pg. 46 y 47).

Pero la responsabilidad de un jefe militar como Toro también es compartida. Si tenía la percepción anotada, ¿porqué no dispuso por si mismo una investigación en profundidad sobre lo que sospechaba?[1]

En el tratamiento de estos temas de espionaje y de inteligencia es muy difícil hacer afirmaciones contundentes sobre el papel que juegan los agentes internacionales precisamente por el sigilo y el secreto con el que obran.

Ahora mismo nosotros no estaríamos en condiciones de afirmar que Kundt fuera el hombre que facilitaba o vendía información militar de primera mano. Pero llama poderosamente la atención, el hecho de que Rivarola, el Embajador de Paraguay en la Argentina, haya tenido tanta información y tan precisa sobre la

---

[1]) Es muy probable que el propio Gral. Toro se haya inhibido de denunciarlo formalmente a Kundt o de iniciarle un proceso investigativo, porque este jefe militar era un obsecuente admirador de ese militar alemán. Pero esto muestra otra faceta más de un espíritu incapaz de sobreponerse a una presunta "superioridad" del extranjero en todo los campos. Es ilustrativo lo que escribe el Gral. Elías Belmonte sobre ese militar alemán y la forma en que llegó al país y luego cómo fue ascendido. "Apenas llegado Kundt a Bolivia, el mismo año de su arribo a nuestra tierra, el año 1911, las autoridades gubernamentales le regalaron un grado, el de teniente coronel. Al año siguiente dos nuevos obsequios: a coronel y general y luego ¡¡¡INCREIBLE!!! le encomiendan el mando supremo y total del Ejército Nacional (...) Pero, se hace inevitable preguntarse, ¿qué hacían los sucesivos gobiernos que tuvimos durante esos veinte años? Fueron ellos los que, en forma irresponsable, le regalaron los grados. También ellos los que lo contrataron una y más veces, para que prosiga al mando absoluto de nuestro Ejército". (BELMONTE P., ELIAS, RADEPA, La Paz, Bolivia. 1994. pgs. 106-107). Hay indudablemente razones políticas para que se haya contratado a Kundt y la principal era que siendo un alemán no podía dar un golpe de Estado.

cantidad de armas que tenía Bolivia y el detalle completo de los movimientos tácticos de nuestras tropas.

El gobierno paraguayo tenía conocimiento inclusive de los telegramas que intercambiaban el Presidente Daniel Salamanca y el Gral. Hans Kundt Comandante en Jefe de las Fuerzas Armadas del Ejército boliviano en campaña. El Embajador del Paraguay en la Argentina, durante la Guerra del Chaco, Vicente Rivarola se vanagloriaba de haber transmitido a su gobierno el texto del intercambio de telegramas entre Salamanca y Kundt.

Los espías que tenía Paraguay en Bolivia, sólo podían ser en los entornos del propio Presidente de la República o en los de Hans Kundt, pero de esto nadie nunca se interesó de investigar, pese a que pasaron luego varios años del estallido de la Guerra.

La prueba de que el espionaje paraguayo había penetrado profundamente a los más altos círculos políticos y militares bolivianos lo ofrece el propio Rivarola cuando transcribe los telegramas secretos que intercambiaron el Presidente boliviano Daniel Salamanca con el jefe militar alemán.

Rivarola transcribe el siguiente telegrama confidencial que envió el Presidente Salamanca a Kundt.

"Nuevas gestiones Río de Janeiro parecen también destinadas a fracasar. Vuelvo expresarle inquietud que me causa el excesivo alargamiento de nuestra línea en Primer Cuerpo. Métodos enemigo consisten en aislar fracciones para despedazarlas y rendirlas, como aconteció en Boquerón y sus contornos. Lo mismo trató de hacer en primeros días de julio con IV División y lo han hecho en septiembre en Campo Grande. Estimo que es prudente abandonar posiciones alejadas para evitar ese peligro y concentrar nuevas fuerzas. Ud. juzgará si conviene replegarse hasta Alihuatá. o continuar. En cuanto a II Cuerpo he sabido que no tiene más que 1000 hombres. Esto es grave, pues juzgo que si paraguayos resuelven gran ofensiva, como es verosímil, tratarían de caer en gran masa y empuje sobre Platanillos para desalojarnos de Chaco. Estimo urgentisimo reforzar sin pérdida de tiempo, este cuerpo hasta darle eficacia suficiente para rechazar grandes ataques. A todo evento puede mantenerse reserva en Ballivián provista de pertrechos y movilidad para acudir a uno u otro cuerpo. Creo que deberíamos ocupar también el cañadón entre Platanillos y Corrales a fin de evitar caída este fortín.

"El precedente telegrama del Presidente Salamanca al general Kundt sería hecho el 17 de octubre de 1933, habiéndole respondido éste inmediatamente, así:

"Lamento que al parecer personas sin responsabilidad intranquilicen a Vuestra Excelencia respecto nuestra situación militar. Repliegue sobre Alihuatá pondría peligro directo dicho fortín cuya caída forzosamente tendría como consecuencia retirada todo frente con pérdida Agua Rica, Murgia y Saavedra. Además posiciones norte Alihuatá protegen directamente camino a Muñoz que con repliegue sobre

fortín quedaría libre para el enemigo. Reservas en Ballivián estarían demasiado lejos para intervenir operaciones. Acortar nuestro frente sería dar al enemigo posibilidad de envolver nuestras alas. II Cuerpo tiene actualmente 2.000 combatientes, sin contar servicios auxiliares, con dotación y grandes armas automáticas en posiciones excelentes, es decir, doble que indicó su informante. Cañadón norte Platanillos desocupado y vigilado por tierra por exploración aérea. Fortín Bogado fue ocupado por 80 hombres.

"Estos telegramas cambiados entre el Presidente Salamanca y el general Kundt los había telegrafiado yo a Asunción con fecha 1o. de Noviembre de 1933. (Rivarola, T. III, pgs. 28 y 29).

Este detalle nos revela de manera muy significativa que el espionaje paraguayo había informado de telegramas secretos intercambiados entre el Presidente boliviano y el Comandante en Jefe de las FF.AA., a menos de 15 días de intercambiados los mensajes, lo que representa un enorme valor estratégico en la información militar.

***

Pero la pregunta persiste: ¿Quién o quienes eran los que le pasaban tan importante información a Rivarola? Algunas hipótesis podrían señalar que había una intercepción de mensajes telegráficos y ésta es otra posibilidad porque existen antecedentes por los cuales se llega a establecer que las empresas de comunicaciones en Bolivia, en ese tiempo, también estaban en manos de empresas extranjeras que eran las que hacían las comunicaciones telegráficas, y no sería raro que se hubiesen presentado filtraciones en ese sistema de comunicaciones que no lo manejaban los bolivianos.

Hay documentos a este respecto.

El 15 de Diciembre de 1928, es decir cuatro años antes del estallido de la Guerra, el Estado Mayor del Ejército boliviano tuvo que intervenir la empresa de transmisiones Marconi, porque existían serias evidencias que el Gerente General de esta empresa, un tal Kearney, estaba seriamente comprometido en algunas acciones de espionaje en favor del Paraguay; pero era tal su grado de influencia entre los dirigentes políticos de esa época, que más tardó en salir que en entrar y ni siquiera ser sometido a una severa investigación[1].

A este respecto es ilustrativa la lectura del acta que se levantó de esa sesión reservada en la Cámara de Diputados, y a la que el autor tuvo acceso recientemente

[1] Es notable el poder y la influencia que llegan a tener los súbditos extranjeros en Bolivia y que muestra, al mismo tiempo, la psicología del sometimiento del colonizado, incapaz de asumir papeles de dignidad y respeto consigo mismo.

y que trata del informe solicitado por un diputado nacional al Ministro de Fomento de esa época que al mismo tiempo era de Comunicaciones. Veámosla:

"SESION RESERVADA DEL 15 de Diciembre de 1928

" (Ingresa el señor Ministro de Fomento)

"H. PRESIDENTE:- Estando presente el señor Ministro de Fomento se pasa a la información solicitada por el H. Tellez Reyes.

H. PRUDENCIO, Strio.- (Lee la petición de informe sobre ciertos procedimientos de espionaje de los empleados de la Marconi).

H. Téllez Reyes.- Al agradecer la presencia del señor Ministro de Fomento y Comunicaciones, deseo llevar a su conocimiento un hecho conocido por la opinión pública, respecto a que empleados superiores de la Marconi, están comprometidos en ciertos manejos de espionaje; como la República en estos momentos tiene sus diferencias con el Paraguay, es lógico suponer que esos empleados estén al servicio de dicho país. Deseo conocer la verdad a este respecto, ya que el señor Ministro ha debido tener conocimiento de estos hechos.

"SR. MINISTRO.- Siendo esta la primera vez que me dirijo a la H. Cámara de Diputados, presento mis respetos, haciendo votos porque las relaciones entre el despacho de mi cargo y la H. Cámara sean cordiales y hago presente que estaré dispuesto a absolver todas las informaciones que se me soliciten, con el mayor agrado. Ligado a la H. Cámara de Diputados por antiguas raíces, pues he sido su miembro y he presidido sus funciones, no puedo menos que ofrecerle todo mi concurso y respeto, así como a la Alta Cámara a la que pertenezco.

"Respecto a la información solicitada por el H. Diputado por La Paz, debo manifestar que al hacerme cargo de la cartera de Fomento y Comunicaciones, encontré que el Estado Mayor General había intervenido endilgando ciertos puestos en el ramo de comunicaciones al Regimiento "Pando". El Ministerio de mi cargo no tenía denuncia concreta respecto a los manejos de espionaje por parte de empleados superiores de la Marconi; de suerte que no ha trascendido al público esa versión. Habiendo sido nombrado como interventor fiscal de este ramo el señor Napoleón Roca, día antes de mi posesión, la Marconi manifestó su disconformidad habiendo pasado la compañía el siguiente oficio, que ruego al señor secretario se sirva dar lectura.

"H. PRUDENCIO, Strio. (Lee)

"SR. MINISTRO: Como verá la H. Cámara, la compañía Marconi está ya fuera del servicio de comunicaciones, por consiguiente ya no interviene en los ramos de correos y telégrafos.

"En cuanto a la pregunta contenida en la petición de informe, sobre si se ha recibido denuncia de espionaje contra los empleados de la Marconi, el Ministro que habla tiene conocimiento extraoficial de que el Estado Mayor General tomó ciertas

medidas con la Compañía Marconi, habiendo sido arrestado el Administrador de ella y puesto en libertad después, bajo fianza. Repito que esta noticia es extraoficial.

"H. TELLEZ REYES.- Acaba de manifestar el señor Ministro, que ha tenido noticia extraoficial respecto al espionaje ejercitado por la Marconi. Ahora deseo conocer las causas que ha tenido el Estado Mayor General, para intervenir en el servicio de telégrafos con el Regimiento Técnico.

"SR. MINISTRO.- Seguramente el Estado Mayor ha tomado esas medidas, en vista del conflicto internacional con el Paraguay.

"H. TELLEZ REYES.- Tengo conocimiento de que el Administrador de la Marconi, Señor Kearney, ha originado la intervención del Estado Mayor General, a raíz de una denuncia formulada contra los empleados superiores de la Compañía, por actos de espionaje. El señor Kerney, habría tenido relaciones directas con un irlandés, a fin de obtener ciertos datos relacionados con el movimiento de nuestras tropas en el Chaco, para lo cual se habría dirigido al Estado Mayor General por medio de su abogado y representante, expresando que la Marconi para hacer su servicio de comunicación con el Chaco, necesitaba que se le informe acerca del número de tropas que Bolivia tenía en cada uno de los fortines del S.E. Por fortuna el Estado Mayor no ha dado respuesta a la pregunta formulada por el representante de la Marconi.

"Es indudable que los altos funcionarios de la Marconi, conocen el número de armamento que ha llegado a Bolivia, saben matemáticamente el número de ametralladoras livianas y pesadas que han ingresado al país, así como el número de fusiles.

"Decía que la Marconi se vio fallida en sus averiguaciones ante el Estado Mayor General y que la interceptación de varios mensajes reservados, determinó a que uno de los empleados nacionales de dicha Compañía, se apresurara a denunciar a Kearney como a espía paraguayo. El Estado Mayor, anoticiado de estos hechos y previa una prolija investigación, hizo comparecer al administrador Kearny, quien permaneció preso algunos días, habiendo sido puesto en libertad mediante influencias que se pusieron en juego. El Estado Mayor comprobó el espionaje denunciado. Un empleado nacional, sorprendió a un irlandés en conversaciones confidenciales con Kearny sobre un vasto plan de espionaje, plan que fue puesto en ejecución hasta por los abogados de la Marconi, los que naturalmente fueron víctimas de los planes de la Compañía, que trataba de averiguar nuestros efectivos en los fortines del Chaco, valiéndose del pretexto cómo de servir mejor nuestra comunicaciones con el Sud Este.

"Producido el conflicto con el Paraguay, ha desaparecido el irlandés (se refiere al incidente armado de Fortín Vanguardia ocurrido ese año. N. del A.).

"He querido demostrar como la Compañía Marconi, después que se agotaron todos los argumentos respecto a su mala administración, su inmoralidad y lo

exagerado de sus honorarios, tenga la audacia y aun abrigara la esperanza de renovar su contrato, estando comprometida en actividades de espionaje en favor del Paraguay. El señor Kearny ha estado durante muchos años en el Paraguay". (Acta de la Sesión Reservada de la Cámara de Diputados del 15 de Diciembre de 1928 y que se encuentra en el Archivo Histórico de la H. Cámara de Diputados. Una fotocopia del mismo en poder del autor autentificado por la H. Cámara de Diputados el año 1992).

¿Porqué tiene tanta importancia este punto en este relato?

Por el sencillo hecho de que Rivarola tenía una información tan precisa, que era poco menos que imposible que esos informes los hubiese recibido el Paraguay por la intercepción de comunicaciones. Porque sus informes, en muchos casos, tenían precisión de movimiento de tropas en la zona de operaciones.

Veamos algunos ejemplos de los informes que transmite el Embajador Rivarola a su gobierno con lujo de detalles, mucho después del incidente anterior del año 1928, y estando ya en pleno desarrollo la guerra.

"Durante los últimos meses del año 1933, había telegrafiado a Asunción, entre otras y las comunicadas por oficio, las siguientes noticias e informaciones:

"Ultimos días pasaron por Villa Montes rumbo fortines cerca 15.000 hombres. También pasaron para fortín Fernández 70 camiones conduciendo soldados infantería y cañones acompañamiento. Llegaron a Villa Montes 150 camiones y una escuadrilla compuesta 6 aviones de bombardeo, 2 de caza y un trimotor. Operarán seguramente al mando de capitán español Santalla.

"Ultimo llamamiento de dos clases por Bolivia a todo rigor produjo 20.000 hombres y como Kundt pidió se le pusiera Chaco 30.000 hombres más probablemente se llamará clase 15 creyéndose produzca 10.000 hombres más.

"Estado Mayor boliviano comunicó a Kundt: 25 octubre embarcóse Liverpool en vapor "Yañuna" destino Arica cuatro piezas de campaña 105 con carros avantres, carros teléfonos y atalajes. Llegarán a Arica fines noviembre.

"Durante semana pasada llegaron a Villazón de La Paz, Oruro, Cochabamba varios regimientos con destino Chaco. Informaciones buena fuente hacen saber Comando se propone concentrar 40.000 hombres para gran empuje en dos meses.

"Comunícase a Kundt que 26 octubre se embarcó en Oslgen vapor "Insland" 4.500 granadas Bofors M. P. Llegarán a Arica a principios diciembre.

"De Muñoz a La Paz comunican que inspira temores serios cuestión abastecimiento. Víveres existentes Villa Montes reducidos. Urge a Dirección Economía tome medidas.

"Autorizóse adquisición 20 morteros Brandt y 30.000 granadas. Igualmente autorizóse compra 12.500.000 cartuchos infantería.

"Hoy (noviembre 8), llegó a Arica vapor "Boskop" trayendo 5.000 fusiles cortos Brno.

"Ayer (7 noviembre) llegó a Mollendo vapor "Santa María" trayendo 5.000 cargas proyección y 5.000 espoletas Brandt.

"Estado Mayor La Paz comunica Comando Muñoz haberse encargado para obuses montada 2.000 granadas percusión con espoletas sensibles y retardo variables; 2.000 granadas doble efecto; para obuses montaña 1.000 granadas percusión con espoletas sensibles y retardo variables, 1.000 doble efecto. Para K. K. 3.500 con espoletas sensibles y retardo variables y 3.500 doble efecto. Para acompañamiento 6.000 sensibles y retardo variables.

"Adquirióse para Ejército campaña 10.000 granadas Oerrvon a llegar Arica 24 diciembre por vapor "Roland".

"Comunícase a general Kundt 27 noviembre llegará a Mollendo vapor "San Laines" procedente New York 300 bombas fragmentación de 50 libras, 500 ídem de 100 libras, 300 bombas incendiarias de 50 libras y 2.000 granadas de mano modelo americano.

"Estado Mayor La Paz comunica al Comando en jefe campaña: Han ofrecido sus servicios jefes y oficiales chilenos. Exprese Ud. urgente su opinión al respecto. Presidente de la República ve con simpatía este ofrecimiento.

"Telegrafía Presidente Salamanca directamente a Segundo Cuerpo, en Yayucubas: Supongo conoce Ud. la situación gravísima del Primer Cuerpo. Este Ud. prevenido para eventos posibles y tome disposiciones para defensa eficaz. Si fuera necesario queda Ud. autorizado para abandonar en su oportunidad posiciones difíciles o imposibles a fin concentrar en punto o puntos sólidos.

"Esta enorme cantidad de materiales y elementos de guerra adquiridos por Bolivia en Europa y Norteamérica demostraba que los bolivianos preparábanse a intensificar la guerra y que estaban más que lejos de desear la paz, que todos sus clamores en dicho sentido habían sido estudiados y enderezados a engañar y confundir a los mediadores y, si posible, al mismo Gobierno paraguayo para ver de obtener que éste descuidara los preparativos militares del país y caerle encima con "nuevo empuje", con un ejército de 40.000 hombres perfectamente pertrechados y equipados; de todo lo cual, como vese, estaba perfectamente advertido por mí el Gobierno de Asunción.(Rivarola. T. III. pg. 56, 57, 58).

Estos informes de inteligencia y espionaje sobre Bolivia son demasiado precisos como para pensar que hubieron intercepciones sólo de las comunicaciones radio telegráficas. Tuvo que intervenir el espionaje o servicio de venta de informaciones secretas, por parte de alguien incrustado en los mandos de operaciones de Bolivia. No hay otra explicación. Más adelante veremos un caso mucho más grave aún, pero del que nunca se investigó ni sancionó ni aún después de la guerra.

***

La gravedad de estos informes, era poco menos que desastrosa para las acciones de defensa militar de nuestras Fuerzas Armadas. Esto queda comprobado con estas otras revelaciones del mismo Rivarola.

"Aparte de las noticias e informaciones comunicadas por oficio a Asunción, había telegrafiado las siguientes:

"Comunican de La Paz al General en Jefe en campaña haberse adquirido 82 morteros Brandt de 81 milímetros de ellos 2 son para ejercicio, con 60.000 granadas normales y 20.000 de gran capacidad. El total de la carga será embarcada en el Havre el 24 del actual (enero de 1934).

"Presidente de Bolivia autoriza telegráficamente a Estado Mayor en Campaña destrucción por avión de cualquier concentración vía férrea, puerto militar del enemigo en la margen derecha y occidental del río Paraguay. Dice puerto Sastre tiene mucha importancia. Comunica 24 corriente (enero), sale de New York 1.875 bombas de aviación y que vendrán nuevos lotes. También autoriza avance hacia primera línea todos destacamentos de Tarija hasta Ballivián.

"Persona caracterizada recién llegada de La Paz, informa. Gobierno y pueblo decididos continuar guerra. Que aun produciéndose cambio político no habría partido que aceptara paz con exclusión litoral. Que cualquier concesión haría hoy Bolivia aun exclusión zona Hayes y todas condiciones seguridad salvo litoral norte de todo arbitraje. Que gobierno pensó aceptar última fórmula Comisión Liga pero que, al tener conocimiento su rechazo total por gobierno paraguayo, modificó su decisión. Existe invencible hostilidad en todos los círculos de La Paz para la Argentina. Kundt, aunque goza de libertad, no se le deja salir por miedo revelaciones pudiera hacer en el extranjero. Situación económica y financiera favorable opinando Bolivia puede seguir haciendo frente a la guerra sin peligro dificultades insuperables en uno y otro orden por todo presente año. La vida en La Paz es normal.

"Misma fuente anterior: Enroláronse clase 17. Salen de La Paz lunes y viernes trenes conduciendo tropas. Sábese de Potosí, Sucre y Cochabamba también salen tropas con frecuencia. Esta forma últimos tiempos han ido al frente alrededor 20.000 hombres sin instrucción con pocos oficiales y suboficiales también instruidos precipitadamente. Directores militares guerra Blanco Galindo y Lanza y en el frente Peñaranda, pudiendo asegurarse los tres son muy inferiores en capacidad técnica a Kundt. Bolivia tiene armas de sobra y recibe materiales de guerra frecuentemente por Arica y Mollendo. Tiene contratado 10 aviones bombardeo pesado 85.000 dólares cada uno a recibirse dentro seis meses. Opinión informante Ejército boliviano no resistirá en Ballivián reservándose hacerlo entre éste y Villa Montes. Dice Bolivia no estará en condiciones proseguir guerra con algunas esperanzas antes de cinco o seis meses y que, si nuestro avance prosigue de inmediato y se pudiese llegar, por ejemplo, a Villa Montes, recién podría producirse en La Paz un

verdadero desmoronamiento, pues también recién entonces pueblo ignorante hechos producidos Chaco sentirá todo peso guerra y desastres su Ejército. Es de advertir, dice, pueblo boliviano hasta ahora justifica desastres su Ejército atribuyéndolos a falta previsión e ingenuidad de Kundt que creyó poder vencer Ejército paraguayo con pocos hombres rechazando ofrecimientos de refuerzos de Salamanca y dificultades propias distancia y otro orden, pero que llegando nuestro Ejército a Villa Montes no admitirá ya esas excusas y reaccionará francamente contra continuación guerra. Calcula informante Bolivia dentro cinco seis meses podrá tener 40.000 hombres Chaco, pues Gobierno y país empiezan a tomar seriamente guerra y prepararse a proseguirla. Síntesis: Opina si Paraguay continúa sus triunfos antes ese plazo Bolivia no tendrá tiempo reaccionar y quizás ceda ante exigencia circunstancias. (Rivarola. T. III. pg. 95-96)

Este cúmulo de informaciones de Rivarola son por demás reveladoras porque habla de fuentes humanas que recién habían salido de La Paz. Al tener semejante información esa fuente no podía estar alejada de los círculos de poder político o militar. No eran espías aficionados porque la información que tenían era de una extraordinaria precisión que eran confirmados conforme avanzaban los acontecimientos de la guerra. Junto a esto hay que subrayar que el Gobierno del Presidente Salamanca evidentemente no soltaba a Kundt por el fundado temor de que este venda secretos militares. Pero al mismo tiempo esto denota el grado de desconfianza que tenía sobre él.

El trabajo de Rivarola es mucho más importante porque enseña como en una escuela clásica, de cómo la información de inteligencia, adecuadamente manejada puede servir tanto a las decisiones militares, pero sobre todo políticas y diplomáticas de su gobierno. El triunfo de Paraguay sobre Bolivia ha sido producto de una cuidadosa tarea que desgraciadamente los bolivianos no la hemos asimilado en toda su dimensión porque no se observan cuadros humanos, sobre todo entre los civiles, dedicados al estudio de cuestiones estratégicas. Esto, más que en el campo de la responsabilidad militar, está en el campo de la responsabilidad civil y de quienes presuntamente hacen la política nacional.

Finalicemos estas enseñanzas de cómo los servicios de inteligencia civiles o militares pueden servir adecuadamente a la suerte de un país transcribiendo estos párrafos finales de las memorias finales de Rivarola:

"Aparte de otras informaciones y noticias comunicadas a Asunción por oficio, había telegrafiado las siguientes:

"9 de enero de 1935.

"Amigo conocido refiere que en La Paz se admite ya que Bolivia tiene perdida la guerra y que el pueblo desea la paz pero que, por su carácter frío e indolente, no la exigirá. Que el Gobierno tampoco hará la paz por hallarse bajo el control del Comando militar. Que Bolivia tiene todo el material que necesita, recibiendo

periódicamente por Arica, Antofagasta y Mollendo en gran cantidad y en su mayor parte de procedencia norteamericana, no obstante el embargo de armas existente. Que el Gobierno dispone de fondos, habiendo obtenido últimamente un empréstito de un millón de libras con la ayuda de Patiño. Que el reclutamiento es intenso, pudiendo calcularse levantarán 30 a 40 mil hombres saliendo frecuentemente contingentes para el frente y en la semana de su salida, alrededor de 4.000 hombres con dirección a Tarija. Que muchos en La Paz dan como segura la caída de Villa Montes habiéndose retirado del mismo hospitales, maestranzas y otros establecimientos militares. No se sabe dónde será el centro de resistencia del Ejército boliviano. Existe convencimiento de la incapacidad de Peñaranda, pero el Gobierno no se atreve a relevarlo por temor a las complicaciones que pueda provocar. Viaje Presidente Tejada al frente fue acompañado por el general Osorio y dos generales checoslovacos. Semanalmente llegan a La Paz, por vía Perú no menos de diez jefes y oficiales chilenos atraídos por la paga que reciben de Bolivia. Entre éstos se encuentra el capitán de aviación Díaz Garcés. Estos militares salen de Santiago con pasaporte para Lima y de ahí se dirigen a La Paz. Cree el amigo que, aunque vencida Bolivia militarmente, el gobierno, vale decir el Comando boliviano, está resuelto a continuar ofreciendo resistencia. No existe peligro de movimiento político alguno. La elección de Tamayo puede darse por anulada, no sabiéndose cual será la solución gubernativa para marzo, fin del período de Salamanca. Cree posible la continuación del mandato de Tejada o la constitución de una Junta de Gobierno. La decisión parece estar en manos del Comando. Cree que, de llegar nuestras fuerzas a Santa Cruz, no es difícil encuentren ambiente amistoso dentro de una parte de la población, pues los cruceños pregonan no deber absolutamente nada a Bolivia, de la que nada han recibido, y si -de la Argentina, principalmente, y del extranjero. Llega hasta a creer, en ese caso, en un movimiento separatista. Dice, por último, que recién ahora se tiene en La Paz la sensación de la guerra en todos los órdenes. (Rivarola. T. III. pg. 224-225).

Rivarola acaba tocando otro tema no menos importante de los servicios de espionaje en Bolivia: la presencia de quinta columnistas , capaces de provocar convulsiones internas en plena guerra. Esto es lo que precisamente ha sucedido en el interior de Bolivia mientras se combatía en el frente, y del que hablaremos en el siguiente capítulo.

De todas maneras: lo que se puede concluir es que un Estado, un país, no puede confiar sus mecanismos defensivos a manos de extranjeros que precisamente no son los más susceptibles de brindarnos confianza. Esta regla que se cuida como oro en cualquier país, tiene que estar acompañada de un servicio de contra inteligencia que aparentemente Bolivia no la tenía en la Guerra del Chaco.

Descubrir a los traidores en las propias filas, es una tarea muy difícil y nada sencilla, pero no imposible. Varios meritorios generales hoy en la vida de retiro

apacible, revelan acciones que desgraciadamente hubiese sido en su momento sancionada con el paredón. Algunos excombatientes señalan la insistente versión de que un coronel boliviano, descendiente de familias alemanas, tenía en su tienda de campaña en el Chaco un equipo de comunicaciones al que no accedía absolutamente nadie e inclusive fue sorprendido cuando en algunas horas, particularmente en la noche, pasaba a las filas paraguayas y no era precisamente para intercambiar saludos, sino más bien que existe la severa sospecha que vendía información al Ejército paraguayo[1].

Que se sepa jamás en Bolivia hubo una investigación seria y severa para detectar cuales fueron los ciudadanos bolivianos que estuvieron al servicio del espionaje extranjero y jamás tampoco hubo un juicio para juzgarlos. Por esto es que estas versiones quedan en las nebulosas y quizá perdidas para siempre. No incluimos otros nombres a este respecto porque al no existir una sentencia judicial en contra de ellos, siempre existirá el válido argumento constitucional que mientras no se les demuestre su culpabilidad, se presumirá de su inocencia.

Era obvio que mínimamente, inclusive después de la Guerra del Chaco, debiera haberse investigado a fondo de dónde el Paraguay podía tener tanta y tan profusa documentación sobre la situación boliviana. Y aún suponiendo que esos informes podían provenir de los servicios de espionaje del Uruguay, Chile o Argentina, eso no despeja en modo alguno que no hayan participado súbditos bolivianos o quizá extranjeros contratados al servicio de las Fuerzas Armadas bolivianas. No haber establecido estas responsabilidades, resultó funesto, como veremos más adelante.

Claro que tampoco se puede ignorar que en las filas bolivianas han habido traidores desembozados, como fue el caso de un mercenario simple y llano: Carlos Meyer Aragón, un individuo que no vaciló en vender a sus propios compatriotas.

"Carlos Meyer Aragón, es un delincuente de larga trayectoria. Ingresó a la Campaña del Chaco como soldado raso, enrolado en una de las unidades del Ejército. No se ha establecido porqué medios tuvo acceso a las oficinas del Comando del Primer Cuerpo, de las que extrajo planos y documentos con los cuales desertó al Paraguay. entregándolos al comando enemigo.

"Con el propósito de volver a BOLIVIA y continuar su comercio delictivo, se incorporó en el regimiento paraguayo "Cerro Cora" desde cuyas líneas pensaba pasarse a las opuestas. Más en un combate fue herido por balas bolivianas e internado en los hospitales de Asunción.

"Mientras deambulaba en el Paraguay, se prestó a la maniobra canallesca de maltratar e insultar a los prisioneros bolivianos. Terminada la campaña publicó con inaudito descaro, un libro con el título de EN AMBOS FRENTES, donde descubrió los pormenores de su conducta.

---

[1] El Gral. Angel Valencia Oblitas, excombatiente e importante colaborador del exPresidente Gualberto Villarroel, es poseedor de datos sobre este caso.

"Después de la desmovilización se presentó en La Paz el año 1944, donde varios ex-prisioneros lo reconocieron. Apresado por orden de un tribunal militar confesó sus delitos y fue condenado a la pena de muerte por traición a la Patria.

"Elevado el expediente a la Presidencia de la República, consiguió el indulto a la pena capital, a la cual debía ser sometido en justicia por la monstruosidad de sus traiciones". (Descripción de Hugo Roberts, en su obra TRES MASONES CASTIGADOS. pgs.422 y 4230)

Posteriores investigaciones permiten establecer ahora que Meyer fue un mercenario. Pero la identificación de este traidor que vendió documentos al Paraguay, es sólo uno de los muchos que han debido existir, y que han quedado sin sanción alguna.

Quizá conviene destacar que Carlos Meyer Aragón, retornó a Bolivia en la década del 40 y participó activamente en los colgamientos del Presidente mártir Gualberto Villarroel y de sus colaboradores, y a cuyo período nos referiremos más después.

Finalmente señalemos que el periodismo de ese tiempo, no profundizó mayormente sobre estos temas relacionados con el espionaje paraguayo y se limitó a la crónica de coyuntura y muy de pasada.

Transcribamos, casi al paso, lo que reflejan algunas notas periodísticas del año 1934 y esto concluirá por darnos la visión que tenía el periodismo de ese tiempo sobre las cuestiones del espionaje paraguayo.

Titulaba El Diario: "EL ESPIONAJE PARAGUAYO ALCANZO VASTAS RAMIFICACIONES EN TODA LA REPUBLICA".

Se necesita una vigilancia mas severa.

Se ha venido hablando en todos los tonos del espionaje que se ejerce en Bolivia donde los agentes del Paraguay obtienen toda clase de informaciones sobre el desarrollo de las actividades militares. Las sindicaciones que se han hecho han sido numerosas y se consiguió en varias oportunidades llegar a localizar a aquellas personas que se encontraban al servicio del enemigo. Sin embargo el peligro no ha sido conjurado y las averiguaciones y pesquisas que se desarrollaron, indica las vastas ramificaciones alcanzadas en el curso del actual conflicto.

"Foco de Espionaje

"La facilidad que ofrece Bolivia para el ingreso de extranjeros al territorio, han sido convenientemente utilizada por el Paraguay. La frontera boliviana, dilatada y vasta, no permitía desarrollar una estricta vigilancia, filtrándose muchos indeseables por los distintos puntos de entrada al país. Una cantidad de gente desconocida, sin oficio alguno, sin recursos económicos conocidos se introducía a Bolivia, donde empezaban a extender sus redes en busca de noticias e informaciones militares.

"El foco de espionaje, se trasladaba frecuentemente aprovechando la línea de ferrocarril que conduce a la frontera.

"EXTRANJEROS - INDESEABLES.

"Entre los que llegaban al país, habían numerosos elementos que aprovechando de la amplia hospitalidad que se brinda siempre a los de afuera conseguían relacionarse rápidamente con toda clase de personas. Así, llegaban a obtener datos hábilmente apreciadas por el enemigo que sacaba ventaja de los servicios de sus agentes que no tenían el menor riesgo en su labor.

"Se señalaron nombres. La justicia intervino pero no con la energía necesaria sino con una pasividad que no tenía razón de ser. El daño causado por el espionaje ha sido enorme y los campos del Chaco, están teñidos con la sangre de los que cayeron por la acción de los agentes secretos.

"Un remedio Oportuno

"Bolivia se halla en una guerra cruel y dura, a la que se vio arrastrada por el Paraguay. Pero se olvidó esto y se descuidaron aún las medidas más elementales de precaución. Conviene por ello remediar -aún cuando resulte tarde- semejante descuido. La frontera debe ser cuidadosamente vigilada sin que se permita la entrada a ningún individuo que no justifique ampliamente su presencia en Bolivia. No es hora de viajes de turismo ni de negocios hipotéticos. Bolivia se encuentra atendiendo al conflicto y no puede distraer a ningún viajero que llegue a territorio nacional con un pretexto más o menos fútil.

"El pueblo, que siente todo el dolor de la guerra, que sufre con la angustia de la contienda, que experimenta en carne propia los efectos del espionaje porque los desastres del Chaco tienen su lógica explicación si se piensa en la labor de los agentes enemigos, debe contribuir y colaborar ampliamente a las autoridades nacionales. (EL DIARIO, Enero 1934)

Otro recorte dice:

"EL JUICIO CONTRA M. UNGEWITTER, POR ESPIONAJE.

"AYER HA CONCLUIDO EL ESTADO SUMARIO DEL INTERESANTE PROCESO.

"El juzgado militar de instrucción ha concluido de llenar las diligencias necesarias en el sumario que se sigue contra Max Ungewitter por el delito de espionaje a favor del Paraguay. Con los documentos sumariales, han sido pasados los obrados al Comando de la II División con objeto de que dicte el auto definitivo de esta parte del proceso. En caso de dictarse auto de culpa, la cual es muy probable en vista de los indicios de culpabilidad que pesan contra el sindicato deben iniciarse a la brevedad posible los debates públicos del proceso, ante el consejo de guerra que ha de estar formado por algunos abogados asimilados". (EL DIARIO, FEBRERO 8, 1934).-

"EL PROCESO POR EL DELITO DE ESPIONAJE

"SUFRIDA UNA DEMORA POR LA AUSENCIA DEL PDTE. DEL TRIBUNAL.

"El proceso que se sigue contra Erico Raetz, por el delito de espionaje a favor del Paraguay, ha de sufrir una nueva demora, por haber sido movilizado el mayor Benjamín Mendoza, que ejercía las funciones de Presidente del consejo de guerra que conoce el proceso en estado plenario de la causa.

Como están informados nuestros lectores, debió iniciarse el juzgamiento del acusado en debates públicos pues han sido llenadas todas las diligencias del sumario, en el curso del cual encontraron las autoridades encargadas de organizarlo suficientes indicios de culpabilidad para decretar acusación al reo". (El Diario, enero 12, 1934).

"AYER PRESTO SU INDAGATORIA J.M. VILLA NOVA SANTOS, SINDICADO POR DELITO DE ESPIONAJE.

"La muchedumbre que se reunió, pretendió ejercitar violencia.

"Ayer estuvo a punto de producirse un grave incidente en las puertas del Tribunal Militar, donde fue conducido Santos Villanova, sindicado por espionaje a favor del Paraguay, con objeto de prestar su declaración indagatoria

"Antecedentes.

"Santos Villanova, que estuvo hace algún tiempo entre nosotros, como periodista español y amigo de Bolivia, llegó a pronunciar alguna conferencia, relatando ciertas peripecias que tuvo que pasar en Asunción, donde contempló la miseria del pueblo guaraní. En Oruro dictó conferencias sobre el conflicto. Allí fue detenido y traído a esta ciudad hace un mes más o menos, bajo la sindicación de ejercer el espionaje a favor del Paraguay.

"El Sumario.

"Con objeto de esclarecer la sindicación que contra Santos Villanova se ha formulado, se organiza el sumario criminal correspondiente.

Ayer a las 10 fue conducido Villanova de su celda del panóptico al local del Tribunal Militar, situado en el edificio del Ministerio de Guerra, con objeto de prestar su declaración indagatoria ante el juez militar, teniente asimilado, señor Froilan Vergara. Fue sometido a un prolongado interrogatorio que por el estado sumario del proceso se mantiene en reserva.

"El Incidente.

"Gran cantidad de público se aglomeró, en las puertas del tribunal, al saberse que Santos Villanova, el presunto espía, prestaba su declaración indagatoria. Cuando éste salió, algunas mujeres del pueblo prorrumpieron en gritos, tratando de agredir al sindicado, manifestando que era mujer disfrazada de hombre. Algunos oficiales de la policía militar tuvieron que intervenir para evitar que Villanova fuera lesionado. Fue nuevamente conducido a la cárcel. Entretanto continuase organizando el proceso para saberse si la sindicación que pesa contra Santos Villanova es o no infundada". (El Diario, abril 4, 1934).

2.- LOS CONFLICTOS INTERNOS QUE PROVOCARON AGENTES INTERNACIONALES DURANTE LA GUERRA DEL CHACO.- LA MASACRE CAMPESINA QUE FUE PRODUCTO DE ACCIONES DE ESPIONAJE Y CONTRAESPIONAJE.-

El año 1934, en pleno apogeo de la Guerra del Chaco, dos batallones de carabineros formados en La Paz, con personal voluntario, a la cabeza de un jefe de Inteligencia policial que al mismo tiempo era sacerdote, consumaron una de las peores matanzas de campesinos.

Esta masacre, que significó fusilamientos sumarios en la localidad de Pucarani, en el altiplano boliviano fue, a su vez, producto de una lucha de sistemas de inteligencia y contra inteligencia bolivianos contra chilenos y paraguayos que estaban actuando en una Guerra Secreta de la que nadie, hasta hoy, se atrevió a escribir y menos testimoniar. Agentes internacionales se habían infiltrado entre sectores campesinos para provocar alzamientos armados bajo la consigna de resistirse a los reclutamientos indigenales para marchar a la Guerra del Chaco.

El sistema de espionaje boliviano en la Guerra .-

Contra todo lo que pueda pensarse, al iniciarse la Guerra del Chaco, 1932, BOLIVIA era un país poco menos que desguarnecido en materia de espionaje e inteligencia para defender sus intereses ante los enemigos del exterior.

En cambio Paraguay no.

La diferencia radicaba en que el Gobierno de Chile, de esa época, y la de la Argentina, apoyaron y respaldaron resueltamente al Paraguay y consecuentemente, sus servicios de inteligencia y espionaje fueron puestos al servicio de la nación guaraní.

Podríamos decir, que BOLIVIA se enfrentaba en realidad a la alianza implícita de tres naciones: Chile, con su secular actitud de aprovechar el menor descuido para debilitar el potencial boliviano, Argentina, cuyos principales dirigentes tenían poderosos intereses económicos en el Chaco Paraguayo y el mismo Paraguay que asumió la actitud combatiente.

Las radiodifusoras argentinas, desplegaron un gran papel psicológico en favor del Paraguay, y sólo la actitud de un grupo de empresarios privados bolivianos pudo contrarrestar esa acción, a partir de la fundación y funcionamiento de Radio Illimani, cuyos equipos fueron adquiridos con recursos privados. No se debe ignorar que la radiodifusión argentina, por esos años, era una de las más avanzadas e

impactantes de Latinoamérica y se había convertido en una de las atracciones estelares y de mayor impacto -para su momento- que la Televisión ahora[1].

Todo esto no sería extraño si ahora no pudiésemos revelar que el servicio del espionaje extranjero, asentado en BOLIVIA, utilizó las propias ondas de la flamante Radio Illimani, para enviar mensajes secretos con informes de carácter político y estratégico.

LA COMUNIDAD DE INTELIGENCIA[2] BOLIVIANA EN LA GUERRA.-

El servicio de espionaje boliviano, fue organizado el año 1932, poco después de iniciada la contienda bélica, recurriéndose, para su conformación, al asesoramiento extranjero particularmente de súbditos alemanes

En el período de la Guerra del Chaco, funcionaban tres mecanismos de inteligencia que, en los hechos, constituían esa comunidad: 1) en Palacio de Gobierno, un mecanismo de "informaciones" que estaba a cargo de uno de los hijos del Presidente Daniel Salamanca. Esta repartición se encargaba de hacer un seguimiento de los elementos políticos contrarios a su padre en base al trabajo de agentes y soplones a su servicio y que ganaban recursos de los gastos reservados que tiene la Presidencia de la República. 2) El otro organismo que tenía un servicio de inteligencia, era el Cuerpo Nacional de Carabineros. El Comando de este Cuerpo de Carabineros, el año 1932, contrató los servicios de un sacerdote de nacionalidad mexicana, para organizar un servicio de Inteligencia. No se sabe quién o quiénes tomaron la iniciativa de su contratación pero hay que suponer que han debido existir antecedentes muy importantes sobre el sacerdote mexicano Alfonso Ibar, para que este fuera contratado en servicios tan delicados como es el trabajo de inteligencia que también comprendía labores de espionaje y contraespionaje. El "tata" Ibar como llegó a ser conocido popularmente tuvo una importancia decisiva en el país, aunque también confusa y con-

[1] Respecto al papel de los medios de comunicación social en la Guerra del Chaco consultar nuestra Tesis FORMACION DE UNA CONCIENCIA NACIONAL Y UNIDAD DE CONCIENCIA GEOPOLITICA A TRAVES DE LOS MEDIOS EN COMUNICACION SOCIAL, en los archivos de la Escuela de Altos Estudios Nacionales Cnl. Eduardo Avaroa, Gran Cuartel de Miraflores, La Paz-Bolivia1989. Ver también RADIO ILLIMANI, los primeros años de su Historia (1933-1937) de De la Quintana Condarco Raúl - Duchen Condarco Ramiro, La Paz-Bolivia, 1986.

[2] El término de "comunidad de inteligencia" debe entenderse como la reunión circunstancial de todos los sistemas de información que tienen las diferentes reparticiones estatales encargadas de ver con el orden interno. Actualmente esta comunidad es grande, pero en los tiempos de la Guerra se estima que no era tanto y apenas se circunscribían a las tres áreas que mencionamos en el presente trabajo.

tradictoria a instantes, como veremos más después. 3) Finalmente, el tercer organismo que creó su servicio de inteligencia fue el Ejército Nacional. Estaban a la cabeza de este servicio de Inteligencia, durante la Guerra del Chaco el Cnl. Fernando Garrón[3], el Cnl. Victor M. Acosta, el Cnl. Max España, el Cnl. Julio Lizarazu y el My. Julio Arano Prado.

Entre los principales agentes de inteligencia, que por lo menos sumaban un medio centenar, se encontraban Carlos Pabón Mendieta, Gastón Velasco, Amador Harb junto a un grupo de hermosas mujeres que fueron especialmente reclutadas para realizar trabajos de espionaje fuera del país y contra inteligencia dentro del país.

Dos alemanes trabajaron para el servicio de inteligencia boliviano y estos eran Otto Bern y Walter Wess. Ambos fueron hechos prisioneros en el Paraguay, mientras realizaban tareas de espionaje en favor de nuestro país y condenados a varios años de cárcel.

LA PÉRDIDA DE VALIOSOS ARCHIVOS.-

Desgraciadamente, en los archivos del Ejército boliviano, no existen documentos relacionados con estos servicios de inteligencia -y los resultados de su trabajo-, debido a que, el año 1964 y pocos después del 4 de Noviembre de ese año -en que fue derrocado el Tercer Gobierno del ex-Presidente Victor Paz Estenssoro- desaparecieron muchos documentos que aparecieron luego en manos de particulares.

Esta pérdida es grave, porque su conocimiento hubiese permitido conocer con mayor precisión muchos episodios que aún hoy día, son inexplicables en un instante de serios riesgos para la existencia misma del país como fue el período de la Guerra del Chaco y que comprende los años 1932-1935.

Los sobrevivientes de estos aparatos de espionaje, aún hoy, mantienen un silencio absoluto debido, precisamente, a un juramento de guardar SECRETO y que les fue tomado cuando se contrataron sus servicios para tareas de espionaje en favor del país.

---

[3] El Cnl. Fernando Garrón, fue el militar boliviano que llegó a conocer más a fondo a todos los hombres y mujeres bolivianos que habían prestado servicios de espías al servicio de Chile, Argentina y el mismo Paraguay. Desgraciadamente este Jefe militar no ha dejado testimonios escritos del tiempo en que fue Jefe de los servicios de inteligencia militar boliviano. Murió fusilado en extrañas circunstancias en la localidad de Challacollo, cuando fue descubierta su participación en un complot destinado a derrocar al exPresidente Gualberto Villarroel (1944) y con su muerte se perdió cualquier posibilidad de conocer cuanto sabía de ese tiempo. Quienes trabajaron con él, algunos de ellos sus ex-agentes secretos lo recuerdan con mucho respeto tanto por su valor como por los servicios que prestó al país en plena Guerra del Chaco y cuando muy poca gente entendía la importancia de la actividad de inteligencia.

Este es el caso, por ejemplo, del destacado dirigente cívico boliviano, D. Gastón Velasco[4] quien, ante los requerimientos de este autor sobre la materia se limitó a decir: "evidentemente yo presté servicios a la Patria en trabajos de inteligencia, pero un solemne juramento prestado ante el Comando de Ejército impide que yo pueda referirme públicamente a los detalles de ese tema".

La prueba de que él perteneció a los servicios secretos del Ejército, se encuentra en un reconocimiento público que le hizo el Comando del Ejército mediante una condecoración con la orden de Gran Caballero y que está firmada por el Gral. Enrique Peñaranda, como Comandante en Jefe en Campaña y por el Presidente Cnl. David Toro Ruilova, el año 1935[5].

DESCUBRIENDO ESPÍAS Y SU RELACIÓN CON MOVIMIENTOS INTERNOS DEL PAÍS.-

Durante la Guerra del Chaco, BOLIVIA, ha tenido que atender en realidad tres frentes de combate: 1) el de la zona de operaciones bélicas en la zona del Chaco y todo los que implicaba la logística incluyendo el tremendo esfuerzo de la movilización, por un lado, 2) el del campo diplomático internacional, el político interno y el acoso de los servicios de inteligencia argentino y chilenos en favor del Paraguay, y 3) finalmente un tercer frente abierto en el interior del país con la grave amenaza de desgarramientos internos que incluían la posibilidad de un separatismo geográfico de peligrosas consecuencias.

Como mencionamos líneas arriba, la comunidad de inteligencia estaba constituido por tres factores de poder: el del Gobierno propiamente, el de la Policía Nacional y el del Ejército. Todos estos fueron conformando sus mecanismos al calor de las urgencias que creó la situación bélica internacional y no está demás señalar que este aspecto estratégico (el de inteligencia) era el menos cuidado y previsto con anterioridad a la Guerra.

---

[4] Gastón Velasco es un notable ciudadano paceño y figura entre los iniciales fundadores que tuvo el Movimiento Nacionalista Revolucionario (MNR). Llegó al alto cargo de Alcalde de la ciudad de La Paz. Hombre industrioso y trabajador su principal centro de actividades siempre han sido pequeñas industrias y el comercio. Hoy aún vive y es Presidente del Comité Cívico Pro Mar de Bolivia y fue uno de los más importantes agentes del espionaje boliviano. El trabajo cerca del Cnl. Fernando Carrón del que dimos anteriormente una referencia.

[5] Este documento forma parte importante de una serie de documentos que D. Gastón Velasco ostenta en el living de su casa.

Una de las primeras tareas que vio por conveniente, el Comando de Ejército, es implementar un servicio de espionaje boliviano capaz de tener un alto grado de movilidad hacia tres países principales: la Argentina, Chile y el mismo Paraguay para que recolecten información sobre una serie de aspectos relativos a la situación de conflicto.

Varios espías bolivianos fueron desplazados hacia esos países dentro el mayor secreto. Dos de ellos, los alemanes Otto Bern y Walter Wess, fueron descubiertos por los servicios de contra inteligencia de Chile y detenidos en Asunción del Paraguay y sometidos a un intenso interrogatorio y juicio que puso en peligro sus vidas mismas.

Este servicio de espionaje, en el mismo Asunción del Paraguay, permitió conocer los alcances de una campaña internacional destinada a alentar tesis separatistas de los ricos Departamentos de Santa Cruz y el Beni. A este respecto, existe una abundante documentación sobre las tareas que se desarrollaba en este sentido desde Asunción del Paraguay y que era transmitido al alto mando militar boliviano, en La Paz, mediante cartas escritas con tinta invisible. Desgraciadamente muchos de estos informes de los espías bolivianos han desaparecido poco después de 1964, aunque quedan algunos testimonios valiosos.

La situación más grave se presentó en la zona del altiplano boliviano donde confluyeron varios factores y elementos políticos, pero también intervinieron acciones deliberadas de espías internacionales al servicio de la inteligencia de Chile que aprovecharon las circunstancias para coadyuvar a provocar un alzamiento indigenal de vastos alcances y que terminó, en una de las peores masacres indigenales que hasta ahora se tenga memoria y que, desgraciadamente, no ha quedado testimoniada por una serie de circunstancias que veremos luego.

Para comprender estos procesos político-sociales internos de BOLIVIA, mientras en su frente extranjero se desangraba en una Guerra Internacional con el Paraguay, es altamente ilustrativo leer la valiosa e importante investigación realizada por el investigador René Danilo Arce Aguirre en su obra GUERRA Y CONFLICTOS SOCIALES, el caso rural boliviano durante la campaña del Chaco.

Este libro de un gran valor documental adolece de omisiones, debido a que no existen testimonios escritos sobre dos aspectos:

1) La acción y la lucha secreta que libraron los servicios de inteligencia y contra inteligencia tanto de BOLIVIA como de las otras naciones nombradas y

2) Porque cuando se produjo la tremenda masacre indigenal, sobre todo la de Pucarani, se impuso una rigurosa censura militar de prensa que evitó siquiera la publicación de referencias a esos sangrientos sucesos cuyos detalles, aunque parciales, los publicamos ahora en las páginas siguientes.

El autor declara que sobre esta materia ha tenido que recurrir a diversas fuentes en su generalidad reservadas y que han pedido mantener en el anonimato su identidad debido a que fueron ellas las que en algunos casos realizaron trabajos secretos, sometidos a juramento y, en otros, fueron testigos sino presenciales, por lo menos de

importantes datos que les fueron confiados a través de la Historia familiar y el relato oral de todo cuanto allí sucedió.

En cualquier caso, lo que debe quedar claro, es que los testimonios escritos han desaparecido o fueron destruidos. Pero esto no obstaculiza que a la luz de esos testimonios orales, de fuentes enteramente confiables, intentemos reconstruir el cuadro histórico.

EL PROBLEMA DEL INDIO: TIERRA Y LIBERTAD.-

El acucioso investigador, Danilo Arze, sostiene que los levantamientos indígenas contra el poder estatal se había venido arrastrando desde 1927 (cinco años antes que estallara la Guerra del Chaco) focalizando el centro de agitación en el Departamento de Potosí.

Hay que tomar en cuenta que apenas diez años antes (1917), se había producido la Revolución Socialista en la Unión Soviética y a partir de allí, se difundió una extensa campaña socialista que no escapaba, indudablemente, a los círculos intelectuales bolivianos.

Pero también hay que tomar en cuenta, según lo tenemos referido en el capítulo anterior, que la presencia de espías chilenos y paraguayos, o de otras nacionalidades puestas a su servicio, ya había sido detectada esos años en nuestro país.

Según Arze, "Gustavo Navarro (Tristán Marof) fue acusado -junto a otros obreros- de estar implicado en el levantamiento de 1927. De este líder socialista llegó a decirse, incluso que estuvo presente en la sublevación de Tomoyo de Potosí (1927). El cacique Manuel Michel (del cantón Tomoyo, ayllu Soreche) fue también sindicado (en la prisión) como el principal cabecilla indígena utilizado por la línea política de Marof. Michel fue acusado de haber asistido al Congreso de Oruro en 1927 donde, a la cabeza de Marof, se reunieron obreros y campesinos para tratar sobre la nacionalización de las minas, el problema de la tierra, la creación de escuelas rurales, la organización obrera campesina", según el investigador René Danilo Arze en su obra descrita.

El nombre de Tristán Marof, para los servicios de inteligencia de esa época llegó a tener una importancia muy grande y estos empezaron a investigar sus actividades llegando a la conclusión de que "estaba influenciado por potencias extranjeras" y que concretamente estaba vinculado a círculos chilenos que le respaldaban económicamente sus actividades. Este criterio de los servicios de inteligencia bolivianos correspondientes al Ejército durante la Guerra del Chaco fue inamovible y se le atribuyó (a Marof) de ser el mentor de una serie de acciones que perseguían dos objetivos:

1) Sublevar al campesinado bajo tesis socialistas que aparentemente fueron propaladas con fuerza por grupos estudiantiles y universitarios de izquierda. Las tesis

centrales giraban en torno de la consigna Tierra y Libertad, incluyendo la Reforma Agraria y la Nacionalización de las minas. A este respecto los servicios de inteligencia tienen una nómina de esos, entonces, destacados jóvenes intelectuales de izquierda a quienes se atribuye haber sido autores de panfletos y documentos de amplia difusión entre grupos de agitadores en el campo. Estos jóvenes eran fundamentalmente estudiantes de la Universidad Mayor de San Andrés.

2) Intensificar una campaña antibelicista incitando a las masas campesinas a resistirse al reclutamiento militar y luego evitar ser enviados a las filas del Ejército en campaña.

Cuando se leen algunos panfletos atribuidos a las demandas indigenales, resulta claro que en su redacción han intervenido gentes de formación académica, mucho más si se toma en cuenta el tremendo nivel de atraso cultural de los indios en ese tiempo, incluyendo la de sus líderes que podían tener una formación apenas incipiente en la lectura y la escritura[6].

Pero...quién era Tristán Marof?

En un análisis objetivo de estas circunstancias históricas, es importante tomar en cuenta el contexto social y político del país al inicio de la Guerra del Chaco y que está adecuadamente configurado en la obra de Arze. Pero el ambiente intelectual que vivía la juventud boliviana urbana, de entonces, está reflejada en otra obra no menos importante donde se lee: "Aquel viejo año (1932) también trae la imprevisible Guerra del Chaco y entre los marxistas se desata una campaña llamada "Guerra a la Guerra", un antibelicismo inofensivo recorre las filas intelectuales"[7].

Pero esta visión de "antibelicismo inofensivo" no la tuvieron los sistemas de inteligencia y seguridad nacionales.

Desde los puestos de Comando Militar, y al principio, estas tesis pacifistas y de antibelicismo "inofensivo" para los intelectuales, desde el punto de vista castrense, era visto con un alto grado de desconfianza. En lo que hoy se conoce como la moderna concepción de la guerra psicológica, podría catalogarse la existencia de dicha corriente, como una destinada a socavar la moral de la capacidad del combatiente boliviano y así lo entendieron los servicios de inteligencia tanto policial como militar de esa época.

Hoy mismo es difícil sostener sobre qué hechos, testimonios o pruebas basaron su criterio los servicios de espionaje para decir, por ejemplo, que Tristán Marof tenía un respaldo económico internacional para desarrollar sus campañas socialistas[8].

---

[6]No hay que olvidar que en esos años el indio estaba considerado simplemente como un animal de carga.

[7]Abecia López, Valentín, SIETE POLITICOS BOLIVIANOS, Ed. Juventud.

[8] Entre los partidos o militantes socialistas o de izquierda, inmediatamente después de la Revolución Bolchevique, se desarrollo un espíritu de "solidaridad revolucionaria" a la luz de la concepción del "internacionalismo proletario" y la teoría de la Revolución

No hay que perder de vista que el antibelicismo en el Chaco no se encuentra en las masas campesinas o indígenales que no tenían una adecuada percepción del problema internacional -sobre todo en sus principios-, sino más bien en los círculos intelectuales de la época.

Lo cierto es que los mecanismos de inteligencia tanto policiales como militares resolvieron por la vía más expedita: exiliar a los dirigentes izquierdistas que se resistían a marchar a la Guerra. La mayoría de los exiliados resuelven marchar a Chile, y la Argentina donde se integran a los partidos comunistas de esas naciones que, dicho sea de paso, habían asumido -sus gobiernos- posiciones favorables al Paraguay y contrarias a BOLIVIA.

El trabajo político de los intelectuales izquierdistas en esos países es intenso, pero ellos ignoraban, al mismo tiempo, que sus actividades estaban siendo controladas por el servicio del espionaje boliviano. Todo cuanto publicaban en esos países, sobre todo deplorando la Guerra y condenando la movilización militar boliviana, era rápidamente transmitido a La Paz para su evaluación correspondiente.

La atención de los servicios de inteligencia boliviana se centraron, en determinado momento sobre Gustavo Navarro (Tristán Marof) que se había establecido en la localidad de Jujuy, Argentina, donde éste político había instalado una imprenta y de donde salían miles de panfletos y folletos contrarios a la movilización militar boliviana. Desde allí se internaba a BOLIVIA abundante cantidad de propaganda que contradecía la defensa territorial. Allí, también, se editaban folletos incitando a las tropas a rendirse sin combatir. Según los informes de inteligencia, estos escritos eran luego arrojados por los aviones paraguayos sobre las trincheras bolivianas. Mucha de esta panfletería era difundida intensamente entre los sectores de la juventud urbana de La Paz, Oruro, y Cochabamba y, obviamente que a su vez, servía como argumento para soliviantar a las masas campesinas predispuestas por los siguientes factores de su directo interés:

a) el alto grado de explotación.
b) el aumento de impuestos a los hacendados
c) el reclutamiento forzoso de reclutas para la zona de operaciones.

Mundial preconizada ampliamente por la naciente URSS. No era de extrañar que algunos partidos comunistas, o socialistas, a la luz de un amplio plan de cooperación internacional entre "camaradas revolucionarios", haya solventado algunos gastos de otro partido similar en otro país. Si esto fue así es probable que se haya sabido -en los ámbitos del sistema de inteligencia militar boliviano-, que Marof recibía alguna ayuda económica internacional por sus posiciones socialistas y su militancia izquierdista por parte de algún partido izquierdista u organización revolucionaria siendo esto interpretado en el sentido de que recibía recursos financieros de una potencia que ese momento estaba mostrando ser más amiga del Paraguay que de Bolivia. No hay que olvidar que los partidos comunistas y socialistas de Bolivia, recibieron en las década del 60 y el 70 recursos de apoyo financiero de sus similares de Chile, pero en los marcos de su lucha revolucionaria

Toda esta labor era seguida cuidadosamente por el servicio de inteligencia boliviano convencido que Navarro recibía fuertes financiamientos externos para esta tarea y hubo, un momento, en el que incluso, se planteó la posibilidad de su asesinato en la misma localidad de Jujuy. Sólo la posibilidad de un escándalo internacional evitó que esta tesis prosperara. Por lo demás Navarro estaba protegido por el Gobierno Argentino, según los informes de inteligencia.

Marof dirigía un grupo de izquierda denominado Tupaj Amaru con centro de operaciones en la Argentina y a él se atribuye haber fundado la Sociedad República del Kollasuyo (La Paz, 8 de Agosto de 1930, según René Arze).

En los departamentos de análisis de los servicios de inteligencia se consideraba que las tesis de la República del Kollasuyo tendía a crear una disgregación nacional, en un momento de graves conflictos internacionales, casi tan grave como el que se alentaba para las zonas orientales del país.

A su labor propagandística, los servicios de inteligencia militar y policial, atribuían, aunque no totalmente, la causa principal del estado de agitación en el campo. Sin embargo, los servicios de contra inteligencia, ya a principios de 1933 resolvieron realizar un intenso trabajo de "rastrillaje" en todas las zonas convulsionadas por la agitación de los indígenas, que según René Arze, alcanzaba a un gran espacio geográfico y que tenía sus principales epicentros en las localidades de Achacachi, Laja, Viacha, Pucarani, Guaqui, Tiwanacu, Caquiaviri, Jesús de Machaca, Anta, Calamarca y Puerto Acosta, "puntos en los cuales los vecinos debieron improvisar guardias civiles de seguridad ante la imposibilidad de ser socorridos por las fuerzas policiales o del ejército (ocupado en campaña)" (Arze, pág. 88).

Varios agentes del espionaje boliviano fueron desplazados a esas poblaciones y grande fue la sorpresa de estos al encontrarse con agentes pertenecientes a los servicios del espionaje chileno en esas convulsionadas zonas. Este fue el caso del súbdito chileno Pelish en Achacachi, que fue atacado a pedradas por la población. Agente bolivianos del servicio secreto lo identificaron en la zona y soliviantaron a los vecinos para atacarlo a pedradas[9]

---

[9] A este respecto el autor ha entrevistado a varias personas, hoy venerables ancianos, que han trabajado en servicios policiales o de agentes de esa época, aunque una gran mayoría ya han muerto. Entre estos está también don Gastón Velasco, aun con vida (1994), quien guarda testimonios valiosos de su labor de agente de los servicios secretos. El Cnl. Israel Tellez, excombatiente del Chaco también tenía abundante información y algunos documentos que los guardaba celosamente y conversó también con el autor meses antes de su muerte. Algunos de los entrevistados han pedido no ser nombrados expresamente porque dicen que es una etapa de la que prefieren no acordarse. Y en muchos casos hay razones. Numerosos asesinatos fueron cometidos entonces de personas aparentemente vinculados a los servicios extranjeros que actuaban en el país y son asuntos sobre los cuales prestaron juramentos para no hablar del tema. El autor tiene la impresión que entre estas personas ha existido algo así como un Club o una Legión de exagentes de la Guerra, pero

Ese mismo año fue detectado otro espía, de nombre Angelini de los servicios de inteligencia del Paraguay. Este dio la clave para encontrar el centro principal del espionaje paraguayo que funcionaba bajo la apariencia de un almacén comercial en la Avenida Evaristo Valle en pleno centro paceño. Esto permitió desbaratar una de las principales bases de la inteligencia paraguaya en la ciudad de La Paz.

Otro de los agentes chilenos que fue sorprendido por el servicio de contra inteligencia del Ejército boliviano, fue Aníbal Reyna. Este fue descubierto y apresado en una casa de lenocinio por el agente secreto boliviano Salinas Torti, y en poder de Reyna se encontraron abundantes documentos probatorios de la injerencia de los mecanismos de inteligencia chilenos en los movimientos universitarios que postulaban las tesis socialistas y el pacifismo frente a la Guerra y que a su vez tenían directa participación en la propaganda ideológica entre sectores indígenales, así como documentos probatorios de las relaciones de éste con destacados dirigentes intelectuales de izquierda de esa época.

Un hecho interesante, y recién revelado ahora, es el siguiente: Un agente chileno, apellidado Latorre con mucha inteligencia llegó a descubrir a todos los agentes secretos bolivianos y la identidad de quiénes pertenecían al servicio de inteligencia boliviano en plena guerra, poniendo en riesgo la seguridad de todos los jefes, oficiales y agentes espías del sistema boliviano. Esto obligó a tomar una medida extrema: decretar su "desaparición".

Utilizando dos hermosas mujeres que trabajaban para los servicios secretos, La Torre fue invitado a beber una noche en un céntrico local de La Paz, al que se sumaron como casuales amigos otros agentes de inteligencia. Estos lo hicieron embriagar a La Torre hasta el momento en que estuvo en condiciones de ser secuestrado. Fue obligado a ingerir tal cantidad de bebidas alcohólicas fuertes hasta provocarle una intoxicación y un ataque cardíaco, causándole la muerte, siendo trasladado luego a una casa residencial de la ciudad.

Horas después su cadáver fue descubierto por la Policía, cuyos investigadores llegaron a la evidencia que la muerte de Latorre fue consecuencia de haber ingerido una alta dosis de bebidas alcohólicas. Muy lejos estaban de imaginar que en realidad había sido asesinado por nuestros servicios de inteligencia para evitar que divulgue o entregue información sobre la identidad de todos los agentes que pertenecían al servicio de inteligencia que estaba trabajando en plena Guerra.

Estos antecedentes muestras que las "quinta columnas" de agentes infiltrados en nuestro territorio, en ese tiempo estaban trabajando intensamente y a ellos se atribuye haber distribuido todo el material de propaganda tendente a sublevar a las masas campesinas.

---

ha sido difícil intentar obtener mayores referencias a ese respecto. Un filósofo chino tenía razón cuando decía que cuando veía morir un anciano, era como si se estuviese incendiando una biblioteca. Los testimonios se pierden irremisiblemente.

El historiador Arze dice que "No es posible afirmar dónde y en qué momento preciso estallaron en BOLIVIA estas rebeliones (indígenas GIM). Los documentos de la época revelan casos aislados de amenazas, conatos y estallidos intermitentes desde los comienzos de la guerra con el Paraguay. Estas convulsiones agrarias -muchas de ellas no fueron tales, sino en el rumor- se acentuaron notablemente desde principios de 1934, año en que, hacia abril, fueron finalmente controladas y reprimidas" (Arze Aguirre, ob. cit. Pág. 87).

LA HISTORIA DEL PADRE IBAR COMO JEFE DEL SERVICIO POLICIAL BOLIVIANO Y LAS SOSPECHAS DE HABER SIDO UN ESPÍA.-

Dijimos al iniciar este relato, que el Gobierno del Presidente Salamanca resolvió contratar al sacerdote mexicano, Alfonso Ibar, para que se haga cargo de los sistemas de inteligencia del Cuerpo Nacional de Carabineros, cuya mayoría de jefes, oficiales y guardias, se encontraban contribuyendo a la campaña del Chaco.

Pero ¿quién era este famoso Padre Ibar?

La historia del padre Ibar, según el recuento oficial de la propia Policía Nacional, dice lo siguiente:

"El año 1933 el Gobierno de la Nación aprovechando de las condiciones altamente estimables del Reverendo sacerdote Alfonso Ibar, natural de la República de México, nacionalizado en la República de BOLIVIA, lo designó Inspector General de Policías y cárceles del país poniéndolo a la cabeza de la Dirección General del ramo.

La Revista de la Policía Boliviana No. 1, de 1o. de Enero de 1934, publicó una síntesis de la forma en que procedió durante sus funciones de Inspector General poniendo de relieve que dicho alto funcionario era un hombre trabajador y dinámico. Habiendo prestado servicios en las funciones de Gobernador de la Cárcel de Cochabamba, a partir del mes de junio de 1933 ascendió a las altas funciones de Inspector General de Policías y Cárceles de la República en mérito a sus condiciones de honradez, honestidad y energía. Dio un gran impulso a la Institución en su lucha sin cuartel contra el alcoholismo, la inmoralidad y la delincuencia, llegando a perseguir personalmente a los malhechores.(HISTORIA DE LA POLICIA NACIONAL. Tomo I , POLICIA NACIONAL, 1990 pp.294-295)

El día 28 de Octubre de 1992, el autor tuvo una entrevista con Gastón Velasco, quien recordó que el padre Ibar llegó a Cochabamba poco antes de la Guerra del Chaco. Luego nació una amistad muy grande con el tribuno Daniel Salamanca. Cuando éste político ascendió al cargo de Presidente de la República, resolvió nombrar Jefe de Policías al padre Ibar en Cochabamba donde actuó contra la delincuencia con óptimos resultados. Más después, le pidió al padre Ibar se traslade a La Paz,

para ayudarle a su hijo a formar la oficina de Inteligencia dependiente del Palacio de Gobierno.

***

Como se ve hay una constante de nuestros gobernantes y políticos, en esto de contratar siempre personas extranjeras para cargos de jefes policiales y vamos a ver que no va a ser el primero ni el último caso.

El padre Ibar fue recibiendo -a principios del año 1934-, todos los informes que le proveían sus propios servicios de informaciones sobre acciones de espionaje y penetración extranjera en las zonas andinas y particularmente entre las poblaciones sublevadas.

Lo grave para el Padre Ibar era que no tenía la suficiente cantidad de tropas policiales para acudir a sofocar estos alzamientos.

El padre Ibar, realizó entonces gestiones ante el Presidente Daniel Salamanca convenciéndolo de la necesidad de dictar una Resolución Suprema. La aprobación de ese documento fue como darle carta blanca para que actúe con energía y fuerza y como que así lo hizo después.

El documento oficial que le dio al Padre Ibar un poder ilimitado en el uso de la fuerza dice:

"Vistos: en Consejo de Ministros y considerando que la sublevación indigenal toma caracteres alarmantes y amenaza extenderse a todo el país; que los contingentes de reservistas movilizados son necesarios para ir al frente y prepararse para la defensa nacional en el Chaco, circunstancia que impide emplear ese elemento en las labores de debelar el alzamiento indigenal...

"Se resuelve: autorízase el reclutamiento de carabineros voluntarios que no estén comprendidos dentro de los llamamientos, hasta el número de ochocientas plazas con el objeto de reforzar la fuerza actual de carabineros y atender a las necesidades impuestas por el movimiento indigenal" (Citado por René Arze, en su ob. cit. pág. 110)

El padre Ibar tardó menos de quince días para componer dos batallones de carabineros, cada uno de ellos de aproximadamente 400 hombres; sus flamantes huestes eran voluntarios paceños, a cuya cabeza se colocó personalmente con dos revólveres al cinto y marchó sobre las zonas convulsionadas de Achacachi, Laja y Pucarani.

Existen relatos orales que señalan que el Padre Ibar tanto en Achacachi como en Laja ordenó fusilamientos sumarios de algunos dirigentes indígenas, pero donde concentró todo su poder de fuerza, fue en la localidad de Pucarani, que un día del mes de abril de 1934, se convirtió en una verdadera carnicería humana, convirtiendo esa población en un verdadero baño de sangre.

La ferocidad del sacerdote Ibar, ahora investido como Inspector General de Policías, se desencadenó a consecuencia del asesinato del Juez de esa población.

Un recorte de prensa del periódico EL DIARIO de esa época informa:

"EL ASESINATO DEL INSTRUCTOR DE PUCARANI.

PRONTO LA RECEPCION DE PRUEBAS ANTE EL JUEZ TERCERO.

"El Juez Tercero, señor Carlos Max del Castillo, ha dirigido ayer un oficio al jefe de la policía de seguridad, solicitando que se remita al juzgado los antecedentes y todos los actuados que se ha logrado llenar con motivo de los sucesos de Pucarani donde fue asesinado el juez instructor de Los Andes, señor Alberto Ascarrunz.

"Con esos documentos procederá el juez a recibir las declaraciones indagatorias de los sindicados y tomar las disposiciones que se requiera para el completo esclarecimiento de los hechos delictuosos e imponerse las sanciones correspondientes.

"Notas de condolencia.

"Con motivo del sensible fallecimiento del señor Alberto Azcarrunz, la junta municipal de Sorata, ha pasado un telegrama al padre del extinto, señor Ascarrunz, en estos términos: "Profundamente impresionada junta municipal y pueblo de Sorata en todas las clases sociales por infausta muerte de su hijo doctor Alberto Ascarrunz acaecida forma excepcionalmente trágica, pleno ejercicio. Ayuntamiento declarándose en duelo sesión hoy, por irreparable pérdida magistrado joven, intelectual un valor inapreciable de excelentes virtudes y ex-munícipe cuyas labores existen latentes, encárganme expresarle su más marcada condolencia, Estanislao Velasco, Presidente Municipal - Figueredo Secretario".

"El señor Ascarrunz, ha contestado en los siguientes términos:

"Agradeciendo profundamente por conceptuosa condolencia esa municipalidad pueblo de Sorata con motivo infausta muerte. (El Diario, martes 9, 1934)

Los indígenas del pueblo paceño de Pucarani que días antes habían ajusticiado al Juez del Pueblo, de apellido Ascarrunz por supuestos abusos en el despojo de tierras, fueron sorprendidos por los batallones de carabineros formados por el padre Ibar y este ordenó fuego a granel hasta el punto de "cazar" a los indígenas que intentaban fugar. Los que fueron detenidos fueron sumariamente ejecutados en la plaza y las calles de Pucarani sin que haya poder ni fuerza capaz de detener la furia del padre Ibar.

El destacado escritor boliviano y paceño, Antonio Paredes Candia, que en ese tiempo era casi un niño, logró escapar de Pucarani la mañana en que se desató la cacería de indios y él ha recogido relatos orales según los cuales hasta las criaturas -hijos de los indígenas sublevados- fueron pasados por las armas y en algunos casos puestos en hogueras encendidas por las fuerzas del padre Ibar resuelto a escarmentar a los rebeldes.

Aunque este último dato puede ser producto de relatos dramatizados con el pase del tiempo, lo cierto es que muestra el grado de ferocidad con el que fue consumada la masacre. El padre Ibar actuaba así convencido de que todo el alzamiento indigenal fue provocado por fuerzas extranjeras cuyas evidencias habían sido previamente detectadas y comprobadas por los servicios del espionaje y contra inteligencia militar-policial boliviano.

El sacerdote e historiador Xavier Albó, dice respecto a estos acontecimientos que "una de las rebeliones más famosas de este periodo, fue en 1934, en la región de Pucarani. Precisamente estuve hace poco allí y conversé con una viejita que me contó algunos detalles. Resulta que durante la rebelión mataron al juez de Pucarani, en enero del 34, pero después vinieron varios meses de represión llevada a cabo por la policía que fue desde La Paz. Incluso hicieron fosas comunes para meter allí a campesinos. El que liderizaba a los represores era nada menos que el cura Ibar, quien iba personalmente a la policía con dos pistolas y hasta a los que se refugiaban en la capilla del lugar los sacaba a balazos" (Albo/Barnadas, LA CARA INDIA Y CAMPESINA DE NUESTRA HISTORIA, CENTRO DE INVESTIGACION Y PROMOCION DEL CAMPESINADO (CIPCA) 3ra. Edición 1990 pág. 192).

El actor boliviano Tito Landa, durante un acto social cumplido hace poco tiempo en la localidad de Pucarani tuvo la oportunidad de recoger informalmente algunos testimonios de la "Masacre de Pucarani" y los relatos que le hicieron fueron sencillamente "horrendos" debido a la ferocidad con que actuaron las fuerzas policiales.

Nadie sabe exactamente cuantos indios rebeldes fueron pasados por las armas, pero cálculos conservadores señalan que el padre Ibar por lo menos permaneció tres días en Pucarani realizando interrogatorios y ejecuciones sumarias y enterrando cadáveres con la severa sentencia del escarmiento y amenazando con recorrer otras poblaciones donde hubieran alzamientos indígenas para sentar el mismo precedente que en Pucarani.

Con esa misma energía que le era característica, el Padre Ibar sentenció que ningún periódico podía hacer mención a los sucesos de Pucarani, y prohibió a sus tropas hablar siquiera en privado sobre el tema. Esta es la causa por la que hasta el día de hoy no se han conocido detalles de una singular masacre desatada por una serie de acontecimientos políticos en el altiplano boliviano.

Pero el que pinta, de cuadro entero la personalidad y las razones de la presencia del cura Ibar en Bolivia, es el ex-Ministro de Guerra del Ex-Presidente Daniel Salamanca, el Dr. Joaquín Espada quien acusa al ex-Presidente Bautista Saavedra de ser causante de la agitación indigenal y luego sus consecuencias. Aquí se encuentra otro elemento más -el político-, intentando buscar explicaciones a esos trágicos días.

Dice Espada: "El señor Saavedra escribía editoriales, en el periódico que tenía, diciendo que BOLIVIA estaba vencida, que el Presidente Salamanca se iba a caer de un momento a otro. Pero la agitación que producía Saavedra dentro de las ciudades y los campos era tan tremenda que ese derrotismo tenía su eco en Asunción del Paraguay, donde se transcribían los artículos del Dr. Saavedra, alentando naturalmente a las tropas. Entonces fue desterrado el señor Saavedra por causas de esto que le hablo, que en el fondo era una traición a la patria, traición que venía nada menos de un estadista de los méritos de Saavedra, porque nadie puede dudar de sus méritos intelectuales. Pero era un agitador. Y de esto se aprovecharon todos los extremistas

porque Saavedra se decía socialista. Se aprovecharon de eso para poder hacer la agitación de las masas indígenas, que conformaban diríamos, otro frente. Nosotros como gobierno, tuvimos naturalmente que dominar esa situación casi sin fuerzas policiales. Tuvimos que servirnos de un extranjero, que era un sacerdote: el Padre Ibar. Era un hombre organizador; había sido educado en México por Porfirio Díaz para organizar cárceles celulares. Tuvimos que apelar a este sacerdote para que ejerciera autoridad porque había corrupción. Y este padre mantuvo el orden casi personalmente, porque no teníamos fuerzas suficientes para poder organizar cuerpos policiales. Ahora no se conoce debidamente lo que hizo este hombre. Si yo le fuera a referir, es un drama, pero en el fondo ese sacerdote cumplió deberes de boliviano. Incluso llegó a fusilar a un espía alemán al servicio de la Argentina y el Paraguay, quien tomaba todas las estadísticas de las tropas que nosotros mandábamos al Chaco y del armamento que trasladábamos a la frontera porque teníamos que atravesar un pedazo de territorio argentino para llegar al Chaco. Y este espía controlaba todo esto. Ibar lo trajo a La Paz, no digo con estímulo del Gobierno, lo trajo por su cuenta y lo fusiló para que no volviera más, porque constató que regresaba a territorio boliviano bajo el patrocinio y el amparo del Gobierno de la Argentina. Y cuando naturalmente lo sometimos nosotros a juicio a Ibar y lo encarcelamos, Ibar me confesó lo siguiente: "El señor Salamanca no se da cuenta del daño que está causando ese espía en BOLIVIA ni Ud., tampoco, señor Ministro. Y como yo he tomado carta de ciudadanía boliviana y soy el Jefe de la Policía, he tomado a mi cargo este caso por mi cuenta. Yo soy más boliviano que ustedes porque a un espía no se le puede dar otra sanción que ésa" Le dije que él no tenía ningún derecho. Y entonces lo encarcelamos. Pero él, fugó" (Arze, René. Ob. Cit. Pág. 257)

Hoy día es posible señalar que fueron agentes de inteligencia civiles y militares bolivianos los que resolvieron facilitar la fuga del cura Ibar, como una especie de reconocimiento al valor que tuvo para mantener el orden interno en un momento de graves riesgos para el país[10].

Claro que sus enemigos -que han debido ser muchos-, hicieron correr luego la versión de que él había vendido informaciones al espionaje paraguayo, pero agentes de esa época, consultados por el autor, desmintieron ese extremo.

"Si no era la actitud resuelta del padre Ibar, es probable que BOLIVIA hubiese sufrido un desgarramiento interno con el separatismo de los territorios indigenales y esto estará documentado en mi próximo libro de alzamientos y masacres campesinas" dijo al autor el escritor e investigador de temas agrarios Luís Antezana Ergueta [11]

---

[10] Este dato fue facilitado al autor por un agente que intervino en el operativo de fuga del padre Ibar.

[11] Es extraño, pero el año 1991, a principios de gestión, un informe confidencial le fue transmitido al entonces Presidente del Senado Nacional, H. Gonzalo Valda, en sentido de que existían movimientos indigenistas que postulaban la resurgimiento del "Imperio

Dos recortes de prensa más, ilustran cómo se impuso una dura censura de prensa sobre esa sangrienta masacre en Pucarani.

Estos recortes de prensa dicen:

"EL JUICIO POR LA SUBLEVACION INDIGENAL DE GUAQUI Y PUCARANI.

"PASARA A CONOCIMIENTO DEL TRIBUNAL MILITAR FORMADO PARA EL OBJETO.

"Hoy deben ser pasados a las autoridades militares los antecedentes y documentos que la policía y el juez sumariante han logrado obtener para iniciarse el proceso contra los cabecillas de la sublevación indigenal producida en Guaqui, Tiahuanacu y Pucarani.

"Como están informados nuestros lectores, por disposición de las autoridades judiciales, el proceso se tramitará ante el Tribunal Militar, por entrañar los delitos denunciados de carácter de subversión con la agravante de encontrarse el país en estado de campaña y haber tratado de restar elementos para la defensa nacional. (El Diario, enero 12, 1934)

Otro recorte menciona lo siguiente:

"LAS CONSECUENCIAS DE LA SUBLEVACION INDIGENAL

"ALGUNOS VECINOS DE PUCARANI COMETIERON CENSURABLES EXCESOS.

"A título de represalia, trataron de incendiar las casas de los indígenas sublevados.

"Se ha comentado en el público la actitud asumida por el Inspector de Policías y cárceles, señor Alfonso Ibar, a raíz del movimiento indigenal producido en algunos distritos del altiplano, al haber detenido y traído a esta ciudad a algunos vecinos del pueblo de Pucarani. Se censuraba la actitud del referido funcionario, por haber procedido así.

"Ahora la jefatura de la policía de seguridad explica el motivo de la detención de aquellos vecinos y se demuestra que han cometido verdaderos atropellos a título de represalia.

"El Inspector General de Policías -dice- viajó a Pucarani, adscrito a una fracción del ejército para debelar la sublevación en ese punto. Restablecido el orden por dis-

---

Aymara" que contaría con un territorio propio (preferiblemente la zona altiplánica de parte de los departamentos de La Paz, Oruro y Potosí), una propia constitución y organización jurídica, así como también su propia fuerza armada. El tema alcanzó su mayor controversia cuando un dirigente campesino postuló por la creación del territorio aymara con su bandera propia, pero además con sus leyes y su propio poder militar. Los informes confidenciales transmitidos al Presidente del Senado señalaban que una potencia extranjera se encontraba detrás de estos movimientos indigenistas, aunque sin abundar en mayores detalles al autor por parte de la fuente confidencial. Que se sepa el asunto jamás mereció una investigación prolija.

persión de los indios, algunos vecinos del pueblo se dedicaron a la tarea de incendiar las casas de los sublevados, arrear el ganado hacia la población, llegando hasta a victimar a una mujer a título de represalia.

"El Inspector de Policías trató de impedir en forma persuasiva las violencias y abusos que se cometía; pero ante la insistencia de los vecinos de continuar sus actividades delictuosas, se vio obligado a detener a quienes desobedecían sus órdenes y mandarlos a esta ciudad, los mismos que mediante garantía, han sido puestos en libertad. (El Diario, enero 14, 1934).

Lo cierto es que los sistemas de inteligencia y contra inteligencia bolivianos tuvieron una resuelta participación en todos estos sucesos cuyo epílogo fue un laurel de sangre indígena.

BUSCANDO EL SEPARATISMO DEL ALTIPLANO Y EL ORIENTE BOLIVIANOS.-

El Embajador del Paraguay en la Argentina, Vicente Rivarola, concluye sus memorias, mencionando, como lo hicimos notar en el anterior capítulo que existía en el departamento boliviano de Santa Cruz una fuerte tendencia a declararse una república independiente como consecuencia de los reveses que había sufrido Bolivia frente al Paraguay y menciona también, Rivarola, que existían en ese distrito fuertes corrientes "independistas" deseosas de la conformación de un nuevo Estado. Este hace especial mención, sobre todo hacia finales de 1934.

Pero lo que Rivarola no dice en sus memorias, es que los mecanismos de inteligencia paraguayos fueron los que alentaron notablemente este tipo de acciones mediante un trabajo de lo que hoy se conoce como parte de la Guerra Total y en cuyo marco existe un rubro denominado el de las operaciones psicológicas y que tienen como principal objetivo el de socavar las bases morales del enemigo.

El hecho que el Paraguay haya alentado operaciones psicológicas durante la Guerra del Chaco es otra muestra más del grado de preparación que había alcanzado su Ejército, porque el personal encargado de operaciones psicológicas no es improvisado, sino que requiere de un largo período de difícil entrenamiento.

En este marco de operaciones psicológicas, por ejemplo, deben tomarse las acciones realizadas por los soldados paraguayos en las primeras escaramuzas de la Guerra librada con Bolivia.

Partamos del principio de que para el combatiente boliviano, tanto el soldado paraguayo, al igual que el medio ambiente geográfico del Chaco, le eran totalmente desconocidos. Para el paraguayo, el soldado boliviano no le era desconocido en absoluto porque en los cuarteles y en los centros de preparación militar fueron instruidos de que el soldado boliviano era altiplánico y por lo tanto pobre en preparación militar.

Está documentado por los diversos combatientes militares del Chaco, que durante los primeros enfrentamientos entre soldados bolivianos y paraguayos, estos últimos optaron por un método macabro de impacto psicológico: cogían a oficiales y soldados bolivianos, a quienes les mutilaban el pene, se los introducían en la boca y los colgaban en lugares donde pudiesen ser vistos por sus compañeros.

Es fácil prever el impacto psicológico que ocasionaron en un principio sobre los combatientes bolivianos estos cuadros macabros de los que tampoco hay mucho que extrañarse en una Guerra.

Bolivia tardó mucho en crear su propia concepción de operaciones psicológicas y, verdad o mentira, a esto obedece, por ejemplo, que se haya atribuido a algunos oficiales bolivianos, de realizar similares operaciones macabras.

Por ejemplo, se decía, que en el Chaco, el famoso Capitán Carmelo Cuellar, un combatiente beniano de innegable valentía, tomaba prisioneros a los soldados paraguayos y les cortaba las orejas para hacer macabros rosarios con los cuales marchaba colgado al cuello sembrando el terror, también, entre los propios soldados paraguayos.

Cierta o no, esta última versión, lo cierto es que Carmelo Cuellar, llegó a ser un legendario oficial boliviano en las trincheras del Chaco y por muchos está considerado como un héroe tanto por su valentía como por su falta total de miedo a la hora del combate. Pero obviamente que estas acciones, si las hubo, fueron una respuesta a las primeras operaciones psicológicas realizadas por los paraguayos, y no una iniciativa de nuestro mando militar.

Pero las acciones psicológicas del Paraguay, sobre el territorio boliviano, fueron mucho más vastas y profundas. Hoy es posible establecer, con absoluta solvencia, que fue precisamente, Rivarola, quien alentó las tesis de que en la parte oriental boliviana, se estaban gestando corrientes separatistas que preveían la próxima independencia de los departamentos bolivianos de Santa Cruz y el Beni.

Para esto, el Paraguay recurrió a un talentoso escritor de esa época, el historiador argentino Enrique de Gandía, quien, el año 1935, cuando los avances militares paraguayos ya eran incuestionables sobre gran parte de la zona disputada, publicó en Buenos Aires, un libro medular en el que anunciaba el próximo nacimiento de una "Nueva República" denominada Santa Cruz de la Sierra.

Obsérvese la similitud de los planteamientos con Tristán Marof que durante la Guerra del Chaco también postulaba el nacimiento de una República Aymara en la zona del Altiplano boliviano. Marof postulaba el nacimiento de la República del Kollasuyo.

El libro de Gandía, titula "Historia de Santa Cruz de la Sierra, Una Nueva República en Sud América".

Este libro circuló profusamente en Santa Cruz y el Beni, promovido precisamente por agentes paraguayos enviados a ambos departamentos intentando que la lectura de esta obra puede originar un verdadero movimiento separatista en el país.

Y es que Paraguay tenía sobre Santa Cruz, objetivos estratégicos que tenían que ver con los yacimientos petrolíferos de Camiri.

La benevolencia proverbial del pueblo boliviano, permitió que Gandía, años antes de la edición de su libro, radicara durante muchos meses en la ciudad de Santa Cruz, realizando estudios sobre su pasado histórico y que serían la base de la obra con la que pensaba hacer un fundamento ideológico de las corrientes separatistas.

La lectura de este libro, nos lleva nomás al convencimiento, que fue una obra realizada en el marco de las operaciones psicológicas que desarrollaba el Paraguay en esa perspectiva de avanzar sobre Santa Cruz.

Gandía dice respecto de ese libro y del Departamento boliviano de Santa Cruz:

"Este libro es la Historia de una Nación cuya independencia será algún día una realidad.

"La nueva República que en un futuro próximo podrá contarse entre los demás estados de la América del Sud, llámase Santa Cruz de la Sierra.

"Ella será la consecuencia lógica del final de la cuestión de límites entre Paraguay y Bolivia y su creación representará la libertad del último pueblo que aún permanece sujeto en el Nuevo Mundo.

"Las guerras tienen conclusiones inesperadas y reservan sorpresas que los beligerantes no sospechan al iniciar las hostilidades.

"Los ejemplos de Europa, con desmembramientos de naciones, estados desaparecidos o sino aumentados grandemente; territorios sometidos a plebiscitos y otros cedidos mediante tratados, nos demuestran —en todos los tiempos— que las fronteras se rompen cuando no coinciden con los límites etnográficos de los pueblos y no se ajustan a la tradición de la historia y a la justicia del derecho. La sujeción de un pueblo por otro mediante un imperialismo disimulado o abierto, nunca es eterna y tarde o temprano termina por estallar con la ruina segura del país dominador, mientras que los estados erigidos sobre grupos raciales homogéneos y dentro de límites históricos y jurídicos justos e in disputados, brillan o se obscurecen, según las alternativas de su vida interna; pero perduran intactos a través de los siglos y de la grandeza y decadencia de las naciones artificialmente constituidas.

"Santa Cruz de la Sierra con el Beni está llamada a ser una República independiente entre Paraguay, Brasil y Bolivia con un futuro lleno de halagadoras promesas.

"No se trata, como podrán suponer los eternos escépticos de las realidades de la historia, de un estado minúsculo, desconocido, sin pasado y sin porvenir.

"Su extensión territorial es -con excepción de Rusia- mayor que la de cualquier estado europeo, con más de trescientos mil kilómetros cuadrados más que Italia, cerca de ciento cincuenta mil más que Alemania, ciento siete mil más que España y sesenta y dos mil más que Francia; y en Sud América es más grande que Paraguay, Bolivia, Ecuador, Uruguay y Panamá.

"Los recursos económicos de esta Nación son inmensos y cuando ella cuente con ferrocarriles, buenos caminos y empresas que sepan administrar sus productos y sus minas, se convertirá pronto en un país floreciente y rico.

"Los estados americanos no pueden contemplar con indiferencia la creación de esta nueva República, cuyo nacimiento a la vida independiente es un hecho, no sólo determinado por la historia, la geografía y la voluntad de sus habitantes sino por el resultado de una guerra cuya solución -para el presente y para el futuro- impone el reconocimiento de esta nueva República entre los dos países enemigos, cuyas armas, con la interposición de este estado independiente, no volverán a entrecruzarse nunca más.

"En este libro hemos escrito la historia de Santa Cruz de la Sierra desde sus orígenes etnográficos, con las migraciones guaraní que desde el Brasil y el Paraguay cruzaron el Chaco para establecerse en los contrafuertes andinos -fijando, por primera vez, la cronología de todas ellas- hasta los últimos movimientos revolucionarios cruceños que se han producido en favor de la independencia de Santa Cruz. Estudiamos la extensión del Paraguay que, desde -los primeros tiempos de su historia-, fenecía, por el Occidente, en la cordillera andina; los prolegómenos de la fundación de Santa Cruz de la Sierra, que determinaron la creación de esta provincia y los viajes de Ñuflo de Chaves con la fundación definitiva de Santa Cruz, su encuentro con Andrés Manso, su vida y su muerte. Establecemos los límites de la gobernación de Santa Cruz de la Sierra, de Mojos y Chiquitos, y los de su obispado con sus misiones, y terminamos el estudio de la época colonial con el de la Intendencia de Santa Cruz de la Sierra. Pasamos luego a la época de sujeción de Santa Cruz comenzando por la guerra de la Independencia, que se llevó a cabo al mando de jefes argentinos, y explicamos cómo la anexión de Santa Cruz a la República de Bolivia se hizo arbitrariamente sin consultar el pueblo cruceño, con el voto de dos diputados que no tenían poderes para representar su Intendencia, mientras que el gobierno de Chiquitos, también anexado sin razón a Bolivia, se agregaba por su propia voluntad al Imperio del Brasil, que terminó por no aceptar su anexión. Entramos luego a estudiar las industrias y el comercio en Santa Cruz de la Sierra, con las consecuencias políticas que originó la explotación del petróleo y de la goma: consecuencias gravísimas que determinaron no ha mucho hasta la independencia del estado del Acre y su venta por Bolivia al Brasil. La instrucción y la administración pública en Santa Cruz nos demuestran la necesidad que tiene esta región de administrarse por sí misma, sin ser explotada por otra nación, y el aislamiento de Santa Cruz prueba que esta necesidad no puede resolverse más que con la independencia, pues el empeño de Bolivia de mantener este departamento aislado del mundo es claro y evidente. Las luchas políticas en Santa Cruz confirman estos hechos y la guerra del Chaco ha revelado la presión que el gobierno boliviano ejerce en Santa Cruz, así como las injusticias de que hizo objeto a los soldados cruceños, a quienes envió a la primera línea de fuego para que fueran exterminados y desaparezca el peligro de la independencia

cruceña. Referimos luego las campañas que en favor de la libertad de su país hacen los prisioneros cruceños en el Paraguay y los comités políticos pro independencia cruceña que, existen en varias Repúblicas americanas. Estas campañas tienen sus antecedentes en las revoluciones que se hicieron en Santa Cruz para obtener la independencia y que por falta de elementos materiales fueron sofocadas. Transcribimos, por último, los himnos históricos de la independencia cruceña y describimos el escudo antiguo y la moderna bandera de Santa Cruz. Al final del libro se hallan unas breves notas sobre la población, situación, superficie y límites de la nueva República de Santa Cruz de la Sierra.

"Nuestras afirmaciones están todas perfectamente documentadas en obras y documentos antiguos y modernos. A menudo hemos logrado conclusiones nuevas y creemos que este libro no dejará de ser de alguna utilidad para el estudio de la cuestión de límites entre Paraguay y Bolivia y el pasado y el presente de Santa Cruz de la Sierra.

"Por otra parte, estas páginas son la única historia que existe de Santa Cruz y esperamos que, siguiendo nuestro ejemplo, otros investigadores ahonden el ayer de esta región clavada en el centro de América, bella no sólo por su naturaleza extraordinaria, sino, principalmente por su historia heroica, trágica y triste; por la poesía del sufrimiento secular de sus habitantes y por el hechizo que sugiere su futuro libre y feliz como las aves que surcan su cielo. (DE GANDIA, Enrique, HISTORIA DE SANTA CRUZ DE LA SIERRA, Una nueva República en Sud América, Buenos Aires, Talleres Gráficos Argentinos de L.J. Rosso, Doblas 951 al 965, 1935. pgs. 7, 8, 9, 10, y 11).

Hemos transcrito el Prefacio de dicho libro del argentino Gandía por dos razones: primero que es un libro no muy utilizado en la historiografía boliviana e insuficientemente conocido por las nuevas generaciones, y segundo porque contiene una serie de elementos reveladores que las pasamos a analizar en el campo estricto del trabajo de espionaje y de las acciones psicológicas.

Primero, se trata a las claras de un libro financiado y costeado íntegramente ya sea por los intereses argentinos que estaban en juego en la Guerra del Chaco (prominentes empresarios como el propio Presidente argentino Justo que tenía fuertes inversiones en la zona del Chaco precisamente por incitativas del Paraguay) -una política inteligente que obligó a la Argentina a ser aliada del Paraguay en la Guerra-, o por los propios servicios secretos paraguayos.

Lo cierto es que este libro fue profusamente distribuido no solamente en Santa Cruz y el Beni, buscando una sublevación separatista en ambos departamentos en plena Guerra, sino que además circuló en los más altos círculos diplomáticos del Continente precisamente en la perspectiva de interesar a terceras potencias (Perú y Brasil) a abrir un camino de viabilización a ese proyecto separatista.

Segundo, es rescatable como el Paraguay, en estado de guerra, y hacia la consecuencia de sus fines estratégicos, no duda en utilizar a los mejores intelectuales del

continente, no sólo para distorsionar aspectos históricos, sino crear movimientos ideológicos que fácilmente hubiesen tenido efectos devastadores para Bolivia, si acaso se propagaban con mayor intensidad entre algunos sectores que buscaban precisamente "la paz a como de lugar" -ese momento-, descuidando la seguridad del país.

El autor del libro que comentamos -y eso se infiere por su lectura-, ha debido trabajar durante varios meses en Santa Cruz y también La Paz; pero eso implica que estaba adecuadamente financiado y solventado para sus gastos. Pero el resultado final fue muy bueno para el Paraguay y no deja de ser inquietante la lectura de un libro muy bien hecho, pero además, de un sentido convincente al punto que muchos diplomáticos lo tomaron, tiempo después, como el argumento para desarrollar las tesis de "protectorados" sobre Bolivia por parte de otras naciones[12]

Este tipo de acciones que son parte de las tareas psicológicas de un país, en ese tiempo, no pudo ser respondida adecuadamente por nuestro sistema de contra inteligencia, porque sencillamente ignoraban entonces de estas técnicas que tendían a crear estados de perturbación interna, en plena guerra.

Por toda respuesta boliviana, fue una organización cívica regional cruceña, ni siquiera un mecanismo estatal boliviano, el que puso freno al efecto desmoralizador que estaba originando la lectura de ese libro, y lo hizo inclusive después que cesaron las hostilidades entre Bolivia y Paraguay.

El año 1936, es decir al año de haber aparecido el libro que propugnaba la separación del Beni y Santa Cruz de Bolivia, recién se publicó un folleto firmado por el jurisconsulto cruceño Placido Molina, bajo el título de "Observaciones y Rectificaciones a la Historia de Santa Cruz de la Sierra, una nueva República en Sud América".

Fue el Centro Oriental Cruceño, una organización cívica de Santa Cruz la que endilgó al abogado Molina, la preparación y publicación del mencionado folleto, que es un argumento lo suficientemente contundente para poner las cosas en su lugar. Sin embargo, como lo admite el propio Molina, la obra tuvo que hacerla casi al vuelo, porque obviamente debía atender sus asuntos de bufete. Ningún organismo del Estado le financió siquiera para hacer una obra demoledora contra la del argentino Gandia.

---

[12] Las tesis de "polonización" de Bolivia son recurrentes de cuando en cuando por parte de algunos estudiosos de la geopolítica continental. Otra forma de postular que Bolivia desaparezca como nación soberana e independiente es el desarrollo de tesis de "protectorados" según los cuales países de mayores desarrollo económico y político del país, deben constituirse en una suerte de "protectores" de nuestro país. Junto a estas tesis se encuentra también aquella que habla de que Bolivia es un "absurdo geográfico" o que "es un país inviable" en el Continente Americano. Han habido quienes han sostenido en su tiempo que Bolivia era un factor de perturbación continental y que consecuentemente debía ser dividido entre sus vecinos.

Dice Molina: "Habiendo aceptado la comisión de hacer este trabajo sin perjuicio de forzosos y recargados deberes oficiales, ha habido que precipitar su terminación olvidando los consejos de Horacio para limar y pulir y enviarlo para su publicación, a la noticia de que el libro del Sr. Gandia es repartido por las legaciones paraguayas como el mejor eco de esa propaganda que ha tratado siempre de presentar al Paraguay como víctima de la ambición de Bolivia, en cuyo concepto parece lícito apelar a todos los medios de ataque.

"El lector prudente apreciará los defectos de mi trabajo que se improvisa para denunciar, aunque sea a la ligera, lo dañoso y erróneo de esas propagandas", dice en la parte final de su obra Plácido Molina, asumiendo una posición de defensa que debiera haber sido asumida con mayor tino por todo un aparato de prensa y propaganda que se suponía podía haber tenido un país preparado para una eventualidad bélica.

Esa impreparación le costó a Bolivia, en todos los frentes múltiples perjuicios, con todo lo complejo que se presenta la guerra.

Pero hay otros testimonios que atestiguan que las incitaciones separatistas sobre los ciudadanos del oriente boliviano, eran acciones deliberadas por el Paraguay. Esto se veía particularmente en los campos de prisioneros bolivianos a manos del Paraguay.

Habla un ex prisionero de guerra boliviano que estuvo en manos de paraguayos:

"El día 14 de abril de 1935, el Sargento (paraguayo) Zarate, los sacó del acantonamiento (campo de concentración de bolivianos presos, GIM) a unos 4 o 5 oficiales cruceños vestidos de civil, invitados para asistir a los festejos a realizarse como homenaje patrio el 15 de ese mes y volvieron el 16 bastante contentos. Con referencia a esta asistencia, varios oficiales antiguos comentaron no llamarles ya la atención esa preferencia, debido al hecho de haberse acentuado bastante la tendencia separatista en el Oriente, lo que trataban de fomentar e intensificar los pilas y, como prueba de ello, en un local denominado "La Defensa", imprenta donde dijeron se editaba un semanario dirigido por un diputado apellidado Bellilla, se encontraban como alojados algunos cruceños que publicaban artículos tendenciosos. Entre esos estudiantes recuerdo a Hernán Boland y otros de quienes decían gozaban de amplia libertad dentro de la ciudad de Asunción; por ese motivo a muchos otros orientales, sus mismos paisanos y los prisioneros de otros Departamentos les guardaban una marcada antipatía, reprochándoles por su tendencia regionalista y separatista, siendo los pilas los que para fomentar ese antagonismo regional, ostensiblemente los trataban con mucha consideración y deferencia, permitiéndoles preferentemente proveerse de recursos alimenticios y parece que también de bebidas" (VELARDE VIZCARRA, Nicanor Dr. Benemérito. REMEMBRANZAS DE LA GUERRA DEL CHACO. Apreciaciones y realidades de lo acontecido en la pasada campaña internacional con el Paraguay, en el cautiverio, en mi evasión y en la postguerra. La Paz-Bolivia, 1976, pg. 122 y 123).

3.- NAZIS Y SERVICIOS DE ESPIONAJE NORTEAMERICANOS EN BOLIVIA.- IMPREVISTAS INSURGENCIAS DE NUEVOS SISTEMAS DE INTELIGENCIA EN LA POST GUERRA DEL CHACO EN BOLIVIA

Los investigadores de la Guerra del Chaco concuerdan en señalar claramente que Bolivia no ha perdido esa contienda en las trincheras ni en el campo de batalla, sino en la mesa de negociaciones. Bolivia, todo conduce a establecer que así ocurrió, fue poco menos que obligada a suspender las acciones bélicas en un momento en el que el Ejército paraguayo ingresaba a una fase plena de dificultades, mientras que los cuadros combatientes bolivianos, fogueados a lo largo de tres años de contienda bélica, empezaba a asumir una nueva performance militar de superioridad sobre el enemigo.

Paraguay buscó el cese de hostilidades en el preciso momento, que militarmente le era ventajoso, debido a que sus servicios de espionaje e inteligencia funcionaron a la perfección. Sabían sus gobernantes que Bolivia en el campo militar y bélico empezaba a pisar recién fuerte, pero también conocía que diplomáticamente Bolivia era débil. Había que acabar la Guerra en ese preciso instante bajo el señuelo de decir sin "vencedores ni vencidos".

La Guerra se la gana o se la pierde no sólo en el campo de batalla, sino esencialmente en la mesa de negociaciones diplomáticas, y esta vez a Bolivia le tocó sufrir un nuevo desmembramiento territorial que fue poco menos que el encadenamiento definitivo de su enclaustramiento.

La peor pérdida de esa Guerra, pese al heroísmo de sus hombres, fue la perdida de un extenso litoral fluvial sobre el Río Paraguay, última ventana abierta hacia el Océano Atlántico.

Además, hubieron otras fuerzas más que contribuyeron a la victoria Paraguaya y a la derrota boliviana.

Poderosos factores de poder internacional empezaron a moverse para que Bolivia y Paraguay acaben esta Guerra. Estos tenían que ver con otros intereses hemisféricos mucho más grandes que se vinculaban al período previo a la Segunda Guerra Mundial.

Estados Unidos empezó a observar con preocupación no sólo el creciente poder del nacionalsocialismo alemán, sino esencialmente su expansión a lo largo y ancho del planeta. La Alemania Nazi, con todo el poder que adquiría, era vista con recelo por parte de los Estados Unidos que también empezaba a perfilarse ya como una verdadera potencia mundial con intereses específicos en áreas de influencia geográficas determinadas por sus grandes riquezas en materias primas, y particularmente el Estaño.

Los servicios de inteligencia norteamericanos, y particularmente el FBI de la década del 30, tuvo la suficiente capacidad de ir dando las primeras señales de alarma de que la Alemania Nazi, tarde o temprano desencadenaría un gran conflicto inter-

nacional de vastas proporciones. Consecuentemente ya en la década del 30, los Estados Unidos empezaron a prepararse militar y económicamente para la eventualidad de una conflagración internacional.

Como todo país consciente del liderazgo que ejerce en determinada parte del globo terráqueo, sus dirigentes más esclarecidos, fueron preveyendo en la década del 30 que la Alemania Nazi, tarde o temprano intentaría hegemonizar el poder. Sus servicios de espionaje así se lo alertaron, a decir de las memorias que escribió más tarde David Eishenwoer, que en la Segunda Guerra Mundial fue Comandante de sus fuerzas armadas.

Una primera medida que adoptó Estados Unidos, fue influir en la finalización de la Guerra del Chaco, para asegurar que países claves en materias primas pudiesen atender sin contratiempos el gran esfuerzo que demandaría el estallido de un conflicto bélico internacional. Bolivia tenía un interés especial para los Estados Unidos en función del Estaño, que entonces era un recurso minero estratégico tanto para fines militares, pero sobre todo alimenticios.

Tras la solución del conflicto del Chaco, por lo menos a través del cese de hostilidades, Estados Unidos asumió otra tarea: la de diseminar por todos los países americanos a sus agentes del poderoso FBI, para tratar de detectar la presencia y la acción de agentes nazis en el continente americano, en el supuesto que estos se encontraban trabajando intensamente en nuestros países.

En realidad lo que sucedió es que el FBI, con su legendario Edgar Hoover a la cabeza, creó una repartición especial denominada Special Intelligence Service (SIS) que estaba encargada de descubrir a agentes nazis en Bolivia, así como también a las tareas que estos realizaban en nuestros respectivos países. Las medidas de control del FBI en todos y cada uno de los países americanos se acentuó particularmente a partir de la década del 40.

Diversos investigadores que se han ocupado de este tema concuerdan en mencionar que, hasta ahora, no está lo suficientemente desarrollada la historia del SIS y las tareas que desarrolló en todos y cada uno de nuestros países, incluyendo obviamente Bolivia donde Estados Unidos tenía intereses muy específicos relacionados con el Estaño.

"En febrero de 1941, J. Edgar Hoover, el legendario director del FBI, informaba al Departamento de Estado que se habían dado los pasos necesarios para que sus agentes realizaran actividades de inteligencia en los siguientes países sud y centroamericanos: Argentina, Bolivia, Brasil, Chile, Colombia, Costa Rica, Cuba, Ecuador, El Salvador, Guatemala, Honduras, México, Nicaragua, Panamá, Paraguay, Perú, Uruguay y Venezuela. Solo quedaban por fuera, Haiti, la República dominicana y varias colonias europeas" (GALVIS Silvia, DONADIO Alberto, COLOMBIA NAZI, 1939-1945, Planeta Colombiana Editorial S.A., 1986. pgs. 43-44).

Pero según otros estudios, nuestros países no sólo se plagaron de agentes del FBI investigando la presencia de nazis, sino que también se instalaron agentes de los

[illegible] secretos de Gran Bretaña paralelamente a los del FBI, haciendo tareas de [illegible] Bolivia, nunca fue una isla y desde luego que también se instalaron en [illegible] como veremos después.

¿CUAL FUE EL PAPEL DE LA REPRESIÓN CONTRA EL NAZISMO EN BOLIVIA?

[illegible] que a principios de la década del 30 ya estaba instalada en Bolivia una [illegible] del FBI norteamericano con la substancial finalidad de detectar espías y [illegible] nazis en nuestro territorio.

Entonces la acción no solamente estaba radicada sólo en Bolivia como equivocadamente puede suponerse. Los Estados Unidos nunca han desarrollado planes exclusivamente localistas dirigidos a un país. Sus mecanismos de gobierno siempre han visto el planeta, los continentes, los océanos, y finalmente las regiones y los subcontinentes.

Hacia mediados de la década del 30, Estados Unidos ya estaba haciendo una prospectiva de que el mundo sería convulsionado con una nueva Guerra Mundial. Sus servicios de información e inteligencia así se lo iban señalando.

Consecuentemente empezó a diseñar planes, por los cuales estaba asumiendo, de hecho un control, mediante sus servicios de inteligencia y a partir del SIS dependiente del FBI, un control sobre el Continente Latinoamericano.

El testimonio siguiente es bastante ilustrativo de la concepción norteamericana sobre este tema.

"Entre el primero de enero de 1940 y el 31 de diciembre de 1945, el FBI identificó en América Latina un total de 832 espías del Eje, de los cuales 336 fueron detenidos, y de este número, 105 fueron juzgados y condenados a un total de 1.340 años de prisión en tanto que de 30 expertos en sabotaje 20 fueron aprehendidos. Fueron confiscados 30 transmisores clandestinos" (GALVIS-DONADIO, COLOMBIA NAZI pgs. 52-53).

Pero aquella fue solo una parte de las acciones desarrolladas por los Estados Unidos y por deducción debemos darnos por enterados que esa persecución también se extendió a Bolivia, porque Estados Unidos resolvió decretar un bloqueo económico contra los ciudadanos del Eje y que eran particularmente Alemania, Italia y el Japón.

Para este efecto, los Estados Unidos elaboró un listado de elementos alemanes, japoneses e italianos, que debían ser puestos al margen de cualquier actividad económica no sólo en los Estados Unidos sino en todos los países americanos.

Los mismos autores antes mencionados -y que han tenido oportunidad de revisar los archivos del Departamento de Estado-, sostienen que "Los Estados Unidos no habían entrado aún a la guerra cuando decidieron imponer el bloqueo económico a

las naciones del Eje. El anuncio lo hizo Summer Welles, Subsecretario de Estado, el 17 de Julio de 1941: "El Presidente de los Estados Unidos expidió hoy una proclama por la cual se autoriza preparar una lista de personas que el Gobierno de los Estados Unidos considera que actúan en beneficio de Alemania, de Italia o de sus nacionales, o a las cuales se considera (perjudiciales) a los intereses de la defensa nacional". Se refería Welles a la "Lista Proclamada de Nacionales Bloqueado" que al sur del Río Frandde fue rebautizada como "Lista Negra".

"El objetivo de la medida era impedir que firmas y ciudadanos de los Estados Unidos tomaran parte en transacciones comerciales con personas consideradas contrarias a la política de defensa nacional de los Estados Unidos y a la política de defensa hemisférica.

"El propósito inmediato de Washington era evitar que la ayuda financiera que los Estados Unidos prestaban a los países latinoamericanos cayera en manos alemanas e italianas. En palabras de Welles, la Lista Proclamada estaba destinada a «negar el beneficio del comercio interamericano a personas que hasta ahora han venido utilizando grandes utilidades para financiar actividades subversivas destinadas a minar la paz y la independencia del hemisferio occidental". Efectivamente, los alemanes adquirían materiales de guerra en América Latina y para evadir el bloqueo británico en el Atlántico los transportaban en buques japoneses hasta los puertos soviéticos en el Pacífico, y de allí hasta Alemania a través de la URSS.

"En teoría la Lista Negra debía servir principalmente como guía a los ciudadanos y firmas de los Estados Unidos para que se abstuvieran de sostener relaciones comerciales con las personas y compañías incluidas en ella. Para las personas sujetas a la jurisdicción de los Estados Unidos, la violación de la prohibición podía tener consecuencias penales". Pero, con excepción de Argentina, que se negó a aplicar el veto, la prohibición, en la práctica, no encontró límites geográficos entre el Río Grande y el Cabo de Hornos. Sin embargo, la medida no causó tanto perjuicio a los productores de los Estados Unidos, en la medida en que su país se venía preparando para entrar en el conflicto mundial y había adoptado ya una economía de guerra. En cambio, el bloqueo inherente a la Lista significaba el aislamiento y la ruina económica para las compañías colombianas. Nadie en Colombia, fuera colombiano o extranjero, podía comerciar con quienes figuraran en la Lista, a riesgo de correr la misma suerte (El autor colige que estos mismos conceptos pueden ser aplicados a la situación boliviana durante la Segunda Guerra Mundial, porque Estados Unidos observaba una política continental de la que la única que pudo zafarse en alguna medida parcial, fue la Argentina de Juan Domingo Perón, n. del a).

"En realidad, la Lista Negra existía desde aproximadamente seis meses antes de su oficialización. Entre septiembre y diciembre de 1940 el Departamento de Estado, el FBI y el Coordinador de Asuntos Interamericanos (cargo que ejercía Nelson A. Rockefeller), realizaron un estudio sobre las «firmas indeseables» que tenían la representación de compañías norteamericanas en América del Sur. El 8 de enero de

... Rockefeller anunció en un comunicado de prensa los resultados del estudio. Según sus conclusiones, los representantes de compañías norteamericanas no siempre servían los intereses hemisféricos; a veces utilizaban los presupuestos de publicidad de compañías norteamericanas para obligar a periódicos y emisoras de radio a adoptar posiciones editoriales anti-norteamericanas; transmitían información comercial confidencial a las potencias anti-norteamericanas; y desde sus propias oficinas distribuían propaganda contra los Estados Unidos (Algo que resulta notable es el celo con el que cuidan su seguridad los gobernantes y las élites norteamericanas y en este caso Nelson Rockefeller entendido no sólo como uno de los grandes millonarios de su país y el mundo, sino fundamentalmente por un sentido nacionalista pronunciado. No ocurre lo mismo entre los gobernantes bolivianos cuya imprevisión ha sido la causa fundamental de nuestras sucesivas desmembraciones territoriales. No tener una conciencia nacional entre las élites dirigentes bolivianas, ha significado, también el secular atraso y pobreza en el que se debate el país hoy mismo en medio de una espantosa miseria sobre todo en el área rural. n. del a.).

"Se lanzó entonces un programa voluntario para que las compañías norteamericanas les retiraran la representación a tales firmas. Hasta junio de 1941 se había logrado la cancelación de más de mil representaciones.

El 17 de julio de 1941, cuando la Lista Negra adquirió obligatoriedad, el Departamento de Estado dispuso que en ella se incluyeran las personas y firmas consideradas contrarias a la política de defensa continental y norteamericana. La nacionalidad alemana o italiana no era el único criterio de inclusión, pero evidentemente era tomada muy en cuenta. Una persona o firma de mucha importancia para la economía del respectivo país podía permanecer por fuera de la Lista desprendiéndose de los elementos o influencias indeseables o controlándolos. Los renglones sobrantes en la Lista estaban destinados a los latinoamericanos que tuvieran algún nexo comercial con los países del Pacto Tripartito. Los suramericanos incluidos en la Lista serían tratados como si fueran nacionales de Alemania o de Italia".

"Para la confección de la Lista, que era revisada mes a mes, el gobierno de los Estados Unidos encargó a su cuerpo diplomático y a unos treinta agentes especiales enviados a América Latina con ese fin exclusivo. Estos últimos realizaban un trabajo policial para obtener información sobre personas y compañías y preparar informes que servían de base para adicionar nombres a la Lista o sustraerlos de ella. Cuatro días después de la proclamación de la Lista Negra se creó en el Departamento de Estado la División de Inteligencia sobre el Comercio Mundial (División of World Trade Intelligence), encargada de la elaboración de la Lista, y que de 30 empleados en su inicio llegó a tener 116 y a acumular información sobre 45.000 individuos y compañías. Los nombres de los candidatos a la Lista eran enviados al Departamento de Estado, donde también se analizaban los argumentos de quienes solicitaban e imploraban su exclusión" (GALVIS-DONADIO, COLOMBIA NAZI, pgs. 106, 107, 108 y 109).

En las Embajadas norteamericanas en los países sudamericanos se abrieron kardex con una infinidad de nombres de gente sospechosa por sus inclinaciones al nazi-facismo.

El resultado final de todas estas acciones, también fue vivido en Bolivia. Bajo el Gobierno de Villarroel, el FBI y el gobierno norteamericano le hicieron conocer al Presidente militar, que una determinada lista de súbditos alemanes y algunos japoneses debían ser "sacados" del país y entregados a los norteamericanos para que estos los colocasen en una suerte de campos de concentración ubicados en el Estado de Texas.

Y así se hizo en ese tiempo. Varios ciudadanos alemanes fueron sacados del territorio nacional, en uno de los episodios poco investigados y apenas si mencionados por algunos cronistas casi como de pasada.

LOS ORGANISMOS DE SEGURIDAD EN MANOS DE LA RADEPA

La finalización de la Guerra del Chaco tuvo una serie de consecuencias en todos los ordenes de la vida nacional y desde luego que también en sus mecanismos de seguridad.

Un hecho a ser tomado en cuenta, es la caída de prisioneros bolivianos, militares y civiles asimilados al estamento castrense, a manos del Ejército paraguayo.

Aunque pueda pensarse lo contrario, los prisioneros bolivianos en el Paraguay sufrieron un trato diferenciado: entre aquellos que eran soldados rasos o de escalafones inferiores (suboficiales, clases, sargentos, etc.) y el grupo de prisioneros que estaba constituido por oficiales, y jefes del derrotado Ejército boliviano. A los primeros les fue dado un trato poco menos que denigrante, mientras que a los segundos hubieron ciertas consideraciones, aunque el hecho de ser prisioneros, igual les afectaba profundamente.

El principal campo de concentración de prisioneros bolivianos estaba ubicado en el "acantonamiento" paraguayo de Cambio Grande, muy próxima a Asunción.

Hemos mencionado estos antecedentes, porque del interior de estos campos de prisioneros van a nacer organizaciones secretas que luego tuvieron una influencia decisiva en el desarrollo Histórico posterior de nuestro país, con particular incidencia en los mecanismos de seguridad.

Estando los prisioneros recluidos en las barracas de Cambio Grande, un grupo de excombatientes civiles, allí recluidos, empezó a gestar en ese encierro, lo que sería la Legión de Excombatientes de la Guerra del Chaco con finalidades más o menos políticas que esperaban iba a tener decisiva influencia cuando retornasen a Bolivia.

Pero no sería el único intento de organización. Fue precisamente en ese campo paraguayo de prisioneros, donde un joven teniente de la Fuerza Aérea Boliviana, llamado Elías Belmonte Pabón, empezó a organizar una Logia Militar a la que bautizó con el nombre de "Razón de Patria" (RADEPA)[1] y de cuya existencia sólo empezaría a conocerse en la década del 50, es decir más de 20 años después.

Pero el nacimiento de estas organizaciones de excombatientes que después alcanzaron una decisiva influencia en la vida política boliviana, inclusive en el propio campo de prisioneros, está marcado por el secular signo de división que caracteriza a los bolivianos, aún en medio de su peor infortunio.

Este testimonio de un ex prisionero, y abogado demuestra este hecho. Dice: "En medio de la extraña manera de comportarse de algunos Jefes y Oficiales (bolivianos) en la Campaña y en el Cautiverio, por su carácter presuntuoso, algo egoísta y abusivo, como una lógica reacción del elemento civil de tropa en la línea y principalmente de los que se hallaban prisioneros, llegaron a plasmar un convencimiento desfavorable contra aquellos, o sea de protesta y censura general especialmente contra los malos conductores de las unidades militares a su mando, señalando y comentando las fallas, deficiencias y aún cobardía de algunos que levantaron las manos o se entregaron voluntariamente como prisioneros. Por todas esas razones los profesionales e intelectuales en Cambio Grande y los letrados en las demás concentraciones de prisioneros, comenzaron a idear la formación de la gran entidad de excombatientes con ideología propia, emanada de la experiencia adquirida en los campos de batalla y en el cautiverio; por ello sosteníamos correspondencia y conversaciones de carácter político en pro de una Patria unida y próspera, basada en las consideraciones fundamentales en sentido de apartarnos de todos los Partidos o Grupos Políticos existentes en Bolivia y fundar la "Legión Nacional de Excombatientes" sin pretensiones ni ambiciones personales entre la familia excombatiente.

Queríamos forjar una patria nueva, de concluida la guerra, dando cabida al elemento más humillado y menospreciado como lo era el campesino, por haber sufrido este con más crueldad las viarazas de la campaña; debían, pues, ser tomados en cuenta los indígenas reconociéndoseles todo derecho a ser alfabetizados y educados para que puedan gozar de los beneficios de la civilización en igualdad de condiciones y sin discriminaciones odiosas; luego procurar que Bolivia se levante por el trabajo honrado y efectivo principalmente dentro de una activa labor agrícola, por ser ellos los que en realidad constituyen la mayoría de la población boliviana, y, consiguientemente, al formar parte de la mencionada Legión Nacional a organizarse, tam-

[1] Para quienes tengan interés de profundizar sobre el estudio de los documentos de RADEPA se recomienda la lectura del libro RADEPA, del Cnl. Francisco Barrero, y luego un análisis desde el punto de vista marxista que hizo el Dr. Marcos Domic en su medular obra Orígenes del Fascismo boliviano. IDEOLOGIA Y MITO, editado por los AMIGOS DEL LIBRO, 1978.

bién influirían en forma decisiva en la formación de la República Agraria, bajo la sigla del sagrado lema de "SUPRA", esto es, "Siempre Unidos por la República Agraria", que debía constituir el Norte al cual orientar principios, medios, actividades y fines a seguirse por los miembros de la gran familia boliviana proyectada, como una fuerza civil capaz de procurar el anhelado engrandecimiento de nuestra amada Bolivia. También existía el propósito de indagar y establecer responsabilidades señalando a los culpables, de línea y reserva, a fin de que la futura juventud los conozca y adquiera experiencia sana, así como también para que la Historia los juzgue premiando a los héroes por su brillante actitud de valentía encomiable asumida por honorables e intrépidos Jefes, Oficiales y civiles que supieron honrar a su Patria, o señalándolos con el dedo de la ignominia a los cobardes y traidores.

"Estos sanos propósitos de organizar un frente único civil, no de repudio indiscriminado a los militares, sino de un sano e imparcial esclarecimiento para conocer las verdaderas causas que motivaron la pésima conducción de las tropas en la desastrosa campaña, su desenvolvimiento y resultado final nada satisfactorio, se vieron interferidos por la condenable actitud de algunos espías o judas, cuando aún se hallaba en pleno proceso evolutivo la organización de la Legión, pues parece que algunos Jefes y Oficiales se apercibieron de nuestros propósitos y como un acto de previsión para defenderse en lo futuro de la Legión Nacional de Excombatientes y aún de sus propios camaradas de conducta y actuación irreprochable, anticipándose a lo que pudiera suceder después de terminada la guerra, habían ideado e intensificado su resolución de hacer fracasar a la Legión y de fundar una Logia, dando origen a la famosa "RADEPA", sigla del lema de su fundación; "RAZON DE PATRIA". Esta entidad, después del armisticio y repatriación de los prisioneros, encumbrándose en el Poder, se constituyó en un tribunal sancionador contra sus propios camaradas y especialmente contra los excombatientes civiles que no comulgaban con ellos; de esta manera comenzaron a cometer una serie de atropellos, atentados y crímenes, dando lugar, como una justa reacción, a que en esta ciudad de La Paz el verdadero pueblo se levante en armas contra tan tenebrosa organización, para hacerse justicia el 21 de julio de 1946" (Velarde, pgs. 121 y 122).

Es muy difícil decir hoy mismo que una de las razones para el nacimiento de la logia militar "Razón de Patria" hubiera sido la causal que menciona el abogado y benemérito Nicolas Velarde Vizcarra.

Lo cierto es que fue en ese campamento de prisioneros del Paraguay donde nace la logia militar Razón de Patria, bajo el soplo vital del entonces teniente Elías Belmonte Pabón, un inquieto aviador militar.

Precisamente el fundador de esta logia militar, el Gral. Elías Belmonte, en su libro de reciente aparición sobre las motivaciones del nacimiento de RADEPA reitera que fueron eminentemente patrióticas y de defensa nacional.

El Gral. Belmonte relata que a mediados de abril de 1934, con otros dos militares, Enrique Camacho y José Mercado (estos últimos compañeros del que después sería

Presidente Gualberto Villarroel), idearon el nacimiento de RADEPA como agrupación secreta y que no tenía como finalidad central que sus miembros llegaran al poder. Su conformación era eminentemente militar y sin la participación de ningún civil.

A la reunión de fundación concurrieron además los subtenientes José C. Dávila, Antonio Ponce Montan, Carlos Zavalaga, Nestor Valenzuela, Jorge Calero y Clemente Inofuentes.

Belmonte dice que todos ellos cumplían en forma sobresaliente, con las siguientes condiciones iniciales: la primera "sinequa non": Los más altos valores de moralidad personal, militar y cívica, conocidos desde Colegio Militar; la segunda condición era tener destacada inteligencia natural y haber demostrado gran dedicación al estudio".

"En la primera reunión acordamos constituirnos en una organización inicialmente secreta, no debiendo informarse a nadie ni nada sobre su existencia. Todos deberíamos pensar y meditar seriamente durante unos días, hasta la próxima reunión, sobre los fines y objetivos de la institución a crearse. Desde luego, ella no tendría, en absoluto, finalidades personales ni de grupo, ni de auxilios mútuos, sino sólo y rigurosamente de virtuosa consagración y servicio a Bolivia, a sus habitantes y su Ejército" (BELMONTE P., Elias . SOMBRAS Y REFULGENCIAS DEL PASADO s/c/e. La Paz, Bolivia, 1994 p. 28,29,30).

Un hecho que llama poderosamente la atención de esta logia militar, que va a tener fulminante influencia en el desarrollo de la vida política boliviana posterior a la Guerra del Chaco es su organización celular y cerrada.

"Su organización respondía a un sistema celular de una Logia Mayor, única y numerosa, llamada primera, luego por orden jerárquico, vendrían las numerosas segundas, terceras, etc. Cada una de estas sería un grupo menor e independiente,, sin contactos entre ellas ni conocimientos personales ni funcionales con otras, no obstante la identidad de ideas, planes, propósitos y acciones en todas ellas".

"La Primera Célula (PC) o superior, única y numerosa, que se compondría máximo de 40 o mínimo 30 miembros, (ex prisioneros 20, excombatientes no prisioneros otros 20), de los cuales 25 serían de tenientes y subtenientes, 10 mayores y capitanes, y 5 de generales, coroneles y teniente coroneles. Esta distribución numérica y de composición jerárquica, adoptada al inicio de la vida de la organización, evolucionaría con el correr del tiempo, por los rigurosamente legales ascensos castrenses que vayan obteniendo sus componentes. Todos estos militares miembros de la PC, dadas las misiones normativas y ejecutivas que deberían cumplir en RADEPA, serían cuidadosa y rigurosamente seleccionados entre los que cumplieran con los siguientes requisitos puntuales: a) Elevada moral militar y cívica y profundo amor a la Patria; b) poseer la más severa honorabilidad personal y profesional; c) estar dotados de una clara inteligencia natural; d) haber sido y ser amantes al estudio; e) ser disciplinados y amantes en el cumplimiento de sus deberes castrenses y personales; f) no haber tenido en la guerra actos de cobardía y mejor si fueron valientes o próceres de

heroísmo; g) tener buena salud; h) poseer gran y natural autoridad personal y don de mando; i) tener en su palabra poder de persuasión y disuasión; j) no deberán ser adictos al alcoholismo; k) no pertenecer ni haber pertenecido a ningún partido político; y finalmente l) no aspiran ni ser jamás Presidente de Bolivia ni ministro de Estado"...

(...)

"De las segundas células (SC) repetimos: cada miembro de la PC, constituido en Jefe de una Segunda Célula (SC) -compuesta de mínimo de cinco a máximo diez miembros-, fuera de él, la organizaría secreta e independientemente, de todas las otras células; buscando militares que cumplan, hasta donde sea posible, los requisitos exigidos para los miembros de la primera" (BELMONTE, pgs. 43-44).

Este sistema celular hay que tomarlo en cuenta para precisamente comprender luego las acciones sangrientas que ejecutó RADEPA, y que serán analizadas posteriormente, así como su pugna de poder con otros mecanismos de seguridad que trabajaron en el país.

El año 1936, a pedido del Gral. Belmonte son incorporados a RADEPA a la primera célula José C. Pinto, Gualberto Villarroel, Alfredo Pacheco (este último sería el Ministro de Gobierno de Villarroel)

Empero en las primeras intervenciones de RADEPA es donde precisamente empieza a perfilarse una acción de poder secreto dentro la vida política nacional.

Es el propio Gral. Belmonte quien admite que fue RADEPA, la que tuvo una decisiva influencia, sobre todo entre los excombatientes militares, para que el Tcnl. Germán Busch pasase a ocupar la Presidencia de la República tras promover el derrocamiento del Cnl. David Toro Ruilova (1936-1937).

El Gral. Angel Valencia Oblitas, otro destacado militar en el Chaco y que fue íntimo colaborador del Presidente Gualberto Villarroel como Comandante del Regimiento Calama de Carabineros, sostiene hoy que "tengo el convencimiento que en el máximo secreto de la cúpula superior de RADEPA, el Tcnl. Germán Busch ingresó a nuestra logia, no se si antes o después de asumir la Presidencia, pero diversos informes de otros camaradas me señalaban que el héroe de héroes, fue miembro de nuestra organización" (Conversación del autor con el Gral. Angel Valencia Oblitas, en su domicilio el 22 de agosto de 1994).

Belmonte, en sus memorias no dice en ningún momento que Busch hubiera sido miembro de RADEPA, pero por lo menos deja la sensación de que este joven héroe del Chaco no ignoraba la existencia de esta organización hermética.

Aunque era evidente que dentro la Logia RADEPA, no se admitían jerarquías porque en su interior no habían jefes ni por grado militar, y tampoco por otro tipo de consideraciones, es natural que surjan liderazgos derivados de la capacidad intelectual de sus miembros. Por la lectura de las memorias de Belmonte, pero también de otros testimonios históricos que existen sobre esta organización, parece evidente que el liderazgo de Belmonte se imponía al ser este un militar bastante dedicado al estu-

dio (una referencia es la que señala precisamente el excombatiente Valverde, cuando sostiene que Belmonte, junto a otros militares, llegaron a formar en el campo de prisioneros una biblioteca en la que se instruían afanosamente. Otro dato es que los civiles organizaron cursos de Economía, Historia, Geografía y otras disciplinas, en el interior del propio campo de concentración paraguayo. Uno de los alumnos más disciplinados y asiduos a esos cursos era Elias Belmonte, mientras que habían otros dedicados al póker, al crac y otros juegos. Entre estos últimos estaba un subteniente que tendrá decisiva intervención en otros hechos de los cuales hablaremos más adelante: era el subteniente de reserva, Julian Guzmán Gamboa).

Germán Busch se encumbró en la presidencia más por la presión de los acontecimientos antes que por un afán deliberado de serlo (1937-1939).

Pero lo cierto es que una vez llegado al poder nombró como a su Ministro de Gobierno, precisamente al entonces Capitán Elías Belmonte. Este, en sus memorias, señala que su designación no fue buscada sino que se produjo como consecuencia del descubrimiento -por parte de la logia RADEPA-, de un tratado internacional secreto que iba a ser firmado entre el gobierno boliviano y el brasilero, y por el que peligrosamente se entregaban al Brasil derechos sobre yacimientos petroliferos bolivianos en una gran extensión de la zona subandina del país. RADEPA, dentro su estrategia de defender los intereses nacionales, sin mostrar la cara como organización, resolvió emprender una batalla política contra ese tratado y algunos ministros del gabinete de Busch que estaban interesados en la firma de ese documento que se lo consideraba peligroso para la integridad del territorio nacional.

Belmonte habría sido designado Ministro de Gobierno para defender los puntos de vista de RADEPA contra ese Tratado que iba a ser firmado con el Brasil (Belmonte, RADEPA, capt. I).

Simultáneamente, RADEPA tomó bajo su control todo el mecanismo de seguridad del Gobierno de Busch y Belmonte admite que se buscó gente de confianza para organizar un cuerpo policial de élite para la defensa del gobierno. El Cuerpo de Policías fue poco menos que "barrido" porque se consideraba que ese organismo estaba al servicio de los intereses oligárquicos de esa época. Se creó un batallón de seguridad, de absoluta confianza y afín a los propósitos patrióticos de RADEPA y estaba claro que, habiendo nombrado Busch como a su Ministro de Gobierno a un joven capitán (que no había alcanzado aún los treinta años de edad) que era el caso de Belmonte, estaba señalando la pauta de una ruptura generacional con los viejos generales del Chaco (No hay que olvidar que el propio Germán Busch, cuando asumió la Presidencia de la República apenas tenía ¡treinta y tres años de edad! a despecho de viejos generales como el propio Gral. Enrique Peñaranda que ese momento tenía 45 años de edad).

La búsqueda del control de los mecanismos policiales y de seguridad, por parte de RADEPA, va a ser una constante debido a que entendían que la única manera de

controlar el poder era por esa vía, en la perspectiva de influir en el curso de los acontecimientos históricos.

Esto al mismo tiempo, ha conllevado el germen de crear sus propios mecanismos de inteligencia y de información tanto interna como externa. Decididos como estaban a "castigar" a todos los que tuvieran siquiera atisbos de atentar contra los intereses bolivianos, era obvio que precisaban contar con sistemas de control sobre todo el poder político del país. De hecho, bajo el gobierno de Busch, este aparato es montado mediante la organización del cuerpo policial antes descrito, así como el nombramiento, en puestos claves, de jefes militares afines a sus objetivos.

Pero al fijarse estos planes, RADEPA, como logia, sabía que estaba enfrentándose a poderosos intereses económicos nacionales e internacionales que harían lo posible por destrozarlos. Había una lucha de poder político en el que Germán Busch resultaba siendo el factor de atemperamiento de esa confrontación.

Empero los viejos generales del Chaco se dieron cuenta, que en el interior de las Fuerzas Armadas bolivianas, había nacido un poder secreto que amenazaba con "barrerlos" generacionalmente. Hoy mismo es muy difícil decir si el alto mando militar de ese tiempo ya sabía, por infidencia o por delación, de la existencia de esta organización secreta que se movía sigilosamente. Lo que no se puede ignorar es que estos jóvenes "oficialcitos" como los llamaban entonces los jefes de mayor graduación, eran hombres de una bravura excepcional al haber emergido de una guerra internacional. No eran hombres que se vayan en chiquitas sino que eran susceptibles de llevar rápidamente la mano al revólver para definir puntos de vista si acaso estos se hacían ininteligibles.

Las contradicciones no tardaron en aflorar en el propio carácter de Busch que por un lado tenía la presión de los viejos políticos allegados a los grandes intereses oligárquicos de esa época; pero por la otra estaba sometido a una presión de RADEPA, y de una nueva generación de políticos que estaba en plena gestación (el nacionalismo y el nacionalismo revolucionario habían emergido como fermento del Chaco y esos años del presidente Busch estaban aún en sus fases embrionarias).

El fuego fue dirigido para hacer "volar la cabeza"[2] de Belmonte al que se lo consideraba inspirador de las nuevas ideas nacionalistas en el Gabinete de Busch y nada mejor que intrigándolo ante el Presidente de la República.

El Gral. Belmonte relató las circunstancias violentas en la que se produjo la ruptura con Busch.

Esto fue lo que sucedió:

---

[2] "Hacer volar la cabeza" un sentido figurado utilizado frecuentemente en Bolivia para significar que hay que desplazar a un adversario político de determinada situación sea por el medio que sea. También se utiliza el término de que "hay que joderlo", sentidos figurados que trasuntan sin embargo el odio que a veces alcanza la lucha política.

"Como Busch aún era inexperto en los mañosos artificios de la política criolla, y dada su inconmensurable buena fe, que le hacían creer en la moral de los demás, podía ser peligrosamente influenciado por la infamia de los políticos de oficio. Lo propio les sucedía a sus familiares más íntimos. Ellos también, con toda inocencia, cayeron, como útiles instrumentos de la mafia de los de las mentiras, intrigas y calumnias políticas.

"A tanto había llegado esto, que la mafia los había convencido que yo era el más peligroso enemigo de Busch, que tramaba el asesinato de éste. Y aquí una anécdota que la recogí hace un par de años de los propios labios de la señora Matilde Carmona vda. de Busch (esposa del exPresidente Busch, n del a.), a los 60 años del hecho que narra: "-Era el 16 de Julio de 1938 día del grito de la Independencia dado por Domingo Murillo. Por la calle Comercio venía un tupido desfile cívico de teas. En esos días toda la familia Busch vivía temerosa y angustiada de que se consumara el asesinato del Presidente Busch, que alevosamente estaría tramando el propio Ministro de Gobierno Capitán Elías Belmonte. Yo portaba, todo el día conmigo una pistola, lista para disparar, atenta a cualquier movimiento sospechoso del Capitán Belmonte en contra de Germán. Cuando el alegre desfile de teas, con cuetes y petardos, llegó a la plaza, salimos todos a los balcones para presenciarlo. Era gente joven y alegre, que aplaudía al gobierno. Busch estaba en la primera fila del balcón aplaudiendo y saludando a los desfilantes. A su lado y un poco detrás de él estaba el Capitán Belmonte. Yo, temerosa de que, aprovechando el bullicio se produjera un atentado, me puse decididamente detrás de Belmonte, con la pistola oculta y en la mano, lista a dispararle primero, antes que él disparase sobre Germán. Pero...nunca sucedió nada." La aflicción que sufría la Señora Matilde, dominaba a toda la familia. Los sicofantes de la infamia política nos tenían presos en sus redes. Son éstos los que desequilibraron la gran serenidad de Busch y lo llevaron al suicidio, como último recurso supremo para salvarse de las criminales insidias, y ataques personales, como, cuando perdido el control de nuestros nervios, nos sucediera a los dos que desenfundando nuestras pistolas nos lanzábamos a matarnos etc.

"En los años 38 y 39, Busch pasaba por un período psíquico muy penoso.

(...)

"A los dos o tres días de la supuesta renuncia colectiva de los Ministros conservadores y beneficiarios del colonialismo, a eso de las 14, hora en la que rigurosa y puntualmente Busch acostumbraba estar almorzando, recibo un llamado de su secretario privado, el caballeroso Chancaco Oblitas, quien me comunica que el Presidente pide mi inmediata presencia en su despacho. El problema debía ser apremiante. Yo estaba a dos cuadras del Palacio, donde, en aquel tiempo se encontraba situado el Ministerio de Gobierno. En el acto me pongo en marcha. Oblitas llama a los "comedores" de la residencia. Contesta Busch, le comunica que yo estaba ya presente... Pronto se escuchan unos apresurados pasos. Los del Presidente. Entra desfigurado, inmutado por la cólera, con los ojos cargados en sangre y saltones, el rostro enrojecido, al

parecer la ira que embargaba su espíritu, estaba pronta a estallar con violencias de muerte. Apenas si nos saludamos, en silencio pasamos a su despacho, toma asiento. Por sus modales el problema era conmigo, y yo ya tenía bastante, con los hechos que me sucedieron en los días recién pasados, incluso amenazado de muerte, y su ninguna defensa a mi persona. Pero, sin embargo yo rendiría por siempre mis mayores consideraciones a su buena fe, a su honorabilidad, su patriotismo y, especialmente, a su legendario heroísmo en la defensa de nuestra Patria en guerra. Yo no sabía ni podía deducir de qué se trataba. Pero si, por la hora, y la llamada de su secretario a los comedores, estaba seguro que la furia se le cargó e incendió durante el almuerzo. Por lo visto, el sabe que está a punto de estallar apenas abra la boca. Quizá por ese temor sólo con señas me invita tomar asiento. Sin embargo en el rostro furioso, me parece descubrir algo de profunda angustia que puede estallar hasta en lágrimas. Adivino una lucha interna de dolorosos conflictos encontrados. Siento un comprensivo dolor por él.

"Finalmente, estallante y precipitado, cual una bocanada de fuego, me arroja estas palabras: "-Esto no puede seguir más,...y yo ya no lo puedo tolerar....Se dice que todos comentan de que usted no sólo es el Ministro de Gobierno, sino también el de Petróleos, el de Hacienda, el de Relaciones Exteriores...el Ministro de todas las carteras....y que yo soy un estúpido y cobarde al que ha ganado la moral y me ha convertido en el sillón presidencial sobre el que se sienta y hace lo que en gana le viene. Y lo peor es que usted confirma dichos comentarios."

"Desalentado y cansado, y próximo también a estallar, intento, por respuesta, efectuar con tono reflexivo un análisis de la nueva infamia, empezando por negarle veracidad.. Pero Busch, me corta la palabra exclamando: "-¡No, no deseo escuchar nada, nada más!" Entendí que lo que deseaba o esperaba Busch, era que de inmediato presentase mi renuncia, y por mi no había impedimento. Y noté que yo la deseaba más intensamente que antes. Ya estaba indignado y cansado. La habíamos ya acordado así entre los dos. Incluso los radepas estaban informados y conformes con mi repliegue a la vida militar con un destino en el país. Entonces, en forma serena y segura, dirigiéndome le dije: "Comprendo su propósito, usted desea que le presente mi renuncia, por mi parte no hay dificultades, estoy dispuesto a redactarla de inmediato, sin postergaciones"

"Tuve la impresión de que Busch con mis palabras se alivianaba de algo muy pesado, con visible alivio contestó: "-Si, se trata de ello" -afirmó- y acto seguido, apresurado, tocó el timbre llamando a su secretario privado, a quien le ordenó con énfasis imperativo: "Redacte usted la renuncia del Sr. Ministro de Gobierno". El Secretario, señor Oblitas, dudando de lo que oyera, se quedó mirando asombrado, y con los ojos muy abiertos, en un estado subconsciente, quizás se imaginó retornar a sus épocas de soldado y contestó mecánica y militarmente: "-Es su orden, mi Coronel, redactaré la renuncia del Ministro de Gobierno" y salió del despacho. Era la primera vez que Oblitas veía furioso a Busch.

"Esta actitud de que pretendiese echarme delante de las narices un documento que con carácter impositivo debía yo firmarlo, me indignó tanto que en forma ya violenta dije a Busch: -"Señor Presidente, no acostumbro firmar ninguna nota cuyo texto no esté de acuerdo con mi criterio, y menos por la fuerza. Por lo tanto, rechazo su orden' La intriga estaba en pleno triunfo y no me daba cuenta que con mis reacciones violentas, colaboraba a sus nefandos fines de aquella.

"Busch, más colérico todavía, se puso en pie y tono violento y decidido me dijo: "-Firma usted el documento o no sale vivo del Palacio" La injusticia y la violencia reunidas, más todas las cosas desagradables que me habían sucedido días anteriores, y en las que Busch no había salido en mi defensa, dieron al diablo con mi tolerancia y serenidad y perdiendo el control sobre mi mismo, en tono más elevado que el suyo, gritando, y resuelto e indignado le contesté. "Puede hacer lo que le venga en gana, pero esté seguro que prefiero me saquen de aquí muerto, antes que usted consiga que yo cometa un acto de humillante cobardía, al someterme a una arbitraria e innecesaria imposición como la suya!"

"Busch, aún más rojo de ira, al escuchar mi insolente tono y decisión, cosa que quizá jamás le pasó en su vida, por haber sido siempre temido y ecuánime, salió del lugar en que estaba sentado y, dirigiéndose por la parte desocupada del despacho, gritó fuera de si: "-Usted firmará". Y yo "-No firmaré jamás". "-Si, usted firmará" y al mismo tiempo que avanzaba hacia mi, echó mano a su pistola; empuñe inmediatamente la mía, a la par que le gritaba: "-Sepa usted que no tiene delante a un cobarde": Los dos, antes inseparables camaradas y amigos, unidos de por vida, en la fraternidad más noble que es el servir a la Patria, víctimas de la infamia política, estábamos al borde de cometer, enloquecidos, el acto más trágico y estúpido para nosotros mismos. La escena que estamos representando más que un acto de valor, era una estupidez, embriagados por la intriga. En el fondo yo adivinaba la imagen de Quintanilla y la de los colonialistas del Poder Ejecutivo..

"En esos momentos álgidos, con las pistolas rabiosamente empuñadas, listos a cometer con ellas la barbaridad de asesinarnos, dando la más grande victoria a la intriga y a los conservadores; en forma providencial se abre de un violento empellón la puerta del despacho y penetra precipitadamente el Ministro Don Gabriel Gosalvez quien con los brazos en alto, en actitud desesperada, corre el peligro de ponerse entre dos furiosos armados y próximos a dispararse al mismo tiempo que clama, lo que más efecto podría tener en nuestros jóvenes corazones "-¡Por Dios, calma, calma, por Dios! ¡Esto dañaría gravemente a Bolivia! ¡Ustedes olvidan de sus sentimientos patrióticos.!" Yo no sé si fue la palabra sagrada de Bolivia, presencia de un tercero o las exclamaciones reflexivas de éste, o que al medio se había puesto un buen amigo, al que los dos estimábamos mucho, que nos retornó a la realidad y a la sensatez. Ambos bajamos nuestros brazos armados, guardamos en silencio las pistolas y nos quedamos perplejos, mirándonos aún fieramente. Don Gabriel, haciendo de hermano mayor y que en el fondo era algo así, hermanos por la Patria, nos invita

retornar a nuestros asientos, sentándose al medio de los beligerantes y procurando calmarnos aun más. Sin embargo, Busch insistía en lo que yo no aceptaría. El tono volvió, por momentos, a tornarse agrio. Sólo cuando le dije "-que era conocido que los hombres verdaderamente valientes, respetan el valor ajeno aunque sea del enemigo, y que ahora, en el caso nuestro ocurría lo contrario, ya que se pretendía imponerme cometa una cobardía", súbitamente, declinó su exigencia y quedé libre de redactar mi renuncia, cosa que la hice dictándosela, a solas, al Secretario, Señor Oblitas. Acto seguido, rápidamente, Busch la aceptaba también por escrito. Luego le invitaba a Don Gabriel Gosálvez asumir dicha cartera y lo posesionaba y en el acto que le toma el juramento de rigor, con sólo la presencia del subrogado. Parecía que algo o alguien lo apremiaba en la realización de esos actos o le pisaba los talones..

(...)

"Esta es una de esas cosas pequeñas. que al apoyarse en la mentira, que incluso no existen para la verdad; y sin embargo, tienen tanto poder destructivo como la fuerza nuclear oculta en un minúsculo átomo que interfiere la historia e impune, cual fantasmas de una pesadilla que se esfuman, desaparecen y no figuran ni en la historia.

"Al poco rato, el General Quintanilla, que parece seguía atento, paso por paso, el curso de hechos ya previstos y que se adivinan sus impresiones digitales, llama a Busch por teléfono, y se capta, más o menos, la siguiente y altamente sugestiva conversación:

"-Dígame usted, señor Presidente, ¿tiene ya alguna novedad con relación a Belmonte? (Por supuesto Quintanilla ignoraba la presencia del Dr. Gosálvez y la mía.

"-Mi General, él ha presentado ya su renuncia".

"-Dice usted que ha presentado su renuncia"

"-Si, si, mi General, ya la presentó"

"-¿Y la hizo por escrito?"

"-¿Si, si, por escrito y también mi respuesta, aceptándola

"- No se olvide hay que despacharlo fuera de América.

"- Si, mi General, su destino es Europa"

"- Si usted me permite, señor Presidente, me gustaría sugerirle algunos nombres para la cartera de Gobierno"

"- Es tarde, mi General, el nuevo Ministro es Gosálvez.

"-Pero...es fácil que usted desista de esa elección"

"-No, mi General, Gosálvez ya ha sido posesionado"

"-Ah! si?: pues de todas maneras lo felicito. Presidente "-Gracias, Mi General. Hasta luego"

"Aquí no termina la historia, yo sólo era un peón en el tablero de la canalla.. "La victoria para los conservadores y sus servidores, como para Quintanilla, no fue completa. Gosálvez era nacionalista, estaba él con todo su partido completamente identificado con el espíritu de Busch. Derrotado, el que estas memorias escribe, los cañones giraron y apuntaron contra el blanco siguiente: Don Gabriel Gosálvez. y su partido. Mas tarde serán Banegas, Valdivieso, Edmundo Roca, el Batallón de Seguridad 'y, finalmente el propio Parlamento, compuesto de los más vigorosos nacionalistas será clausurado por Busch, cuando se declaré Dictador. En las horas en que Busch agonizaba, con un tiro en la cabeza, todas sus huestes leales habían sido dispersadas, ninguno de sus amigos quedaba en pie. Habían sido expulsados, barridos de la política. Busch estaba solo, en una inmensa soledad.

"RADEPA quedaba en pie y oculta, supongo creciendo.

"Digo supongo, porque perdí contacto con ellos, Mi último encuentro fue en La Paz, la noche en que renuncié al Ministerio de Gobierno, con los Capitanes Gualberto Villaroel y Alfredo Pacheco, según creo recordar en el local Utama, en la calle Recreo. Quisieron efectuar gestiones ante Busch para que el destino fuera en Bolivia. Yo consideré que la batalla se la había perdido. El quedarme en Bolivia sería para que el recelo no solo prosiga sino que se agudice y la vigilancia de mis pasos delate nuestra madriguera, y a nuestros hermanos de logia. La violencia de lo sucedido, y el hecho que las proposiciones manifiestas de Quintanilla de renuncia y destierro, que se estaban en realidad cumpliendo a plenitud, nos aconsejaban que todos ocultemos las cabezas. La mía ya estaba cortada. (BELMONTE, Elias, RADEPA Sombras y refulgencias del pasado. La Paz-Bolivia. 1994. pgs. 321 al 330).

Lo anterior tiene importancia porque con la salida de Belmonte del Gobierno de Busch, se produjo el desmoronamiento de todo el aparato de inteligencia que habían creado los radepas. A este respecto Belmonte dice:

"Los colonialistas lo apartaron a Busch, poco a poco, de todos sus insobornables amigos como don Gabriel Gozalvez con todo su partido, Banegas (el Comandante del máximo mecanismo de seguridad creado para Busch, GIM), y el batallón de Seguridad, Edmundo Roca, de los excombatientes y los senadores y diputados nacionales y otros, para debilitarlo y llevar a término, más fácilmente, sus nefandas decisiones. Entre los primeros alejados estuve yo. No se si también lo apartaron al Capitán Gualberto Villarroel y con él a RADEPA. Cuando la fatídica parca se hizo presente, todos estos amigos estaban alejados, ausentes, marginados. Hasta el Parlamento, menos dos liberales, completamente suyo, había sido clausurado. Busch esta sólo, en manos de los conservadores y de la intriga" (Belmonte, pgs. 305 y 306).

Belmonte informó detalladamente a la logia RADEPA de todos estos acontecimientos y estaba claro que, en los hechos, esa organización secreta quedaba al margen de las decisiones políticas del país. Belmonte, fue destinado como Agregado Militar de Bolivia ante el gobierno de Alemania donde sufriría después una de las intrigas más grandes del Servicio de Espionaje Inglés.

El nombramiento del Capitán Belmonte en ese cargo se produjo cuando el Nazismo estaba en su momento de mayor poder y alistaba sus huestes militares para lanzarlas a la conflagración de la Segunda Guerra Mundial.

Estados Unidos, por su parte, estaba diseminando a sus agentes del SIS-FBI para cazar nazis o pro-nazis entre los países sudamericanos.

Bolivia pasó a convertirse en el escenario de otro tipo de acciones políticas en la que los servicios de inteligencia internacionales tendrían otra performance.

La misteriosa muerte del joven Tcnl. Germán Busch (1939), se diluye entre las nebulosas históricas que generalmente señalan que ese jefe militar se suicidó, aunque muchos no se convenzan que así haya sido. Hay quienes especulan hasta hoy sobre la posibilidad de que ese Presidente, haya sido asesinado.

Su muerte, sin embargo pasó a un plano secundario, porque los intereses que se movían sobre Bolivia eran mucho más grandes: tenían que ver con los preparativos bélicos de la Segunda Guerra Mundial.

En esa perspectiva, al año siguiente de la muerte de Busch, Estados Unidos envió a Bolivia su primer contingente de agentes del FBI para controlar que aquí no pudiesen desarrollar sus acciones los agentes del nazismo alemán. En realidad no había tanto temor de que se adueñaran los nazis de Bolivia, sino que más bien pudiesen originar acciones destinadas a sabotear un normal abastecimiento de Estaño para el esfuerzo de la Guerra.

Consecuentemente Bolivia pasó a tener una consideración estratégica, independientemente del tipo de gobierno que pudiese estar vigente en ese tiempo.

Tras la muerte de Busch se impidió la continuidad constitucional del régimen y el Gral. Carlos Quintanilla, se hizo del poder, para luego ser derrotado por el Gral. Enrique Peñaranda que accedió al gobierno mediante una farándula pseudo democrática.

Peñaranda subió a la presidencia, bajo la celosa observación de los Estados Unidos de Norteamérica que estaba embarcada en todo el esfuerzo de guerra y cuidando que Bolivia no deje de entregar sus partidas regulares de Estaño.

***

En la década del 40 funcionaron en Bolivia organismos de seguridad paralelos a los policiales, definida por la gran estrategia norteamericana de preservar que el continente Latinoamericano no sea infiltrado por presuntos agentes nazis.

En realidad, desde finales de la década del 30, Estados Unidos ya había enviado a los países del Continente Latinoamericano agentes del FBI con el único objetivo de

detectar la presencia de nazis que pudieran plantear sabotajes en el esfuerzo de guerra que se estaba realizando en el Continente.

En el caso boliviano, existe una obra escrita en la Argentina por un ex agente de inteligencia boliviano, Luís Adrián R. pero que trabajó íntimamente con los expertos del FBI que llegaron a Bolivia en la década del 40 y que crearon una oficina especial que se denominó la Dirección Nacional de Investigaciones (DNI). El libro se titula "EL SECUESTRO DE HOCHSCHILD" que es sumamente revelador sobre las actividades que el FBI norteamericano realizó en ese tiempo en nuestro país. La obra fue escrita el año 1951.

Allí, Adrián que trabajó junto a un grupo de expertos del FBI en Bolivia, sostiene lo siguiente: "El Departamento Nacional de Investigaciones (DNI) era una entidad apolítica creada con el fin de colaborar a las Naciones Unidas en la cruenta guerra que en ese entonces sostenían contra las fuerzas de la opresión nazi-fascista. El director era boliviano (precisamente el propio Adrián) y los cuatro técnicos que le colaboraban y dictaban cursos especiales a unos treinta jóvenes eran miembros prominentes del famoso "Federal Bureau Of Investigation" de Washington D.C. y los discípulos ya habían tenido su prueba de capacidad, pues se habían descubierto a nazistas que traficaban con la buena voluntad de los bolivianos para mandar informes concernientes a los países en guerra y sus más directos colaboradores, como resultaba Bolivia, ya que era la única nación que en ese crítico momento proveía a los EE.UU. de estaño. Por eso todas las precauciones que se tomaron para evitar algún sabotaje o intromisión en la producción eran necesarias". (ADRIAN R. Luís, SECUESTRO DE HOSCHILD, 1951. BUENOS AIRES ARGENTINA, pg. 25-26)

Sin embargo Adrián omite señalar algunos aspectos que son substanciales en este recuento: primero, que la DNI era un organismo creado en Bolivia bajo los marcos de cooperación que estableció el Presidente Enrique Peñaranda con el Gobierno de los Estados Unidos. En realidad el Gral. Peñaranda era bien visto por el gobierno norteamericano porque este ofreció todas las garantías necesarias primero para el abastecimiento normal de estaño y segundo para permitir que agentes norteamericanos puedan trabajar con absoluta libertad de acción en Bolivia, dentro esa estrategia continental por detectar agentes del Eje.

Al mismo tiempo la DNI, era un mecanismo destinado a prestar cooperación y asistencia de capacitación a policías civiles bolivianos en tareas de espionaje y contraespionaje. Era pues un centro de instrucción.

Sus principales instructores eran los agentes norteamericanos del FBI y de la rama del SIS, Mr. Warren Dean y un Mr. Huber y entre los agentes bolivianos que allí trabajaban se encontraba Gastón Vila, Martín Freudental, Jaime Vergara, y otros oficiales de la Policía.

A los cursos que dictaban los instructores del FBI, asistían también jóvenes oficiales y suboficiales de las Fuerzas Armadas y particularmente del Ejército. Entre estos alumnos disciplinados, se encontraba un oficial de reserva del Chaco de carác-

ter fuerte y hasta temperamental, pero muy disciplinado: era el teniente Claudio San Román que ganó sus grados en la campaña del Chaco y que en la década del 50 daría mucho que hablar.

Recordemos que los agentes del espionaje norteamericano y británico, estaban actuando en plena coordinación en todo el Continente Americano[3], y esto incluía una serie de tareas clandestinas, como operaciones secretas contra quienes consideraban peligrosos jefes u oficiales sudamericanos susceptibles de ser sometidos a control.

Precisamente, el fundador e ideólogo de RADEPA, el Cap. Elías Belmonte -que se encontraba en Alemania, como consecuencia de su alejamiento del Gobierno de Busch-, fue víctima directa de una operación clandestina que realizaron los servicios de espionaje británico, cuando sus agentes falsificaron una carta cuya autoría le atribuyeron a él y según la cual se ponía en comunicación con la Embajada de Alemania en Bolivia, para llevar adelante un golpe de Estado que encumbraría en el poder un régimen pro-nazi en nuestro país.

Hay testimonios novedosos e ilustrativos a este respecto. Veamos este:

"El Jefe de la British Security Coordination (BSC) -la Central de Inteligencia Británica en Sur América- en Colombia, era un británico de apellido Stagg; en Bogotá se hacía pasar por un playboy que junto con su atractiva esposa jugaba polo y tenis, bailaba, tomaba y asistía a todas las fiestas. De sus andanzas sólo queda el testimonio que el Embajador Norteamericano Spruille Braden consignó en sus memorias, pues los archivos de BSC sólo han sido conocidos por un puñado de especialistas. BSC era una organización desconocida para el servicio diplomático británico, creada por orden de Churchil (Winston) y establecida en Nueva York con autorización de Roosevelt, que oficialmente cumplía funciones de oficina de control de pasaportes y cuya existencia no fue conocida públicamente durante la guerra. BSC estaba dirigida por "Intrepid" la clave de William Stephenson, sobre el cual se escribió luego el libro Un Hombre llamado Intrépido y se filmó la película del mismo nombre. Braden (Embajador de Estados Unidos en Colombia, es el mismo que propició el cese de hostilidades entre Bolivia y el Paraguay en 1935, n. del a.) conoció a "Intrepid" en Nueva York, en 1941. Como la legación británica en Bogotá desconocía las actividades de BSC y del mismo Stagg, y como Braden andaba muy preocupado por la presencia nazi en Colombia, "Intrepid" ordenó a su agente en Bogotá que entrara en contacto con el embajador norteamericano. Se conocieron y se hicieron amigos.

---

[3] Esta no sería la primera ni la última vez que los servicios de espionaje de Estados Unidos y Gran Bretaña actúen, coordinadamente en el continente americano. Esta cooperación fue mucho más abierta y contundente durante la Guerra de las Malvinas cuando Gran Bretaña venció militarmente a la Argentina en la posesión de las islas del mismo nombre en el Atlántico Sur en la década del 80. Gran Bretaña también prestó valiosos rubros de cooperación a los Estados Unidos, cuando este país llevó adelante las acciones de la Guerra del Golfo Pérsico.

"Un día, Stagg le mostró a Barden la transcripción de una carta en que el mayor Elías Belmonte Pabón, agregado militar boliviano en Berlín (Alemania), comunicaba al ministro alemán en La Paz los planes de un complot para derrocar al gobierno de Bolivia (el gobierno de Peñaranda) y establecer en su lugar un régimen favorable a la causa del Eje. Stagg consultó a Barden si sería posible que los agentes norteamericanos interceptaran entre Brasil y Bolivia la valija diplomática boliviana para obtener el original de la carta. Barden respondió que indiscutiblemente el Departamento de Estado no daría su autorización, y a pesar de ello formuló la consulta a Washington. La contestación fue negativa y por un tiempo el asunto parecía destinado al olvido. Pero una mañana Barden escuchó por la radio que el gobierno boliviano poseía la carta original en que el mayor Belmonte Pabón precisaba los particulares del golpe nazi en su país. El oficial fue destituido de su cargo y por supuesto los aliados ganaron una batalla en la guerra de la propaganda. Naturalmente Barden preguntó a Stagg como hizo BSC para conseguir la carta. "La falsificamos", confesó Stagg. Belmonte declaró que él nunca escribió la carta y decía la verdad. Pero sí estaba involucrado en la agitación pro-nazi en Bolivia y fue a raíz de esa participación y del peligro de un golpe de estado que BSC decidió falsificar el documento.

"La falsificación no era la misión más difícil, pues en Canadá, BSC estableció el Campamento M con ese propósito y contrató al efecto a especialistas de varias disciplinas, entre ellos falsificadores profesionales que habían pasado por la cárcel y ahora eran llamados a servir la causa de los aliados. Una vez falsificada la carta, era indispensable darle apariencia de autenticidad. De allí la consulta de Stagg a Barden para que solicitara a Washington el permiso de interceptar la valija diplomática boliviana. Stagg sabía de sobra que el permiso no sería concedido, pero lo que en verdad buscaba era que el Departamento de Estado se enterara de la carta, por boca de uno de sus embajadores, como si existiera en realidad. Luego el FBI comunicó al Departamento de Estado que uno de sus agentes había logrado sustraer el original de la carta del maletín de un correo nazi en un atestado ascensor del edificio de un banco alemán en Buenos Aires. Con esta historia el documento adquiría absoluta autenticidad. Fue puesto en conocimiento del gobierno boliviano con los resultados propagandísticos que BSC venía maquinando en secreto: el mayor Elías Belmonte Pabón fue destituido del cargo de agregado militar en Berlín, y el Ministro alemán en La Paz, fue obligado a salir de Bolivia, ante el rompimiento de relaciones diplomáticas decretado por el gobierno" (GALVIS, DONADIO, pgs. 51, 52, y 53).

Si bien hoy día ha quedado demostrado que el Gral. Elías Belmonte Pabón fue una víctima de una operación secreta de los sistemas de inteligencia británicos que estaban actuando en Sur América, lo que aún queda en el misterio es si acaso esa operación no estaba también destinada a "liquidar" políticamente al mentor, ideólogo y fundador de RADEPA, y por su intermedio afectar severamente a esa propia organización secreta de militares bolivianos.

El entonces My. Belmonte no ha sido la única víctima del inventado Putsch Nazi, sino que han habido otros afectados.

Ese fue el caso de otro ciudadano boliviano, Dionisio Foianini, afectado también por aquel operativo de inteligencia británica, consumado el año 1942. Relata su testimonio, Dionisio Foianini en los siguientes términos:

"Según el relato de Barden en sus memorias, el agente británico Stagg le había mostrado una "fotocopia" de la presunta carta atribuida al Mayor Elías Belmonte Pabón, Agregado Militar en la Legación de Bolivia en Alemania, indicándole que el "original" se había secuestrado a su paso por Natal, Brasil, rumbo a La Paz, por lo cual Barden habría consultado a su vez a Washington recibiendo del Departamento de Estado la orden de no complicarse en tan bajas maniobras. Días después, para su "sorpresa", se enteró de que finalmente la carta había sido entregada al Canciller Alberto Ostria Gutiérrez, quién montando en cólera, desencadenó la tormenta interna en el Gobierno (del Presidente Enrique Peñaranda, GIM).

"Hizo sonar con carácter de escándalo universal la noticia de que había sido descubierto un complot "nazi" destinado a establecer en Bolivia una especie de cabecera de puente del régimen hitlerista y según la fábula, el autor intelectual del complot era el Mayor Elías Belmonte, ex Ministro de Gobierno de Busch. Desde Berlín, según la invención, el Mayor Belmonte había dirigido al Ministro de Alemania en Bolivia, Ernest Wendler, una carta con detalles del supuesto complot.

"Aunque la tal carta era notoriamente una falsificación, el Gobierno de Peñaranda la aceptó como cierta y precipitó la declaratoria de guerra de Bolivia al "Eje" Berlín-Roma-Tokio, contra el cual los Estados Unidos, como parte de las fuerzas aliadas, se encontraban combatiendo en la Segunda Guerra Mundial. Además de romper relaciones con Alemania, degradó y dio de baja al Mayor Belmonte, declarándolo traidor a la Patria. Al Ministro de Alemania en Bolivia Sr. Wendler se le dieron veinticuatro horas de término para salir de La Paz, igual medida adoptó el Gobierno alemán con el Ministro Consejero de Bolivia en Berlín, Sr. Alfredo Flores.

"Lamentablemente para mí, en la carta falsificada se me nombraba como futuro Ministro de Minas y Petróleo del supuesto Gobierno del "Putsch" nazi. "De no haber sido por la intervención directa que cupo en este asunto al Embajador norteamericano en Bogotá Spruille Barden, yo hubiera podido creer que la carta era exclusivamente una maniobra "de inteligencia", para comprometer más abiertamente de lo que ya estaba al Gobierno de Bolivia con la causa aliada, pero la mención de mi nombre, como participante en el complot por mucho que la finalidad del mismo hubiera sido de embarcar al Gobierno en la guerra, revela incuestionablemente la participación directa de Barden en la urdimbre.

"Barden había sido luego de las Conferencias de Paz de Buenos Aires, Embajador norteamericano en Colombia y de allí, indudablemente, fue que se urdió la trama, con la finalidad tangencial de perjudicarme por mi actuación en la defensa del petróleo.

"La extraña secuencia

"El epílogo de este vergonzoso incidente es sobradamente conocido, pero vale la pena hacer una somera referencia a sus consecuencias. Belmonte, el principal implicado en la tramoya vivió como un paria y durante muchos años se le prohibió, inclusive, pisar tierras americanas. Su carrera se truncó y sólo pudo regresar a Bolivia once años después de haber sido involucrado en un perfecto embuste como después se comprobó.

"La carta sellada y lacrada, interceptada en Natal resulta ser la carta fraguada en Londres que luego se atribuye a Belmonte, pero de cuya existencia ya estaba en conocimiento Barden en Bogotá.

"En sus comentarios a las memorias diplomáticas de Barden, Víctor Andrade dice:

"Existe una extraña secuencia entre lo que Spruille Barden revela sobre su intervención en la Conferencia de Paz del Chaco, donde actuó como delegado de los Estados Unidos y lo que relata sobre su breve intervención en la carta atribuida al mayor Elías Belmonte Pabón.

"Con la invención del "pustch" el Gobierno desencadenó "persecución democrática" contra todos los sindicados, que por extraña casualidad eran opositores en el Parlamento y en la vida pública, a los contratos de minerales que fijaban un vil precio lo mismo que para la goma o caucho.

"Por lo escrito en las páginas anteriores tal secuencia no tiene nada de extraña.

"El asunto fue despejado con claridad absoluta con la publicación en agosto de 1979 de las memorias del ex agente del Servicio de Espionaje Británico, Montgomery Hyde, quien desde su retiro, revela minuciosamente los detalles de la falsificación de la supuesta carta atribuida a Elias Belmonte Pabón.

"No extraña que Inglaterra, considerada como la tierra de la justicia y donde seguramente rigen disposiciones legales, donde ciertos Secretos de Estado pueden ser revelados a la luz pública sólo después de algunas décadas, hubiese guardado el más profundo silencio con relación al "pustch nazi".

"Cuando el Congreso de Bolivia conoció la declaración de los propios autores de la infame intriga, dispuso la rehabilitación y ascenso al grado de General que le correspondía a Elías Belmonte. En ceremonia solemne, el Presidente de la República y Capitán General de las Fuerzas Armadas desagraviaron al distinguido ciudadano. Es justa la reparación de Elías Belmonte, como es cristiano y piadoso el merecido olvido del nombre de los cómplices y encubridores que hicieron bandera política de la calumnia, de la infamia y difamación. Pero ¿quién resarce a Bolivia de los daños producidos en su economía, en su prestigio y en su destino? ¿Quién resarce a Bolivia por los miles de millones de dólares que perdió por la diferencia de los precios viles pagados por sus minerales, abusivamente impuestos mediante contrato violando las cotizaciones internacionales?

"A veces no se entiende con claridad lo que significa en verdad el término de servicios de "inteligencia" pues ésta, como se ve, estuvo ausente en toda la tramoya, y sus

consecuencias fueron particularmente dolorosas, para los afectados por los agentes al servicio de los aliados durante la Segunda Guerra Mundial.

"Barden había ascendido al rango de Subsecretario de Estado a cargo de Asuntos Latinoamericanos y en tal condición fue directo responsable de la publicación de un "Libro Azul" incluyendo desde luego a Bolivia y en ella a mi persona, donde se denunciaba la penetración nazi en América del Sur y además mencionando también a los fundadores y dirigentes del M.N.R., contra quienes se desató una dura persecución dispuesta por el Gobierno de Peñaranda.

"Aunque nunca llegué a pertenecer en mi vida a partido alguno, estaba estrechamente ligado al M.N.R. por amistad personal y comunidad de ideales nacionalistas con muchos de sus miembros más prominentes.

"El ex-Presidente de la Academia Paraguaya de la Historia, Dr. Marco Antonic Laconich, que fuera delegado del Paraguay ante la Conferencia de Paz del Chaco, en el diario ABC Color de Asunción decía: "El Departamento de Estado, consiguió la complicidad de la mayoría de las Cancillerías Americanas. Aislado el Gobierno de Villarroel, tuvo que postergar sus planes de política petrolera internacional. Luis Alberto Herrera, ex-Presidente del Uruguay, ante las maniobras internacionales que impedían el reconocimiento surgido de la revolución boliviana del 20 de Diciembre de 1943, se alzó en defensa del principio de no intervención y de esos jóvenes nacionalistas que constituían la Junta de Gobierno presidida por el Mayor de Ejército Gualberto Villarroel..." Pasaron los años, la luz se hizo sobre la verdad y se supo quiénes y para qué se sirvieron del "pustch nazi". (FOIANINI Banzer, Dionisio. MISION CUMPLIDA, 1ra. Edición 1991, Santa Cruz Bolivia, Imprenta Sirena, pgs. 248, 249, 250, 252, 252).

Lo que en el telón de fondo sucedía era lo siguiente: a la muerte de Busch se produjo un repliegue de los militares radepistas para observar mejores condiciones. Se hizo del poder interinamente el Gral. Carlos Quintanilla, aunque por breves meses y para armar la tramoya de un retorno a la Democracia liberal de ese tiempo.

El Congreso nombró su Presidente al Gral. Enrique Peñaranda, bajo la fuerte influencia de los Estados Unidos, fundamentalmente en la perspectiva de asegurar el abastecimiento del estaño a precios comercialmente bajos. Peñaranda subió al poder el 14 de Marzo de 1940, con un gran auspicio de los Estados Unidos, porque ni bien asumió el mando declaró la guerra a Alemania y a sus aliados del "eje", pero además accedió a una indemnización en favor de la empresa petrolera norteamericana Standard Oil Company. Hubiese sido absurdo que con esos antecedentes, Estados Unidos no lo respalde y lo secunde lo suficiente en su acción de gobierno. Pero además Peñaranda aceptó la firma de un convenio por el que implícitamente aceptaba la presencia de agentes del FBI para cazar "nazis". A eso se suma que Peñaranda fue invitado por el gobierno de los Estados Unidos a una visita oficial a ese país, clara señal del aprecio que contaba de la administración norteamericana.

Entre tanto, la Logia RADEPA ya se encontraba en plena conspiración para desplazar del poder a Peñaranda, sin calcular bien el entorno internacional antes descrito.

Y cuando el 23 de Diciembre de 1943 subió al poder el presidente Gualberto Villarroel, por la acción de los radepistas y la colaboración del Movimiento Nacionalista Revolucionario (MNR) era natural que este movimiento fuera visto con desconfianza por los norteamericanos cuyos servicios de espionaje que estaban trabajando en Bolivia desde fines del 30 y principios de la década del 40, si bien podían ignorar de la existencia de RADEPA, con seguridad tampoco la ignoraban totalmente o por lo menos la intuían, aunque desconociesen sus fines y objetivos.

Hoy mismo nos asiste una tremenda duda que los servicios de espionaje norteamericanos o británicos, profundamente penetrados en todos los ordenes de la vida nacional, ignorasen o por lo menos sospechasen de la existencia de la logia RADEPA.

Esto mismo nos lleva a la creencia de que la carta fue falsificada y atribuida a Belmonte, no porque éste ocupaba el cargo de agregado militar boliviano en Alemania, sino más bien, y fundamentalmente, por esa su condición de líder de RADEPA, una organización militar nacionalista a ultranza. Sabido es que el nacionalismo puro entra en fuertes contradicciones con los factores de poder internacional.

Acusar de Nazi a Belmonte, significó también crear una tremenda duda sobre la esencia y finalidades de los radepistas a quienes, rápidamente, se los motejo de "filonazis" y de "nazi-fascistas".

Existe un detalle que, presumiblemente, hizo aumentar, entre los servicios de espionaje británico-norteamericanos, la sospecha -o la percepción- de que el régimen de Villarroel era pro Nazi. Y es que uno de los principales colaboradores del Presidente Gualberto Villarroel, el periodista Roberto Hinojosa, Director General de Informaciones de Villarroel había escrito meses antes, en México, un folleto en el que si bien no ponderaba abiertamente el nacionalsocialismo, por lo menos destacaba el libro "Mi Lucha" de Adolfo Hitler. Hinojosa era un intelectual y periodista destacado de su época y venía de haber vivido la Revolución Mexicana donde escribió estos artículos que no dejan de reflejar cierta simpatía por el nazismo.

Otro detalle es que el boliviano Roberto Nielsen Reyes estando trabajando en la Embajada de Bolivia en Berlín, era muy amigo de los más altos círculos del poder nazi en Alemania. Estando allí realizó una traducción al español del libro "Mi lucha" de Adolfo Hitler, e hizo una edición de lujo de esa obra en español y parecía como si hubiese sido patrocinada por la Embajada de Bolivia en Alemania[4]

[4] Este dato fue revelado al autor por el Gral. Elias Belmonte Pabón en una conversación sostenida en su departamento de la ciudad de La Paz, en Octubre de 1994. Roberto Nielsen Reyes, fue un verdadero cruzado de la integración americana y de la

Estos antecedentes políticos, en los trabajos de inteligencia y de servicios de espionaje, tienen una gran importancia cuando se realizan las tareas de evaluaciones para determinar el sentido y el contenido ideológico de un gobierno, así como calificar a un determinado grupo de colaboradores del régimen de un país .

El liderazgo militar de Belmonte, la existencia de RADEPA como organización militar ultra secreta, la presencia del periodista Roberto Hinojosa, así como las labores que desarrollaba Federico Nielsen Reyes con los altos niveles del nazismo, con seguridad que han sido tomados en cuenta -por los servicios de inteligencia británico-norteamericanos-, para la evaluación del Gobierno de Villarroel y cuyos informes, han determinado que Estados Unidos le niegue el reconocimiento oficial.

No hay que olvidar que la diplomacia de los Estados Unidos -al igual que el de otras potencias, se guía, fundamentalmente, por las evaluaciones e informes que regularmente realizan sus servicios de inteligencia y espionaje en base a los datos de sus agentes y de los mecanismos que tiene establecidos en todo el globo terráqueo. En el caso del Gobierno del Presidente Villarroel, había suficientes elementos como para que los Estados Unidos desconfiaran de la inspiración que guiaba sus actos.

Pero esto no era obstáculo para que los Estados Unidos de una parte le niegue a Villarroel el reconocimiento diplomático internacional, pero por la otra que los servicios de seguridad de esa potencia, con los de Bolivia, trabajen con mucha mayor intensidad que si hubiesen relaciones normales.

Nunca como entonces, los servicios policiales y los de inteligencia militar bolivianos, trabajaron tan unidos con el FBI norteamericano, y su rama especializada el SIS, aun así no existiesen relaciones diplomáticas formales.

Ya hemos dicho que fue el Presidente Enrique Peñaranda quien accedió a la organización de la Dirección Nacional de Investigaciones (DNI), bajo la directa asistencia del FBI.

Ascendido al poder, el Presidente Gualberto Villarroel, del brazo del Movimiento Nacionalista Revolucionario (MNR), la estructura del poder real quedó en manos de los militares radepistas, cuyos principales miembros pasaron a ocupar las funciones claves de los mecanismos de seguridad del país.

La estructura de seguridad del país quedó configurada de la siguiente manera:

---

reivindicación marítima boliviana y era muy apreciado en los círculos diplomáticos bolivianos. Sus relaciones del más alto nivel con los círculos nazis está testimoniado en una edición del Diario de Joseph Goebels, el celebre Ministro de Propaganda de Adolfo Hitler. En la presentación de dicha obra, un periodista norteamericano, corresponsal de la Asociated Press (AP) durante la Segunda Guerra Mundial, relata que Roberto Nielsen Reyes, estando acreditado en la Embajada de Bolivia en Alemania gozaba de las más amplias simpatías con los más altos jerarcas del entorno de Adolf Hitler. Roberto Nielsen Reyes era Primer Secretario en la Embajada de Bolivia en Alemania, y también su Agregado Cultural y murió en La Paz, rodeado del aprecio de muchos círculos influyentes en Bolivia.

Presidente de Bolivia, My. Gualberto Villarroel (excombatiente del Chaco RADEPA).

Jefe de la Casa Militar, Cnl. Humberto Costas (excombatiente del Chaco, RADEPA)[5]

Director Nacional de Policías, Cnl. Jorge Eguino (excombatiente del Chaco, RADEPA).

Teniente Alberto Candia Almaraz, Subjefe de la Policía (excombatiente del Chaco, RADEPA)

Jefe de Policías de La Paz, Cap. José Escobar (Excombatiente del Chaco, RADEPA)

Comandante del Regimiento de Carabineros "Calama", Cap. Angel Valencia Oblitas (Excombatiente del Chaco, RADEPA)[6]

Esta estructura creó pues un poderoso aparato de inteligencia que incluyó una serie de tareas, y entre ellas la escucha telefónica a través de la cual crearon un servicio de control sobre los más prominentes personajes oligárquicos de esa época.

Pese a no existir relaciones diplomáticas entre Bolivia y los Estados Unidos, el Cnl. Jorge Eguino, Director Nacional de Policías, estableció un trabajo coordinado con la Dirección Nacional de Investigaciones del FBI, aunque muy pronto sus caminos se separarían y se harían divergentes por múltiples motivos como pasaremos a ver después.

Quizá resulte ilustrativo el siguiente dato:

El año 1944, poco después del Golpe de Diciembre que encumbró en el poder al My. Gualberto Villarroel, el teniente de complemento, Claudio San Román fue convocado a prestar servicios en el Departamento de Informaciones que así se llamaba el servicio de Inteligencia del Ministerio de Gobierno. En septiembre de ese mismo

---

[5] En la estructura de Gobierno de Bolivia, entre los hombres más próximos al Presidente de la República, el Jefe de la Casa Militar, es algo así como el más directo centinela del Presidente y en sus manos está, muchas veces, decidir quién o quiénes van a verlo a un Primer Mandatario. Pasar por el Jefe de la Casa Militar, es como pasar por un "filtro" antes de conversar con el Presidente. De ahí la importancia de este cargo en ese momento.

[6] El regimiento de Carabineros "Calama", cuando el Gobierno del Presidente Gualberto Villarroel, estaba conceptuado como la guardia presidencial de mayor confianza que dependía directamente del Presidente de la República. Los radepistas tuvieron mucho cuidado que este regimiento, fuera el más poderoso de La Paz y eventualmente confiado a la defensa del régimen en caso de cualquier emergencia. Fue reforzado su equipo bélico, y la mayor parte de sus oficiales eran excombatientes del Chaco y oficiales de reserva. Entre los oficiales de esta unidad se encontraba el My. Julián Guzmán Gamboa, un oficial de carabineros que salió del Chaco y que gracias a los trabajos "sucios" y "sangrientos" que realizó llegó a ocupar el cargo de Director Nacional de Policías. Guzmán Gamboa fue asesinado cuando estaba escribiendo sus memorias de acciones político-policiales y nunca se encontraron los manuscritos que estaba pergeñando.

año fue nombrado Jefe del Departamento de Investigaciones del Cuerpo de Carabineros en el esquema de reorganización policiaria de ese tiempo.

Entabló una estrecha amistad con el Cap. de Policías Jorge Eguino prominente miembro de la Logia RADEPA. Cosa extraña: mientras el Gobierno de los Estados Unidos se negaba reconocer al Gobierno de Villarroel, estaba intensificando sus relaciones con los mecanismos de inteligencia gubernamentales.

Que se tenga memoria esa fue la primera vez en que los organismos policiales y de inteligencia de los Estados Unidos, entablaron un plan de cooperación para el entrenamiento de personal en sistemas de inteligencia. Los norteamericanos vieron, en el Tte. Claudio San Román un hombre de extraordinarias cualidades, y desde esa fecha se convirtió en un hombre de la entera confianza de los americanos en sistemas de seguridad.

Según documentos de la época -y que fueron consultados por el autor en el Comando del Ejército-, Claudio San Román y un grupo de oficiales tanto del Ejército como de la Policía trabajaron arduamente con los funcionarios norteamericanos Hoover, Dean, Dr. Urenda, Gustavo Ríos y el Sr. Luís Adrián: todos ellos pertenecientes a los registros del FBI.

Las materias dictadas en los cursos de entrenamiento comprendían criminalística, Derecho Penal, Criminología, Espionaje y Contra espionaje nacional e internacional, Informes, Archivos, Inglés, Taquigrafía, Mecánica de automóviles, balística, criptografía, motores y educación física.

El alumno más aplicado es, sin duda alguna el Tte. Claudio San Román que claramente se alzó como un líder en relación a sus compañeros.

***

Todo el período, gubernamental del Presidente Gualberto Villarroel, está caracterizado por una serie de sucesos violentos que emergen de la concepción que tenía RADEPA de su sentido de Patria y de la manera de ver el desarrollo político del país.

Tres y hasta cuatro acciones políticas clandestinas son ejecutadas por instrucciones de la Logia RADEPA, aunque hoy mismo es muy difícil decir si el Presidente Gualberto Villarroel conocía o no lo que estaban haciendo sus compañeros de logia bajo la cobertura de su gobierno.

Estos acontecimientos, de manera sintética son:

1) el atentado por el que se intentó asesinar a José Antonio Arze, el Jefe del Partido de la Izquierda Revolucionaria (PIR) e importante líder socialista boliviano.

2) el secuestro del industrial minero Mauricio Hoschild a manos de uno de los comandos de RADEPA.

3) el fusilamiento de militares y civiles acusados de conspirar contra el régimen villarroelista en la localidad de Challacollo, el año 1944

4) los fusilamientos de prominentes políticos civiles en Chuspipata, camino a los Yungas.

Hoy día, los diversos informes que se han establecido a la luz histórica, no deja lugar a dudas en señalar que esas acciones han sido ordenadas por la célula judicial secreta que tenía RADEPA, pero también existen razones -aunque no justificativos- para sus actitudes violentas.

Veamos brevemente, las razones que asisten a los radepistas para consumar estos actos criminosos en sí:

1) EL ATENTADO CONTRA JOSÉ ANTONIO ARZE.- Los servicios de inteligencia que estableció RADEPA, fueron identificando fundamentalmente al líder pirista como un enemigo de la Patria, porque él fue uno de los que desarrolló intensas campañas para denunciar que Villarroel y su gobierno era filo fascista. Recordemos que en sus inicios, José Antonio Arze, que fundó el PIR estando en Chile, intentó hacer un acercamiento con el Gobierno de Villarroel, pero las conversaciones no prosperaron. Uno de los autores de una aproximación a su biografía dice: "Una Convención del P.I.R., reunida en La Paz, a fines de enero (1944), aprobó el rompimiento con el gobierno y la creación de la Unión Democrática Boliviana, U.D.B., con la inclusión de los partidos antifascistas" (ABECIA López, Valentín, JOSE ANTONIO ARZE Y ARZE, Inventario, Ed. Juventud, La Paz-Bolivia, 1992. Pag.68).

A partir de este rompimiento, Arze fue sometido a un riguroso seguimiento de los sistemas de inteligencia del gobierno de Villarroel.

Su biógrafo continúa diciendo: "Para la Convención del 44, Arze fue candidato a senador por Potosí y por Oruro y a diputado por La Paz, Crespo Rodas, cuenta que para la campaña electoral prepararon en su célula (Mariátegui) "unos cien carteles en colores, con la silueta de un indio y la leyenda "somos un pueblo indio contra el fascismo" (ABECIA, pg. 75). Es decir que José Antonio Arze y el PIR tomaron como una bandera política casi permanente la de identificar claramente a Villarroel y su gobierno con una presunta alianza con el fascismo lo que ciertamente le perjudicaba en grado sumo. Es a raíz de esto que alguna de las células de RADEPA resuelven optar por la grave determinación de disponer su eliminación física.

"El 8 de julio de 1944, a los cuarenta años de edad, Arze es víctima de un atentado terrorista, la mano asesina lo esperaba en el zaguán de su residencia, ubicada en la calle Independencia, a veinte pasos de la avenida Perú, y a las dos de la mañana, cuando el caudillo se aprestaba a entrar en ella, en compañía de su madre y de su hermano Jorge Alfredo, después de haber apadrinado el bautizo del hijo de un obrero, le plantó un proyectil que se alojó en uno de sus pulmones dejándolo irremediablemente herido. "Dicen que las heridas de su atentado jamás cicatrizaron a causa de su diabetes, padecía por eso, desmayos frecuentes". En sus notas autobiográficas escritas en 1949, dice: "1944, 8 de julio -Me dispararon un balazo que atravesó mi pulmón izquierdo. La bala está aún alojada entre dos costillas. Estuve hospitalizado 4 meses en La Paz y 2 en Nueva York".

"La Dirección General de Informaciones, dirigida por Roberto Hinojosa, dependiente de la presidencia, ofreció cien mil pesos bolivianos a quién diera información sobre el autor a los autores del atentado. Finalmente, cuando el gobierno de Villarroel cayó, dos agentes de la policía de La Paz (Angel Mendoza y Héctor Candia) declararon su culpabilidad, lo grave es que sindicaron al Jefe de la Policía, Cap. José Escobar, de haber dado la orden" (Abecia, pg. 75).

José Antonio Arze no murió y al poco tiempo abandonó el país para medicinarse en el exterior, pero aprovechó su periplo internacional para, en cuanta tribuna se le presentaba, denunciar sistemáticamente la presunta filiación fascista del gobierno de Villarroel y asegurando además historias truculentas sobre los sistemas de represión en el país.

"En algunas entrevistas realizadas por "La Tribuna", "La Noche", "Trinchera Aliada", de Lima, Arze califica al gobierno de Bolivia como nazi-fascista, basándose en cuatro argumentos bastantes débiles: los militares y civiles asociados en el gobierno tienen conocidos antecedentes filo fascistas; los métodos de represión empleados por el gobierno son de una barbarie totalitaria; la política económica no ha alterado el sistema de privilegios económicos que existen en el país: Bolivia es cordial amigo del régimen nazi-fascista d Argentina, que financió el golpe del 20 de diciembre de 1943". (Abecia. Pg. 89)

Lo más grave fue que estando en los Estados Unidos, José Antonio Arze pidió poco menos que la intervención de ese país sobre Bolivia y que le valió la expulsión de su carácter de convencional. "En alguna conferencia de prensa en Estados Unidos, "afirma que por el derecho de mayoridad, el gobierno norteamericano debería intervenir para devolver la libertad de un pueblo martirizado". Estas declaraciones son mal entendidas, se asevera que Arze ha pedido la intervención armada del país, es así que el 21 de diciembre del 44, lo expulsan de la Convención por haber incurrido "en flagrante traición a la patria"(ABECIA, pg. 85)

Mediante estas acciones, José Antonio Arze, pese a ser un destacado intelectual y líder de izquierda, se cierra, políticamente, todos los caminos como para acceder al poder. RADEPA, y los radepistas no se lo perdonarían jamás[7]. No hay que olvidar que José Antonio Arze fue uno de los intelectuales que propugnaron el pacifismo durante la Guerra del Chaco, posición que siempre fue catalogada por los excombatientes como derrotista y de inconsecuencia con la defensa del país y hasta de alta traición.

[7] Es notable, pero a la distancia de tantos años de ocurridos todos estos sucesos, cuando el autor conversó con algunos radepistas de ese tiempo, aún hoy se les hace un nudo en la garganta al recordar a José Antonio Arze, a quien no dejan de considerarlo un "traidor a la Patria". Muchos de ellos dicen que hubieron muchas más razones para haber procedido con esa drásticidad contra ese dirigente político, pero tampoco la revelan en su totalidad.

Estas posiciones, sin embargo, le granjearon a Arze la simpatía de los norteamericanos, hasta el punto de que según cuenta su principal biógrafo "El tiempo en que Arze estuvo internado en el hospital de Miraflores, el Comité Departamental de La Paz del P.I.R., decidió encargar a varios de sus miembros, Alfredo Arratia, Mario Cornejo, Ricardo Pool, Luís Ballón, Alfredo Otero, Guillermo Soria y Alberto Crespo, la custodia, sobre todo en las noches, de José Antonio. Crespo Rodas cuenta que un norteamericano se hizo asiduo visitante del herido y estrechó lazos de amistad con todos ellos, pudiendo haber sido -anota Crespo- un agente secreto del Departamento de Estado norteamericano, W. Alvarez en su libro de memorias, ha publicado una fotografía en la que aparece el supuesto agente y varios piristas rodeando a Arze, ya recuperado. (ABECIA, pg. 80).

Este último dato deja muchas interrogantes sin respuesta: ¿Era Arze un hombre protegido por la Embajada de Estados Unidos? Pero, ¿porqué habría de serlo si tomamos en cuenta que él era un marxista confeso?

Lo cierto es que en ese tiempo ya se perfilaba lo que sería más después un claro enfrentamiento entre los mecanismos de inteligencia de RADEPA y los agentes del FBI norteamericano que operaban en Bolivia.

2).- El secuestro de Hoschild.- El empresario minero Mauricio Hoschild fue blanco de la acción represiva de los organismos policiales del gobierno de Villarroel por dos razones: la primera, que los mecanismos de inteligencia policial, detectaron que este magnate minero estaba financiando la ejecución de un sangriento golpe de Estado que incluía el fusilamiento de Villarroel, sus más importantes colaboradores, incluyendo la del exPresidente Victor Paz Estenssoro y, la más importante, que estaba preparando la salida de sus capitales del país.

En realidad, Hoschild fue acosado en dos oportunidades: una en marzo de 1944 cuando se resolvió su detención, tras conocerse que había pagado un gran proceso conspirativo que debía terminar de manera sangrienta, y la otra cuando fue secuestrado con la clara intención de fusilarlo.

Uno de los oficiales que participó en la detención de Hoschild, el entonces Cap. Angel Valencia Oblitas, Comandante del Regimiento de Carabineros "Calama", relató al autor[8], las circunstancias de ese apresamiento dispuesto por RADEPA, en los siguientes términos:

"El servicio de inteligencia dependiente del Supremo Gobierno y que comprendía al Ministro de Gobierno, DIRGEPOL (Dirección General de Policías) y Jefatura de Policía , siguiendo los pasos de los opositores del gobierno del Tcnl. G. Villarroel, y del Dr. Victor Paz Estenssoro había descubierto una "Revolución en marcha" y que estaba financiada con el aporte de dineros del magnate minero Dr. Mauricio

[8] Relato oral al autor en el domicilio del Gral. Angel Valencia Oblitas, en Diciembre de 1992.

Hochschild, quien había entregado a los militares y civiles, cabecillas de la revolución, grandes sumas de dinero. Como cabecillas civiles habían sido capturados y detenidos los Drs. Enrique Hertzog y Néstor Galindo.

"Descubierta la revolución se estableció que ésta iba a estallar la noche del 27 de marzo de 1944 y que debía convertirse en la más cruel y la más sangrienta entre todas las que se produjeron en el país, desde la fundación de la República.

"Lo que sucedió es que el mayor Jorge Eguino Alaiza, Director Gral. de Policías, días antes, detuvo a varios sospechosos de estar participando en una conspiración, capturando, además, a un militar de alta graduación que era cabecilla de este movimiento.

"Del bolsillo del traje de ese alto jefe militar se había extraído una lista larga de colaboradores y militantes del Gobierno y que debían ser ejecutados en la Plaza Murillo, empezando con los nombres del Presidente Tcnl. Villarroel y el Jefe del MNR Dr. Victor Paz Estenssoro.

"Capturados y detenidos todos los miembros del Gobierno de Villarroel, estaba planificado que sean concentrados en la plaza Murillo de La Paz, y en las plazas principales de las capitales de cada departamento, y para escarmiento en el país, debían ser ejecutados con ametralladoras pesadas. No teníamos que ser fusilados, sino ametrallados, como acto de escarmiento.

"Frente a ésta situación, el Gobierno tomó todas las medidas preventivas para repeler la subversión también con sangre. No cabían medias tintas ante esos planes sanguinarios.

"La noche del 25 de marzo las autoridades de Gobierno reunieron a oficiales nacionalistas y colaboradores del Supremo Gobierno, a quienes informaron sobre los alcances de la sangrienta revolución que iba a estallar.

"Por separado la agrupación RADEPA -la noche del 26 de marzo-, también resolvió reunirse para tomar las providencias militares y represivas, ante la inminencia del estallido del Golpe de Estado.

"Para actuar, la agrupación "Razón de Patria" (RADEPA), procedió al sorteo en grupos de tres, señalando -a cada grupo-, las misiones escritas que iban a cumplir.

"Concluido el sorteo todos los oficiales radepistas que estaban en La Paz, con sus grupos, concurrieron a sus puestos de destino a esperar el estallido de la revolución desde horas 20:00 p.m. hasta 8:00 a.m. del 27 de marzo.

"En el Cuartel Calama, donde me encontraba de Comandante, adopte disposiciones extraordinarias reforzando los sistemas de vigilancia con tres anillos de protección. El Calama era la unidad mejor armada y en la que mayor confianza tenía el Presidente Villarroel.

Habíamos acordado previamente que en caso de no producirse la revolución los grupos sorteados debían proceder a cumplir su misión apresando a los rosco-revolucionarios, sin contemplaciones con nadie.

"A horas 8:00 a.m. del 27 de marzo, y ante el no estallido de la Revolución, simultáneamente, todos los oficiales de "RADEPA" con sentido de patria y fe Revolucionaría Nacionalista, concepto de responsabilidad y disciplinadamente cumplieron su misión.

"En el sorteo de RADEPA, realizada la noche del 26 de marzo de 1944, nos tocó la misión más difícil de apresar al Dr. Mauricio Hochschild, principal cabecilla y pez gordo. Fuimos encargados de esa misión el Mayor Jorge Eguino Alaiza. Cap. Angel Valencia Oblitas y Tte. Alberto Candia Almaraz .

"El Mayor Eguino, para cumplir nuestra misión, nos propuso el modus operandi. Nos dijo: 'me comunicaré por teléfono en su domicilio con el Dr. Hochschild y le diré que por mi conducto, como Director Gral. de Policías S.E. el Tcnl. Villarroel, tiene el honor de invitar al Dr. Mauricio Hochschild a visitarle en el Palacio de Gobierno y que, posiblemente, por no haberse producido el reconocimiento a su Gobierno, por el de los EE.UU. de Norte América y otros, sea para solicitarle un empréstito en dinero por encontrarse el país en situación económica muy difícil, y que la autoridad encargada para acompañar al Dr. Mauricio Hochschild hasta su entrevista con el Señor Presidente Villarroel en el Palacio de Gobierno era mi autoridad'.

"Habiendo logrado, el mayor Eguino, comunicarse por teléfono con el Dr. Mauricio Hochschild, éste aceptó gustoso la invitación del Sr. Presidente para concurrir a la Presidencia de la República. El Mayor Eguino propuso recoger y acompañar al Dr. Mauricio Hochschild de donde él determinara.

"El Dr. Mauricio Hochschild dijo al Mayor Eguino que le recoja de su oficina situada en la AV. Camacho donde actualmente se encuentra el edificio del Min. de Obras Públicas y Comunicaciones (se trata del edificio que hoy ocupa el Ministerio de Informaciones, el autor)

"El Mayor Eguino -en previsión de que el Dr. Mauricio Hochschild se asilara en una Embajada-, ya había dispuesto que agentes detectives vigilen la casa y sigan los pasos del Dr. Mauricio Hochschild.

"Para la hora señalada por el Dr. Mauricio Hochschild los tres oficiales nos trasladamos al edificio del Ministerio de Obras Públicas y Comunicaciones al tercer piso, lugar donde tenía sus oficinas el magnate minero. Ingresó solo el Mayor Eguino al despacho del Dr. Mauricio Hochschild; al salir juntos, los otros dos oficiales les seguimos a la planta baja discretamente.

"En la Av. Camacho, Hochschild y Eguino se embarcaron en el auto que esperaba. Entretanto el Tte. Candia y yo nos embarcamos en el auto siguiente, y les seguimos.

"Después nos contó el Mayor Eguino que una vez en el interior del coche había dicho el chofer 'Vamos al Palacio de Gobierno' pero para sorpresa del Dr. Mauricio Hochschild, al llegar a la esquina Camacho y Colon, había ordenado al chofer doble a la izquierda, rumbo al Panóptico de San Pedro.

"El Dr. Mauricio Hochschild había dicho al Mayor Eguino: 'Mayor, el Palacio de Gobierno y el Presidente se encuentran a la derecha'.

"El Mayor Eguino le dijo: 'Dr. Hochschild Ud. se comprometió costeando con su dinero la revolución mas sangrienta del país. Hoy en la madrugada tenía que dar Ud. un gran baño de sangre haciendo ametrallar a miles de ciudadanos en la plaza Murillo empezando por el señor Presidente Tcnl. Gualberto Villarroel , y el Dr. V. Paz Estenssoro en las plazas principales de todos los departamentos del país. La gente a la que le dio dinero, no le ha respondido, y le ha estafado. Hemos esperado el estallido de la revolución desde horas 20:00 p.m. hasta 8:00 a.m., y ahora Ud. va preso al Panóptico de San Pedro'.

"Al llegar a la puerta del Panóptico, al desembarcar del auto, el Mayor Eguino introdujo al Dr. Hochschild entregándolo al gobernador como detenido político e incomunicado con instrucciones reservadas, bajo su exclusiva responsabilidad.

"Así, los tres oficiales, cumplimos la misión mas delicada y difícil de apresar al pez más gordo, el poderoso magnate minero Dr. Mauricio Hochschild, fabricador y derribador de gobiernos en Bolivia, con su potencial económico.

"Cumplida nuestra misión dimos parte al Ministro de Gobierno, y por su conducto a S.E. Tcnl. G. Villarroel y al Jefe Nal. del M.N.R. Dr. Victor Paz Estenssoro, quienes aprobaron la captura.

"Todos los oficiales cumplieron brillantemente su misión, apresando a militares y civiles comprometidos en esta feroz revolución, descabezándola y haciendo fracasar sus planes diabólicos. (Declaración oral del hoy Gral. Angel Valencia Oblitas al autor en su domicilio particular de La Paz, el mes de Diciembre de 1992)

Pero posteriormente, en julio de 1944, Mauricio Hoschild ya no fue detenido, sino secuestrado con el claro propósito de ajusticiarlo, porque los organismos de inteligencia de RADEPA, llegaron a establecer que este empresario minero estaba embarcado en el propósito de sacar todos sus capitales de Bolivia con destino a Chile y que estaba trabajando intensamente con el Embajador de Chile en Bolivia, tras ese propósito.

Esto, desde luego, fue interpretado por los radepistas como un verdadero atentado a los intereses bolivianos. El escritor Augusto Céspedes dice: "Se hicieron notorios los trajines políticos del Embajador chileno Cohen (...) Cohen sabía que la Revolución Nacional traería el progreso de Bolivia y por eso auspiciaba las conspiraciones en ejercicio de la política chilena de impedir ese progreso. Fue declarado no grato por la Cancillería en 1945. En 1949, el gobierno de Gonzales Videla entregó armas y ofreció cooperación militar al gobierno de Urriolagoitia, frente al alzamiento del MNR. El hijo del embajador chileno en La Paz, Saavedra Agüero, se incorporó a las tropas "leales". Además el presidente de Chile, Gonzáles Videla, telegrafió al presidente de Bolivia, Urriolagoitia: "frente al nuevo intento para derrocar por la violencia las instituciones democráticas de esa República...envió a V.E. los votos que formulo por el éxito de los esfuerzos en que PATRIOTICAMENTE está

empeñado el gobierno de V.E.". Para la Rosca boliviana el árbitro de su patriotismo ha sido siempre Chile" (CESPEDES, Augusto, EL PRESIDENTE COLGADO. Ed. Juventud., pg. 183).

Si los radepistas llegaron a descubrir toda la trama conspirativa de Hoschild, en convivencia con la Embajada de Chile, así como el riesgo de que repatríe los capitales que obtuvo con los minerales bolivianos, era natural que ponga en ejercicio su celo judicial.

Un My. de Policías, Julian Guzmán Gamboa, fue uno de los encargados de proceder al secuestro de Hoschild quien fue llevado sucesivamente de Obrajes, lugar donde fue capturado tras visitar el consulado chileno con su gerente general, Blum, y luego a Miraflores y finalmente por la zona de Río Abajo.

La orden inicial era fusilarlo para impedir que saque sus capitales de Bolivia.

Empero, la desaparición del magnate minero originó una ola de protestas particularmente de la prensa que respondía a los intereses de la minería.

A todo esto existe una extraña circunstancia y tiene relación precisamente con este secuestro del magnate minero. Empecemos por señalar que este secuestro fue dispuesto y ejecutado por la Logia RADEPA de la que el Presidente Gualberto Villarroel era uno de sus hombres importantes. Pero es también el Presidente Gualberto Villarroel, quien recurrió a la Dirección Nacional de Investigaciones (DNI) que estaba asesorada por el FBI, para que sus agentes investiguen el paradero de Hoschild y en lo posible lo devolviesen con vida.

Este fue el momento en que ingresaron en franca confrontación los dos organismos de inteligencia y espionaje que se habían asentado en el país: de un lado la estructura militar-celular de RADEPA, y de la otra el FBI y sus agentes nativos que si bien habían llegado al país con fines exclusivos de cazar nazis, ahora de pronto estaban inmersos en una tarea de política interna. Los agentes de la DNI y los agentes del FBI, efectivamente dieron con el paradero de Hoschild, evitando que este fuera fusilado al descubrirse en manos de quien estaba.

Estos informes eran entregados regularmente al propio Presidente Villarroel por parte del Director de esa unidad de inteligencia quien le hizo saber claramente que los autores del secuestro eran los jefes policiales que trabajaban bajo su gobierno.

Todo nos lleva a la conclusión que el secuestro de Hoschild fue ejecutado con el desconocimiento del propio Presidente de la República, salvo que el Primer Mandatario hubiera sido parte de esta confabulación, lo que resulta improbable por todos los testimonios hasta ahora conocidos. La impresión es que de pronto, RADEPA, empezó a eregirse en un factor de poder autónomo en el que las decisiones las asumía la logia, independientemente, inclusive, del criterio del propio Primer Mandatario. Y es fácil colegir las agrias discusiones que han debido surgir en el interior de la propia RADEPA sobre estos métodos y procedimientos.

El Gral. Angel Valencia Oblitas, hoy mismo sostiene que muchos de estos sucesos fueron realizados a espaldas del propio Presidente Villarroel y que él los desconocía.

Es posible que así haya sido, pero en el exterior se desató una campaña para señalar que los métodos utilizados por los radepistas tenían mucho parecido con los métodos que utilizaba la "Gestapo" alemana y crear toda una campaña publicitaria y psicológica para terminar de desacreditar al régimen boliviano.

El principal abanderado de esta campaña era, indudablemente, el Jefe del PIR, José Antonio Arze quien aprovechó todas las tribunas que pudo ocupar para denunciar el carácter "fascista" del régimen. A esto se sumó el criterio del FBI que tomaba el secuestro de Hoschild en otra perspectiva.

El FBI -y particularmente el Director del organismo, Luís Adrián-, pretendió mostrar este hecho como otra muestra presunta de que había un régimen pro-nazi en Bolivia, porque Mauricio Hoschild era un súbdito israelí y al ser este judío se pretendió mostrar como si en Bolivia, el régimen de Villarroel estuviese a la pesca de judíos como los nazis en Alemania.

3) Y 4).- LOS FUSILAMIENTOS DE NOVIEMBRE DE 1944.- La Historia Contemporánea de Bolivia ha documentado ya lo suficiente sobre lo que ha ocurrido con los fusilamientos que se produjeron el indicado año, cuando la logia RADEPA, resolvió por si y ante si el fusilamiento de militares y civiles descubiertos en un complot encaminado a derrocar al gobierno del Presidente Villarroel.

En Challacollo, próxima a Oruro, y en Chuspipata camino a los Yungas fueron fusilados sumariamente, el Teniente General Demetrio Ramos, el Cnl. Fernando Garrón[9], el Cnl. Eduardo Pacieri, los civiles Eduardo Loayza Beltrán, Rubén Terrazas, Carlos Salinas Aramayo, y Miguel Brito.

Sería innecesario repetir todas las circunstancias en que fueron muertos todos ellos, pero lo que si interesa ahora es conocer, los motivos que le asisten a RADEPA para ordenar los fusilamientos de manera tan sumaria.

Diversos testimonios recogidos por el autor, señalan que en una reunión de RADEPA, se recibió una información completa en sentido de que:

1) los complotados estaban en contacto estrecho con el Embajador de Chile en Bolivia, Cohen a quien consideraban parte de la conspiración destinada a derrocar a Villarroel.

2) Que los conjurados habían recibido dineros y armas del gobierno del Perú para la Revolución, a cambio de una futura entrega de la península boliviana de

[9] El Cnl. Fernando Garrón era el jefe de todo el servicio de espionaje y contraespionaje durante la Guerra del Chaco, con su muerte desapareció cualquier posibilidad de conocer en detalle todo lo que sucedió en esa materia durante la contienda. Su muerte fue sentida por todos los agentes civiles y militares que trabajaron bajo sus ordenes.

[illegible] peruana que sería concretada en caso de triunfar el movimiento sedicioso. [illegible] y dentro el trabajo de inteligencia, siempre es muy discutible señalar dónde [illegible] y termina una verdad, tomando en cuenta que siempre existe la susceptibili- [illegible] de una manipulación de la información que se obtiene por medio de agentes u [illegible] mecanismos.

Las fuentes de información de los mecanismos de inteligencia de RADEPA eran [illegible] pero fundamentalmente se asentaban en la escucha telefónica que habían es- [illegible] do sus miembros en diferentes instancias de control[10], pero fundamentalmente [illegible] través de la empresa telefónica que estaba sometida a riguroso sistema de escucha y [illegible] dispuesta por el Director General de Policías, Jorge Eguino, así como tam- [illegible] el Jefe de Policías de La Paz, Cap. José Escobar. Por lo demás, hoy está amplia- [illegible] documentado, que los condenados a morir fusilados no fueron en absoluto tor- [illegible] en el Cuartel Calama, como truculentamente se desinformó en ese tiempo. El [illegible] y escritor Gustavo Navarro (a) Tristán Marof, fue el autor de macabros [illegible] sobre presuntas torturas a los más de treinta detenidos en el Cuartel Calama. Sobre todo los cinco condenados a morir en Chuspipata, fueron sacados del Cuartel Calama por el My. Julián Guzmán Gamboa quien los llevó a su destino final, sin que se hubiese registrado ningún acto de tortura en el regimiento policial.

Las consecuencias de todos estos acontecimientos fueron fatales. Los organismos de inteligencia extranjeros, y particularmente el FBI, llegaron a la evidencia de que existía un poder secreto que estaba actuando en el país y que era la logia RADEPA. Hay muchas evidencias que se dejaron en torno de su existencia en ese tiempo y no es tan verosímil de que ésta recién fue revelada en la década del 50. Era más que evidente que los organismos de inteligencia norteamericano y británico, sabían de su existencia.

De otro lado el ex-embajador norteamericano para la paz del Chaco, Spruille Barden, editó un famoso libro azul en el que señalaba como pro nazis al gobierno de la Argentina y por analogía al de Villarroel. La campaña psicológica para que en Bolivia hayan juzgamientos parecidos a los de Nuremberg, había sido hecha.

El Presidente Villarroel, y sus más inmediatos colaboradores, incluyendo Eguino y Escobar que manejaron los aparatos de seguridad de su gobierno, pagaron con su vida, el celo patriótico que mostraron por defender el país de las múltiples asechanzas de las intervenciones internacionales sobre los asuntos políticos internos, aun-

---

[10] Un relato documentado de todas estas circunstancias consultar en nuestro libro LA LUCHA ARMADA EN BOLIVIA, cuya segunda edición, aumentada y corregida se encuentra en plena preparación. En ella además se revela claramente cual es la trama que se tendió exactamente en torno de la información que tenían los radepistas que se preparaba la entrega de territorio boliviano al Perú a cambio de armas., así como la suerte de los documentos que fueron entregados por Eguino y Escobar a la Convención Nacional.

que como se verá después no será la única ocasión en que se entremezclen intereses externos y hagan colisión con los intereses propiamente nacionales.

Cuando Villarroel, Eguino y Escobar fueron asesinados y colgados en faroles de la Plaza Murillo, significó también la muerte de uno de los aparatos de seguridad más grandes que en ese tiempo se hayan instituido con fines eminentemente nacionales y patrióticos.

Bolivia siguió dando su cuota de estaño al esfuerzo de la Guerra, y la oligarquía minero-feudal mantuvo por muchos años más sus prerrogativas y canongías económicas.

Empero, el año 1945 había finalizado la Segunda Guerra Mundial, pero el esfuerzo de post Guerra era quizá tanto o más grande. Estados Unidos había consolidado su liderato en el Continente Americano tras mostrar la contundencia de las armas nucleares contra Hiroshima y Naghashaki.

Simultáneamente, como toda guerra mundial, se producían grandes y notables cambios que incluía a los servicios de espionaje.

El espionaje electrónico, ingresó en su fase de mayor desarrollo durante la Segunda Guerra Mundial y la derrota de Hitler en Europa y en Africa fue una consecuencia directa del perfeccionamiento de los sistemas de espionaje y control que desarrollaron Estados Unidos y Gran Bretaña. Esto traería consigo, nuevas formas y organizaciones de espionaje cada vez más sofisticados, en tanto que Latinoamérica se convertía, en varios países, en el seguro refugio de nazis que fugaban de la Alemania Hitlerista derrotada.

Lo que ha quedado guardado para siempre por el misterio, son las circunstancias y la identidad de las personas que mataron a Villarroel y sus colaboradores dentro de Palacio de Gobierno; más aún, está en el misterio el lugar exacto donde nació la consigna del farol. Los colgamientos no son tan espontáneos y "populares" como quieren mostrarlos los beneficiarios de esos sangrientos sucesos. En algún lugar, o en algún mecanismo de inteligencia, se ha diseñado cuidadosamente el plan de los colgamientos. Esa es una tarea por dilucidar.

Nacimiento de la era Vincenti[11] y el potenciamiento policial[12]

---

[11] Isaac Vincenti Barrientos, en muchos libros de la Historia Política de Bolivia está considerado como uno de los jefes policiales más "sanguinarios y represores" que hayan tenido los gobiernos que le siguieron al tiempo de la restauración. Sin embargo, como en muchos otros aspectos, aquellas apreciaciones hay que tomarlas con cargo de inventario a la luz de los datos que aquí se irán relatando.

[12] Muchos de los datos que comprenden este capítulo, han sido investigados en diversas fuentes que incluyen la propia Policía Nacional, entrevistas con Jefes Policiales hoy jubilados, incluyendo diversas entrevistas que ha realizado el autor con don Isaac Vincenti Barrientos que tuvo la generosidad de abrirnos su hogar junto a su gentil esposa,

Los meses previos, al 21 de Julio de 1946, cuando fueron colgados de un farol el Presidente Gualberto Villarroel, y sus principales colaboradores, la conspiración se unió fundamentalmente en dos sectores agresivos y aguerridos: estos eran el sector del magisterio urbano paceño, y la Universidad Mayor de San Andrés.

Hay que despojarse de todo prejuicio político, incluso la toma de una posición partidaria y colocarse en ese tiempo para comprender la conducta de los hombres.

En la Universidad Mayor de San Andrés, un joven militar y excombatiente de la Guerra del Chaco y que salió con fama de héroe por su innegables valentía y valor en la contienda -así lo demuestra el hecho de haber sido herido dos veces en plena campaña y haber escapado a balazo limpio de la posibilidad de ser tomado prisionero por los paraguayos-, empezó a organizar una secreta y denominada "Policía Universitaria", con la participación de algunos profesores y estudiantes de cursos superiores que habían concurrido también a la Guerra del Chaco y que tenían preparación militar.

La organización de esta "Policía Universitaria" fue parte de los planes conspirativos establecidos contra el régimen "nazi-fascista" del Presidente Gualberto Villarroel, y consistía, básicamente, en la creación de comandos armados, capaces de enfrentar en el campo militar al Cuerpo de Carabineros y a los regimientos castrenses que se mantenían leales al gobierno de Gualberto Villarroel.

El organizador, tenaz y persistente de esta singular "Policía Universitaria" como se la conoció, fue un joven capitán de Ejército, llamado Isaac Vincenti Barrientos, quien fue uno de los primeros militares en mostrar una férrea oposición a los designios de RADEPA, aunque instintivamente y sin conocer con precisión que estaba en acción aquella logia militar. Esta toma de posiciones frente a la RADEPA, en la vida de este joven militar que había salido con fama de héroe del Chaco, le significaría, mucho tiempo después, que se iniciara para la Policía Nacional uno de los períodos de mayor potenciamiento como jamás ha vuelto a tener esa institución del orden y de la seguridad interna.

La Sra. Aida Villegas de Vincenti. Los esposos Vincenti, le han proporcionado al autor diversos documentos, muchos de los cuales no se incluyen en esta obra y serán motivo de otros trabajos hacia el futuro. En cualquier caso el autor deja expresado su agradecimiento a Don Isaac Vincenti Barrientos y su digna familia por la confianza con que le fueron depositados muchos datos informativos, muchos de los cuales hasta hoy mismo tienen un valor muy grande. Las entrevistas con don Isaac Vincenti se realizaron en su modesto departamento de La Paz desde el 6 de septiembre de 1994. La vida de Vincenti es una de las más modestas que conoce el autor, pese a que este hombre llegó a situaciones excepcionales de poder político y policial y como todos los grandes hombres tiene sobre si el peso de la ingratitud de muchos a quienes sirvió inclusive exponiendo su vida en momentos de grave transe histórico.

Y es que en Bolivia, en muchas ocasiones, las fuerzas de seguridad, han obedecido -en su potenciamiento y desarrollo-, a veces a la visión, autoridad de mando y grandeza de los que fueron sus comandantes. Y este fue el caso de este Coronel Isaac Vincenti del que hablaremos ahora, para significar los alcances de sus acciones y las repercusiones en el marco de lo que en Bolivia son los organismos de seguridad y en este caso específico la Policía Nacional.

Pero, ¿quién era este Isaac Vincenti Barrientos, cuyo nombre pasaría a la Historia muchos años después como uno de los más temidos y respetados jefes de la Policía, conocida entonces como el Cuerpo de Carabineros de Bolivia?

Isaac Vincenti Barrientos nació en la pintoresca población de Vallegrande del Departamento de Santa Cruz, el 15 de diciembre de 1913. Muy joven aún, quedó huérfano de padre y madre y tuvo que aprender a sobrevivir por si mismo, hasta que el año 1930 se incorporó al Colegio Militar en las instalaciones donde se encuentra actualmente el edificio central de la Universidad Mayor de San Andrés.

"A los quince días de nacido perdí a mi madre y antes de cumplir los cinco años de edad a mi padre, quedando huérfano desde muy niño y a merced del destino...Pude superar todos mis problemas, trabajando desde los nueve años de edad durante las vacaciones, para adquirir los libros del año siguiente, de ahí porque se me despertó desde la infancia una gran sensibilidad social y de tenaz lucha, para hacerme digno del privilegio que he heredado al ser biznieto del compositor del Himno Nacional don Leopoldo Benedeto Vincenti, acervo que cuido con religiosa dedicación y que ha constituido mi norma al través de toda mi vida", recuerda hoy don Isaac Vincenti.

A los veinte años de edad y tras tres años de permanencia en el Colegio Militar, fue movilizado a la Guerra del Chaco como Sub Oficial Cadete y fue en las trincheras donde ganó su primera estrella de subteniente, siendo herido en dos oportunidades por su resolución de no caer en ninguna circunstancia prisionero. Tomó la drástica decisión que, antes de ser tomado prisionero, se plantaría un tiro.

Estuvo en campaña hasta la finalización de la Guerra, de donde pasó los años siguientes a ser Instructor-profesor del Colegio Militar del Ejército. Allí, un joven cadete se alistó entre sus alumnos: era el cadete Hugo Bánzer Suárez de quien ni siquiera sospechaba que muchos años después llegaría a ser un Presidente Militar que gobernaría el país por un tiempo muy largo (1971-1978). El destino los volvería a unir más adelante.

El año 1939 fue destinado a seguir un curso en la Escuela de Aplicación de Armas en la ciudad de Cochabamba, en cuyos tres cursos ocupó el primer puesto[13].

---

[13] En la estructura militar, es importante tomar en cuenta cuando un jefe o un oficial ocupa el primer lugar de un curso de estudios por dos razones: primero porque le significa un mayor puntaje en su escalafón militar donde los antecedentes pueden valer inclusive por décimos y segundo porque esa condición determina su superioridad sobre el resto de sus compañeros y luego lo ubica en un "natural" puesto de liderato. Es esta la razón por la

Precisamente, el hecho de haber ocupado los primeros lugares los tres sucesivos años de estudio en la Escuela de Aplicación de Armas, originó que Vincenti fuese designado primero edecán del Presidente Enrique Peñaranda, y que luego pudiese optar a una beca de estudios a los Estados Unidos, a la Escuela de Comando y Estado Mayor en Fort Leavenwort, Estado de Kansas. Permaneció en dicho comando norteamericano entre 1942 y 1943, coincidentemente con los años en que estaba en su mayor apogeo la Segunda Guerra Mundial en la lucha contra los nazi-fascistas.

El entonces joven capitán Vincenti, fue galardonado por los militares norteamericanos tanto por su dedicación al estudio como por los puntajes de calificaciones obtenidos al punto de recibir una distinción. Se especializó en la rama de Inteligencia que comprende las materias de espionaje y contraespionaje.

Retornó a Bolivia, con buenas cartas de presentación de los mandos norteamericanos e inmediatamente fue destinado a la Sección III Operaciones del Estado Mayor General y donde se encontraba como Jefe de esa Sección el entonces My. Gualberto Villarroel.

Pese a ser casi de la misma generación, Vincenti y Villarroel jamás habían llegado a la intimidad y tampoco nunca fue apalabrado para ingresar en algún momento a la logia militar secreta RADEPA.

Lo cierto es que Vincenti llegó al país en Noviembre de 1943 y un mes después (el 20 de Diciembre de 1943) se produjo el golpe que propiciaron los jóvenes mayores y capitanes de la RADEPA y que encumbró a Villarroel en la Presidencia de la República junto a un naciente partido político, el Movimiento Nacionalista Revolucionario (MNR) cuyo jefe era Víctor Paz Estenssoro.

"Nadie, y desde luego tampoco yo, conocíamos de la existencia de RADEPA. Desde el primer momento yo me opuse al golpe militar de ese tiempo, porque estaba convencido plenamente que este tipo de acciones militares, de sucesivos golpes castrenses, eran los que habían ocasionado la mayor parte de nuestros desastres y eran una de las causas de nuestro atraso y pobreza. Yo estaba convencido que sólo bajo gobiernos constitucionales y emergentes del voto ciudadano, era posible avanzar apegados al imperio de la Ley y la Constitución Política del Estado. Yo podría decir que en ese tiempo era un ferviente constitucionalista. Pero no era la única razón de mi enfrentamiento con los que dieron el golpe de Villarroel. Había otra razón más de fondo: ese golpe ha significado, en la Historia de las Fuerzas Armadas de Bolivia la ruptura de la disciplina institucional, la verticalidad pero sobre todo el respeto a los mandos naturales. Ese golpe fue gestado entre los ayudantes de los Comandantes

---

que generalmente fueron Presidentes militares, todos aquellos jefes castrenses que en sus sucesivos cursos de estudios militares ocuparon el primer lugar. Esta norma militar generalmente es muy corriente en los ejércitos latinoamericanos. Esto no sucede en el mundo civil donde los primeros de los cursos profesionales o de estudios, no siempre suelen ser líderes políticos o de sus compañeros de curso.

de las unidades castrenses. Fueron los ayudantes los que apresaron y se insubordinaron contra sus superiores, creando un grave antecedente de insubordinación que luego se ha de repetir con inusitada frecuencia en nuestra Historia. Y desde el primer momento me opuse al golpe de Villarroel. En una violenta discusión que tuvimos con el entonces mayor Eliodoro Murillo (RADEPA), el mismo día del Golpe en el Estado Mayor, le dije: "Mi mayor. El corralito de Villamontes contra el Presidente Salamanca ha sido un verdadero acto de traición a la Patria porque ese golpe fue realizado en plena Guerra y hoy creo que este golpe realizado por capitanes y mayores constituye otra traición a la Patria porque sigue enlodando el nombre de la Patria, sin importarles su destino".

Vincenti fue pregonando en todos los ámbitos militares su oposición al gobierno de Villarroel, hasta que en Abril o Mayo de 1944 fue formalmente detenido e internado en el Panóptico Nacional en una celda de la Sección Guanay.

Tras dos meses de detención en el Panóptico, Vincenti relata que una noche fue sacado de su prisión para ser sometido a un interrogatorio realizado por el My. Jorge Eguino, Director General de Policías, y por el Cap. José Escobar. En ese interrogatorio realizado en oficinas policiales, Vincenti tuvo un violento altercado con Escobar quien lo golpeó con su revólver en la sien derecha ocasionándole un herida, sin lograr, empero desmayarlo. Vincenti reafirmaba su criterio de que el golpe de Villarroel era una traición a la Patria, al haber sido derrocado un gobierno constitucional (el de Peñaranda)[14].

"Ese interrogatorio fue algo desagradable, porque Eguino y Escobar se mostraban radicalizados en sus acciones. Cuando Escobar me golpeó en la sien derecha con la cacha de su revólver, recuerdo que Eguino le dijo estas palabras que para mi resultaron inolvidables por el resto de mi existencia. Le expresó: `Cálmate pepito. En la madrugada de hoy lo vamos a timbrar a este traidor a su generación. No me timbraron, pero me dieron de baja del Ejército sin ningún proceso ni juicio. Tras permanecer preso otros tres días en medio de maleantes, me llevaron escoltado a la Estación Central de Ferrocarriles, para ser embarcado a la frontera argentina, habiendo sido entregado a la Gendarmería en la Quiaca desde donde me despacharon

[14] Aunque el autor respeta plenamente el punto de vista del Cnl. Vincenti sobre su apreciación de la Democracia y su sentimiento sobre la participación de los militares en los sucesivos golpes militares que caracterizaron la vida política boliviana en el Siglo pasado y también en el presente, sin embargo creemos que la toma de posición en favor de la Constitución, la Democracia por parte de Vincenti, es también producto de las enseñanzas políticas que ha debido recibir este militar en los Estados Unidos de Norteamérica que estaba involucrada en la lucha contra el nazi-fascismo como abanderada de una sociedad democrática. No lo dijo Vincenti, pero es una apreciación del autor.

en buque de carga hasta la ciudad de Buenos Aires, ciudad en la que puede exiliado hasta Octubre de 1945", recuerda hoy Vincenti[15].

La Convención Nacional, que la presidía el pensador boliviano, Franz Tamayo, en año 1995 dicto una amnistía que le permitió a Vincenti retornar al país, incorporándose rápidamente a la conspiración que culminaría el 21 de Julio de 1946 y creando una suigéneris "Policía Universitaria", cuyos comandos realizaron las tareas militares de confrontación, ese luctuoso día, que marcó el final de la época de RADEPA y su mecanismo de seguridad, pero que, al mismo tiempo, marcó el inicio de la era Vincenti en los aparatos de seguridad bolivianos.

Los "comandos operativos" que actuaron el 21 de Julio no solo pertenecían a la Policía Universitaria sino que también existía una extraña y poco estudiada "Legión Illimani" cuyos grupos de choque estaban conducidos a su vez por otros militares como Carlos Meyer Aragón, Roberto Calzadilla, y un abogado Carlos López que son los primeros que ingresaron a Palacio de Gobierno para ejecutar el asesinato y posterior colgamiento de Villarroel.

En realidad, Villarroel no muere en el farol, sino que fue asesinado en las oficinas de la Administración de Palacio donde se encontraba oculto junto a sus inmediatos colaboradores que eran su edecán Waldo Ballivian y su Secretario Privado Luís Uría de la Oliva.

Hasta hoy es un misterio conocer quién fue exactamente el que abrió fuego contra esos tres hombres que no habían ofrecido ninguna resistencia armada. Lo que colgaron después fueron los cadáveres de esos tres hombres sólo para hacer el escarnio público. El asesinato aleve de esos tres personajes fue hábilmente escondido hasta hoy mediante la versión difundida de que se trataron de colgamientos realizados por la población en armas. Esta fue la cortina de humo que hasta hoy no ha permitido develar la identidad del personaje que asesinó a Villarroel en la oficina administrativa.

Los primeros objetivos de los comandos de la "Policía Universitaria" y de la "Legión Illimani que actuaron por separado, fueron la Municipalidad de La Paz y las oficinas de Tránsito donde se armó un mayor grupo de civiles, muchos de ellos excombatientes del Chaco. El siguiente objetivo era la toma del Regimiento de carabineros Calama que era el cuerpo de seguridad de Villarroel al mando de un joven capitán, también excombatiente del Chaco, Avelino Aliaga.

El Cuerpo de Carabineros, a través del Regimiento Calama resistió la embestida de los profesores y universitarios que se habían levantado contra Villarroel. Otra unidad de carabineros, la Escuela Nacional de Policías, se resistió a salir en defensa de Villarroel y se declaró neutral.

---

[15] Relato al autor en Septiembre de 1994.

La revolución triunfante, con su "Policía Universitaria" como organismo ejecutor de las acciones militares de esos días, y una vez derrocado Villarroel, entregó el mando de la Nación a la Corte Superior del Distrito de La Paz, y su titular Tomás Monje Gutiérrez dejó la Presidencia en manos de su decano el abogado Nestor Guillen con carácter interino.

Los policías uniformados desaparecieron de las calles paceñas al igual que los militares uniformados que corrían el riesgo de ser "cazados" por los civiles alzados en armas.

Tras la sangrienta revolución del 21 de Julio de 1946, el país, y particularmente la seguridad interna de la sede de gobierno, quedaron virtualmente, en manos de los grupos civiles bajo el Comando de la "Policía Universitaria" que tampoco tenía una tuición directa de intervención estatal y no estaba reconocida formalmente por el ordenamiento jurídico boliviano.

La policía fue poco menos que desmantelada y sólo se mantenía como su núcleo vital la Escuela Nacional de Policías, pero sin acciones de mando operativo.

Frente a esta situación el nuevo Presidente de la República, Tomás Monje Gutiérrez, llamó al Cap. Isaac Vincenti para que se hiciera cargo de la Dirección General de Policías (cargo similar al del Comandante General de la Policía de hoy).

La presencia de Vincenti en esas funciones ha marcado una época memorable en los mecanismos de seguridad del país, porque fue durante su período de Comando que duró más de cuatro años, que el Cuerpo Nacional de Carabineros fue potenciado organizativa y bélicamente hasta equipararse en poder de fuego a las propias Fuerzas Armadas, creando unidades que luego serían las que germinarían la Revolución del 9 de Abril de 1952.

Esto ha originado que a Vincenti siempre se lo considere, entre los militares, como uno de los autores del potenciamiento de la Policía Nacional en desmedro del fortalecimiento de las propias Fuerzas Armadas que estaban atravesando por un momento de crisis tras el colapso del régimen de Villarroel y la virtual división generacional que se produjo en su interior.

No hay que olvidar que de las Fuerzas Armadas fueron dados de baja todos aquellos jefes y oficiales que de alguna manera cooperaron o colaboraron con el régimen de Villarroel y estos, a su vez, se vieron empujados a la arena política asumiendo un compromiso más directo con el MNR y con la Falange Socialista Boliviana, partidos que estaban involucrados en diversos planes conspirativos contra los gobiernos que sucedieron a Villarroel.

La conspiración de movimientistas y radepistas, pero también de militares nacionalistas con falangistas se hizo intensa y amenazó nuevamente con alzarse como factor perturbador del orden resultante de la caída de Villarroel. No hay que olvidar que tanto civiles como militares de esos partidos políticos, eran en su mayoría excombatientes del Chaco y consecuentemente vieron cada acción conspirativa como una operación militar cuyo núcleo fundamental estaba constituido por sistemas de

inteligencia y redes conspirativas que iban penetrando paulatinamente en las propias esferas militares y policiales que empezaron a ser reorganizadas.

Un libro sobre la Historia de la Policía Nacional dice de Vincenti:

Hombre modesto, de acción meditada y efectiva, pero incapaz de soportar presiones extremistas aunque procedieran de los más altos jefes del Ejército que él respeta acaba rebelándose contra Villarroel y es retirado de su institución, perseguido y encarcelado por los ideales de una Patria mejor, democrática y ordenadamente conducida bajo el imperio de la Justicia.

Desde el alto cargo de Director General de Policías se muestra inteligente y sagaz proporcionando a la institución con su dinamismo y personalidad, prestigio, autoridad y respeto, una organización moderna que unida a la voluntad de sus jefes, oficiales y tropa del Cuerpo de Carabineros, consigue poner muy alto el nombre de la institución dentro y fuera del país; alcanza más tarde el grado máximo de Coronel de Carabineros, que se le confirió en reconocimiento muy merecido de sus desvelos y patriotismo con que condujo a las Fuerzas de la Policía" (HISTORIA DE LA POLICIA NACIONAL, T. II. Edit. 1990 Pgs. 396 y 397).

Entre 1946 y 1948, Vincenti se abocó de lleno a organizar la Policía Nacional con una estructura tal que ese mecanismo de seguridad llegara a tener un poder real antes que simplemente ficticio. Todos los conocimientos adquiridos sobre Inteligencia, durante el Curso de Comando y estado Mayor llevado a cabo en los Estados Unidos fue puesto a la práctica.

Desde el primer día de su actividad como Director General de Policías, Vincenti se puso a organizar el Cuerpo Nacional de Carabineros para que tuviese presencia en todo el territorio nacional.

El fue el impulsor de la formación del primer grupo de civiles investigadores, peritos en criminalística y que egresaron el año 1949.

Creó uno de los más eficaces servicios de inteligencia política extendiendo un cuerpo de agentes civiles que adquirieron la capacidad no sólo en la rama de evaluación de inteligencia, sino fundamentalmente en el campo operativo penetrando o "infiltrándose" entre los partidos políticos pero al mismo tiempo adquiriendo informaciones de las propias filas de los partidos que en ese tiempo estaban en plena conspiración.

El año 1948, tras dos años de duro trabajo como Director General de Policías, podía ver su obra realizada y que se traducía en un poderoso organismo policial superior a los requerimientos de la seguridad interna del país.

El mismo recuerda:

"Conformé un equipo de elementos muy calificados de sus propias filas, con el que se inició la gran tarea de su organización, equipamiento y conformación de unidades aptas para el cumplimiento de su sacrificada y sublime misión. Bien pronto, la ciudadanía dio su franco apoyo a una institución cuyos desvelos se patentizaban con una

entrega sin retaceos, de lo que debe ser una Policía moderna, al servicio de la comunidad, enfrentando por igual la delincuencia común y política.

"Con renovados esfuerzos buscamos la tecnificación de la Policía Civil equipándola con gabinete y laboratorios modernos. Sobre la base de un oficial de Carabineros también se inicio la formación de bomberos destacándolo a la ciudad de Buenos Aires para su perfeccionamiento" (Entrevista con el autor en Septiembre de 1994)

Pero nada era casual. Vincenti tomó contacto con las policías de países como la Argentina, Brasil, Chile y Perú y particularmente los Estados Unidos.

Por ese tiempo, el gobierno de los Estados Unidos estaba preocupado fundamentalmente en echar las bases de lo que sería el período de la Guerra Fría y allí empezaron a alistarse los primeros elementos para la lucha anticomunista, una vez superado y vencido el nazi-facismo alemán.

Precisamente, el año 1948, Vincenti fue invitado a un curso de alta especialización en cuestiones de inteligencia e investigaciones en el Federal Bureau of Investigation (FBI) donde permaneció por espacio de 10 meses.

Más después, realizó otros cursos de corta duración, pero igualmente de alta especialización en la famosa Scotland Yard de Inglaterra, en la Surete de París y también en la Policía Nacional Española de Madrid.

A su retorno al país, puso en marcha todos los conocimientos adquiridos creando evidentemente un mecanismo policial de una altísima eficacia para combatir el crimen, pero al mismo tiempo para efectos de control político.

Estos cursos especiales en esas policías famosas, le permitió a Vincenti diseñar una nueva estructura de los servicios de seguridad sobre la base de la Policía Nacional. En la rama civil estableció el famoso Servicio de Investigaciones, un Servicio de Identificación y los gabinetes de laboratorios técnicos y creó un Departamento de Orden Social y Político.

Con semejante poder político, Vincenti fue capaz de establecer mecanismos de control policial que hacen poco menos que imposible los planes conspirativos políticos en Bolivia, pero tampoco se puede perder de vista que al frente estaban elementos militares igualmente aguerridos y resueltos a llevar adelante una revolución.

Vincenti se hizo temible por el poder que alcanzó el Cuerpo Nacional de Carabineros y por la represión que desataba de manera contundente contra grupos conspiradores. Fue una etapa represiva particularmente dura y enérgica, pero nada hay de extraño de esto.

Toda policía, en cualquier lugar del mundo, es esencialmente represiva y su acción por lo general es violenta. Su finalidad es precisamente ejercer la fuerza tras objetivos que le fija el poder político del país.

En este caso, Vincenti había adquirido, por su propia dinámica, un poder propio, lo que generó una serie de susceptibilidades políticas. Ya en ese tiempo empezó a hablarse de la posibilidad que Vincenti pudiese propiciar un Golpe de Estado con su

poderoso cuerpo de inteligencia diseminado por todo el territorio nacional, y la fuerza bélica y motorizada que tenía la Policía.

"Se inició el servicio de Radio Patrulla, equipando a todos los vehículos de la institución con equipos americanos, los que eran dirigidos por las centrales de los dos regimientos que tenía La Paz desde el Comando de la Jefatura de Policías y Dirección General, de tal suerte que la ciudad estaba permanentemente cubierta de día y de noche" (Entrevista con el autor)

Un poder tan grande, atrajo recelos hacia su persona y fue intrigado en los círculos palaciegos obligándolo a renunciar el año 1949.

La oposición aprovechó de esta circunstancia para aumentar su aparato conspirativo y lanzarse a la Guerra Civil de 1949.

Vincenti, al mismo tiempo, era mal visto por sus camaradas del Ejército que siempre vieron con excesiva susceptibilidad el potenciamiento de los carabineros. Y alguna razón tenían, porque fue en ese mismo cuerpo de carabineros donde empezó a anidarse la Revolución del 9 de Abril de 1952.

Otra Revolución estaba en ciernes. Vincenti fue obligado a salir del país más por celos que por otra cosa. Pero al mismo tiempo, salía un hombre de principios que no transaba en lo ideológico y que probablemente no hubiese admitido que en su filas se introdujese la Revolución del MNR.

Cuando se produjo esa Revolución, Isaac Vincenti estaba en los Estados Unidos, sin ninguna fuerza para oponerse al complot del 9 de Abril de 1952.

Otros personajes ingresaron al escenario político y los mecanismos de seguridad sufrieron una nueva mutación como pasaremos a ver luego.

Lo que resultaba de todo esto, es que los Estados Unidos, bajo la cobertura de la Segunda Guerra Mundial, había logrado penetrar profundamente, a través del FBI, en los mecanismos de seguridad bolivianos.

Nunca más dejaría esta suigéneris alianza, en las siguientes décadas y en realidad, hasta nuestros días.

4.- LA CIA Y LA KGB EN BOLIVIA

La década del 50 esta marcada, en cuestiones de espionaje e inteligencia en el Continente Americano y en Bolivia particularmente, por la impronta del nacimiento de los dos más grandes aparatos de inteligencia y espionaje que jamás se hayan conocido hasta ahora: la Central de Inteligencia Americana (CIA) de los Estados Unidos y la KGB de la Unión de Repúblicas Socialistas Soviéticas.

El telón de fondo de estos dos organismos era la Guerra Fría que nació inmediatamente después de la Segunda Guerra Mundial, cuando las potencias occidentales y la URSS resolvieron dividirse el mundo política, diplomática y militarmente, creando sus propias áreas de influencia.

El establecimiento de dos grandes mecanismos militares, la Organización del Tratado del Atlántico Norte (OTAN) con la alianza de todas las potencias occidentales y el Pacto de Varsovia con todo el bloque de países socialistas, ha generado un mecanismo de control militar que si bien no ingresaba a la confrontación abierta, en mayor o menor medida desató una lucha subterránea por aumentar sus áreas de influencia.

La CIA que no es el único mecanismo norteamericano de control y seguridad de los Estados Unidos -pues existen otros organismos como la NSD-, es el más importante porque su área de acción abarca un conglomerado de tareas de control y espionaje en todo el mundo.

LOS ORÍGENES DE LA CIA Y SU DESPLAZAMIENTO EN EL CONTINENTE AMERICANO.

La poderosa Central de Inteligencia Americana (CIA), nació casi justo un año después que en Bolivia fue derrocado el Presidente Gualberto Villarroel y emergió coincidentemente con un nuevo liderato de los Estados Unidos en el mundo a partir de su poderío nuclear.

Recordemos que un organismo especial del FBI, el SIS, fue el encargado de ejercitar un control sobre el nazi-fascismo en el Continente Americano y desde luego también en Bolivia.

Recordemos también que aquello dio origen a la fundación de la Dirección Nacional de Investigaciones (DNI).

Cuando se creó la Central de Inteligencia Americana (CIA), una buena parte de funcionarios del FBI, o del ex SIS, pasaron a listar en la CIA, un organismo que llegó a tener tanta influencia en la vida política no sólo de Bolivia o el Continente Americano, sino del mundo entero.

Sería muy difícil, con las naturales limitaciones que tenemos los investigadores bolivianos, tratar de establecer los alcances de la influencia que tuvo la CIA en la

vida política boliviana, e inclusive económica, sindical, académica, etc. Su acción sin embargo fue ejercida en todos los ordenes de la vida nacional.

El mejor método para aproximarnos a un conocimiento de las actividades de la CIA en Bolivia es recurrir al analógico.

Es decir, que para desarrollar este capítulo, hemos tomado testimonios de la manera en que la CIA actuó en países vecinos para por analogía, o similitud, pudiésemos deducir que el mismo tipo de operaciones fueron realizadas en nuestro país.

El autor ha tomado en cuenta, para esta tarea, un premisa fundamental: que los Estados Unidos, nunca realiza planes -en su concepción estratégica de seguridad-, para un país en particular, sino que siempre, sus élites gobernantes, políticas, económicas y militares, conciben los planes y los desarrollan con carácter continental, o cuando menos regional.

Quizá aquí radica una de las claves del éxito diplomático, y por lo tanto de poder internacional, de los Estados Unidos: que sus planes, de otro lado, jamás son coyunturales, sino más bien de largo aliento y cuya ejecución puede durar hasta una y más décadas.

Contrariamente a cómo se maneja la política internacional boliviana -que por lo general se administra en los marcos de las coyunturas, sin una planificación de varias décadas-, no estamos acostumbrados a admitir la concepción que tienen los países anglosajones cuya política internacional remonta inclusive los cambios de administración de los períodos constitucionales de sus gobiernos.

Debemos detenernos, necesariamente, en un poco de Historia sobre el nacimiento de la CIA por algunas razones que nos parecen centrales.

A saber:

1) Dejar establecido que las cuestiones de inteligencia, la organización de estos organismos, así como su potenciamiento, son decisiones políticas y no propiamente militares como pudiese suponerse. El principal mentor de la CIA ha sido un Presidente Civil (Harry S. Truman) y un abogado, antes que militares propiamente. Por lo general, en nuestros países mucho tiende a confundirse que la creación y la formación de este tipo de organizaciones de inteligencia tiene que estar confinada a funcionarios castrenses, lo que es muy relativo como veremos después, sin que esto signifique que los objetivos y tareas estratégicas tengan que ver con la seguridad militar.

2) Con el conocimiento más o menos detallado de la forma en que se maneja la CIA queremos despejar un criterio que tradicionalmente existe en nuestros países: que esa poderosa organización tuviera cierta independencia y autonomía en sus acciones, lo que es muy relativo porque sobre ella existen una serie de controles inclusive parlamentarios y políticos. Esto no significa, como veremos luego en la Historia que transcribimos, que en algunas oportunidades no asuma iniciativas de coyuntura como se analizará luego.

3) Porque la CIA, desde su creación, va a tener una importancia casi decisiva en nuestros países y mucho más en Bolivia por una serie de acontecimientos políticos que se relataran luego.

4) Las técnicas del perfeccionamiento en una serie de actividades de espionaje, nos van a alumbrar en el camino de cómo se actúo también en nuestro país influyendo en el curso de los acontecimientos políticos y por lo tanto de nuestra Historia misma y

5) Hay otra razón más para presentar este historial que puede parecer extenso, pero creo oportuno decir que, lo que a continuación se va a leer, servirá para dejar definitivamente establecido que los servicios de inteligencia extranjeros nunca podrían actuar, y menos tener éxito si acaso no tuvieran la complicidad, o cuando menos la cooperación y la "tolerancia" de los gobernantes de los países en los cuales actúan y la intervención de ciudadanos nativos que se convierten en agentes.

Todo esto quedará plenamente demostrado a continuación citando dos libros documentales claves para comprender esto:

Citamos, inicialmente, a dos autores norteamericanos:

"El Gobierno Invisible (este término se lo dan a la CIA los escritores David Wise y Tomas B. Ross, n. del a.) nació el 7 de diciembre de 1941, en medio del humo y escombros de Pearl Harbor.

"Aparte de todo lo que la multitud de investigaciones sobre Pearl Harbor probaron, sirvieron para demostrar que los Estados Unidos tenían urgente necesidad de un aparato de inteligencia centralizado. Hubo abundancia de indicios de advertencia antes de Pearl Harbor sobre el inminente ataque japonés, pero no fueron coordinados, analizados y puestos de manera imperiosa ante la atención del gobierno.

«La CIA -dijo la Comisión Hoover en 1955- puede bien atribuir su existencia al ataque por sorpresa contra Pearl Harbor y a la investigación de posguerra sobre el papel que la Inteligencia o falta de Inteligencia jugó en el hecho de que nuestras fuerzas militares no recibieran advertencia adecuada y oportuna del inminente ataque japonés.»

"Los Estados Unidos abandonaron sus tradiciones de aislacionismo y emergieron de la Segunda Guerra Mundial como líderes de Occidente. Aparte de Pearl Harbor, sus nuevas responsabilidades y objetivos globales de cualquier modo hubieran llevado a la creación de una red global de inteligencia norteamericana. Añádase a esto la rápida emergencia de la Unión Soviética como un adversario, casi antes de que las celebraciones del Día de la Victoria hubieran terminado, todo lo cual hizo prácticamente inevitable el surgimiento de un Gobierno Invisible en los Estados Unidos.

"Aun en ausencia de un choque entre la democracia occidental y el comunismo internacional, la dirección de la política exterior de los Estados Unidos en el mundo de la posguerra hubiera requerido información de inteligencia sobre la cual pudieran basar sus decisiones los encargados de trazar dicha política.

Esto se expuso en su estilo característico por el presidente Truman en 1952. El 21 de noviembre, poco después de la elección del presidente Einsenhower, Truman Se ocupó de la Casa Blanca para pronunciar una charla a puertas cerradas en una sesión de adiestramiento de la CIA.

Tuve hace pocos días el privilegio -dijo Truman- de informar y dar instrucciones al general que va a asumir la presidencia el veinte de enero, y quedé asombrado de todo lo que el Presidente tiene que saber para tomar decisiones, aun de orden doméstico".

Truman declaró que la moderna presidencia supone un poder más allá de todo paralelo en la historia, más poder que el de Genhis Khan, César, Napoleón o Luis XIV.

"Continuó diciendo Truman que no existía organización central de inteligencia cuando él subió a la presidencia en 1945. "Cada vez que el Presidente necesitaba informes, tenía que pedirlos a dos o tres departamentos... y luego tenía que tener alguien que investigase un poco para obtenerlos.

«Los asuntos de la oficina presidencial, en lo que a información concernía, estaban en tal forma que cuando tomé posesión, tuve que leerme un montón de documentos de este alto (haciendo un gesto) y necesité tres meses para ponerme al corriente.»

"El presidente Roosevelt había estado preocupado por el mismo problema. En 1940 envió a William J. Donovan, entonces un abogado de Nueva York, a una misión informal para reunir informes, a Inglaterra, el Mediterráneo y los Balcanes. «Wild Bill» Donovan regresó con la información que Rosevelt quería y una recomendación de que se estableciera una organización central de inteligencia.

"De esto surgió la Oficina del Coordinador de Información, con el general Donovan al frente de la misma. El 13 de junio de 1942, ésta se dividió en la Oficina de Servicios Estratégicos, dirigida por Donovan, y la Oficina de Información de Guerra. La función de la Oficina de Servicios Estratégicos (OSS) era reunir inteligencia pero se hizo famosa por primera vez al lanzar paracaidistas tras las líneas enemigas en Francia, Noruega, Italia, Birmania y Tailandia, estableciéndose un molde de combinar operaciones espaciales con captación de información que aún es seguido por la CIA.

"Ya en 1944 Donovan había preparado para Roosevelt un plan a fin de establecer una agencia central de inteligencia. Fue trasladado al Estado Mayor Conjunto, y se dio el gavetazo. Pero después que Truman ascendió a la presidencia (y logró salir de bajo el montón de documentos de que más tarde se quejaba) mandó a buscar al almirante William D. Leahy y le pidió que estudiase el problema.

"Mientras tanto Truman dictó una orden, el 20 de septiembre de 1945, liquidando la OSS. Algunos de los agentes de la OSS pasaron a la Inteligencia del Ejército. Otros fueron trasladados al Departamento de Estado. Allí formaron el núcleo de lo que se convirtió en el Buró de Inteligencia e Investigación, una rama importante del Gobierno Invisible.

"Cuatro meses después que fue liquidada la OSS, Truman, el 22 de enero de 1946, dictó una orden ejecutiva estableciendo una Autoridad Nacional de Inteligencia, y, a las órdenes de la misma, un Grupo Central de Inteligencia que fue el precursor de la CIA. Los miembros de la Autoridad eran el Secretario de Estado, James F. Byrnes; el secretario de Guerra, Robert P. Patterson; el secretario de Marina, James V. Forrestal, y el almirante Leahy. El Grupo Central de Inteligencia era el brazo de acción de la Autoridad. Para dirigirlo, Truman seleccionó al contralmirante Sidney W. Souers, el jefe delegado de Inteligencia Naval. Souers, antes de la guerra, había sido un comerciante de Saint Louis; el primer Director de Inteligencia Central de la nación en un tiempo administró las tiendas "Piggly Wiggly" en Menphis.

"Souers estaba ansioso de volver a sus negocios, y cinco meses más tarde, en junio, Truman nombró al general de la Fuerza Aérea, Hoyt S. Vandenberg para el puesto. Sirvió hasta el 1 de mayo de 1947, cuando Truman nombró al contralmirante Roscoe H. Hillenkoetter. Graduado de Annapolis que hablaba tres idiomas, Hillenkoetter había tenido varios años de experiencia en la Inteligencia de la Marina. Había sido herido a bordo del acorazado West Virginia en Pearl Harbor. Más tarde estableció una red de inteligencia para el almirante Chester W. Nimitz, en el Pacífico.

"Cuando la CIA fue creada por la Ley de Seguridad Nacional de 1947, Hillekoetter se convirtió en su primer director. La CIA nació oficialmente el 18 de septiembre de 1947. La Ley es la misma que estableció un Departamento de Defensa y unificó los servicios armados. También creó el Consejo Nacional de Seguridad y, bajo el mismo, la CIA.

"Los deberes de la CIA se expusieron en cinco breves párrafos:

"1) Asesorar al Consejo Nacional de Seguridad en asuntos concernientes a tales actividades de inteligencia de los departamentos y agencias del gobierno relacionados con la seguridad nacional.

"2) Hacer recomendaciones al Consejo Nacional de Seguridad, para la coordinación de tales actividades de inteligencia. . .

"3) Poner en correlación y evaluar la inteligencia relativa a la seguridad nacional, y proporcionar la apropiada diseminación de tal inteligencia dentro del gobierno... Se establece que la Agencia no tendrá facultades de policía, de citación, ni de hacer cumplir la ley, ni funciones de seguridad interna...

"4) Realizar, para el beneficio de las agencias de inteligencia existentes, aquellos servicios adicionales de interés común que el Consejo Nacional de Seguridad determine que pueden ser realizados de manera más eficiente por un organismo central.

5) Realizar aquellas otras funciones y deberes relacionados con la inteligencia que afecten la seguridad nacional, según pueda ordenar de cuando en cuando el Consejo Nacional de Seguridad[1].

A primera vista, la ley parecía que daba simplemente a la CIA la tarea de correlación, evaluación y coordinación de la obtención de inteligencia. ¿Cómo, entonces, pudo la CIA organizar una invasión de 1.400 hombres en la Bahía de Cochinos (Cuba, 1961, n. del a.), completa, con su propia fuerza aérea y marina de guerra? ¿Como puede derribar gobiernos extranjeros, como lo ha hecho y trataba de hacer en la Bahía de Cochinos?

La respuesta estriba en las «otras funciones» que la CIA puede realizar según la Ley de 1947, a discreción del Consejo Nacional de Seguridad.

Casi desde su creación, la agencia se ha dedicado a operaciones especiales -actividades clandestinas-, a veces en escala militar. En 1948, después que los comunistas subieron al poder en Checoslovaquia, James Forrestal, como primer Secretario de Defensa, se alarmó ante los indicios de que el Comunismo podía ganar las elecciones italianas. En un esfuerzo por influir las elecciones a favor de los Estados Unidos, inició una campaña entre sus ricos colegas de Wall Street para levantar suficiente dinero a fin de realizar una operación clandestina privada. Pero Allen Dulles estimó que el problema no podía ser tratado de modo efectivo en manos privadas. Pidió enérgicamente que el gobierno estableciera una organización secreta para realizar distintas operaciones especiales.

"Debido a que no había disposición específica para operaciones políticas secretas en la Ley de 1947, el Consejo Nacional de Seguridad (NSC) -como secuela de los acontecimientos en Checoslovaquia e Italia- emitió en el verano de 1948 un documento autorizando: que las operaciones fueran secretas y que pudieran ser desmentidas o negadas plausiblemente por el gobierno.

"Se llegó a la decisión de crear una organización dentro de la CIA para realizar operaciones políticas secretas. Frank G. Wisner, un ex miembro de la OSS, fue traído

---

[1]) Los autores del libro EL GOBIERNO INVISIBLE (Wise y Ross) dejan sentado por anticipado que la CIA no es un organismo autónomo o que pudiese tomar iniciativas por su cuenta. En primer término dependen del Consejo Nacional de Seguridad (NSC), organismo que a su vez está compuesto por el Presidente de los Estados Unidos, el Vicepresidente, el Secretario de Estado, el Secretario de Defensa y el Director de la oficina de Planes de Emergencia. De otro lado, a este aspecto hay que añadir que el Director de la CIA debe pasar por una suerte de examen del Congreso Norteamericano. A todos estos controles hay que añadir que el presupuesto de gastos de la CIA está bajo control de las comisiones parlamentarias del Senado y de la Cámara de Representantes de los Estados Unidos. Consecuentemente hay que partir del principio de que cualquier acción de la CIA obedece pues a criterios fundamentalmente políticos de los sucesivos gobiernos de los Estados Unidos.

del Departamento de Estado para presidirla, con un título de pantalla de su propia invención. Se convirtió en Director Auxiliar de la Oficina de Coordinación Política.

"Bajo este título inocuo, los Estados Unidos estaban ahora de lleno en el negocio de las operaciones políticas secretas. (Una oficina de Operaciones Especiales separada, realizaba acciones secretas dirigidas únicamente a obtener la inteligencia.) Esta maquinaria estaba en la CIA, pero la agencia compartía el control de la misma con el Departamento de Estado y el Pentágono. El 4 de enero de 1951, la CIA fusionó las dos oficinas y creó una nueva División de Planes, que ha tenido el control único sobre las operaciones secretas de todas clases desde aquella fecha.

"Es dudoso que muchos de los legisladores que votaron a favor de la Ley de 1947 pudieran haber imaginado la escala en que la CIA se dedicaría a actividades y operaciones en todo el mundo.

"El presidente Truman sostuvo más tarde que no tuvo idea de que esto sucediese. En un artículo de periódico publicado en una cadena de diarios, con fecha 21 de diciembre de 1963, escribió:

"Desde hace algún tiempo me ha preocupado la forma cómo la CIA ha sido desviada de su misión original. Se ha convertido en un brazo de operaciones y a veces es la que dicta la política del gobierno...

"Nunca pensé, cuando yo establecí la CIA, que la misma sería utilizada en operaciones de capa y espada en tiempos de paz. Algunas de las complicaciones y situaciones embarazosas que estimo hemos experimentado pueden atribuirse en parte al hecho de que este brazo silencioso de inteligencia del Presidente ha sido tan apartado del papel para el cual se creó, que se está interpretando como un símbolo de siniestra y misteriosa intriga extranjera, y en un tema para propaganda enemiga en la guerra fría"

"Fue bajo el presidente Truman, sin embargo, que la CIA comenzó a realizar operaciones especiales.

"Aunque la maquinaria no se estableció hasta 1948, una pequeña indicación de lo que iba a ser se encuentra en un memorándum que Allen Dulles presentó al Congreso en 1947.

"Decía que la CIA debía «tener jurisdicción exclusiva para realizar operaciones secretas de inteligencia».

"Como la Cláusula de Comercio de la Constitución, las «otras funciones establecidas por la Ley de Seguridad Nacional se habían extendido para abarcar por la CIA actividades que ni siquiera se insinuaban en la ley. Generalmente no se comprende que, según las interpretaciones de esa ley, la CIA realiza una guerra política secreta. Tampoco se comprende en general que, según la ley y decreto presidencial subsecuente, el Director de la Agencia Central de Inteligencia usa dos sombreros. No sólo es el jefe de la CIA, sino lo que es más importante, como Director de la Inteligencia Central, está encargado de toda la comunidad de inteligencia de la cual la CIA es sólo una rama, aunque la más poderosa.

"En 1949, la Ley de la Agencia Central de Inteligencia fue aprobada, exceptuando a la CIA de todas las leyes federales que requerían la revelación de las funciones, nombres, títulos oficiales, salarios o número del personal ampliado por la Agencia». Y dio al Director de Inteligencia Central la anonadante y sin precedente facultad de gastar dinero «sin atender a las disposiciones de la ley y reglamentos relacionados con el gasto de fondos del gobierno. Le concedía el derecho único de gastar los cientos de millones de dólares de su presupuesto secreto anual, simplemente bajo su firma. La Ley autorizaba «que tales gastos fueran justificados únicamente por certificación del director». Eso, y eso sólo, decía la ley, «Se considerará como suficiente comprobante».

"El senador Millard E. Tydings, el demócrata por Maryland, que fue principal patrocinador de la Ley de 1949, explicó porque él estimaba que era necesaria: «Los hombres en esta agencia con frecuencia pierden la vida. Varios ya han perecido, y en circunstancias no muy agradables. Si forzamos a la agencia a tener un archivo de comprobantes, los agentes extranjeros pueden obtener informes sobre la identidad de nuestros agentes y lo que están haciendo»[2].

"Ya en 1950 los perfiles generales del Gobierno Invisible habían comenzado a cobrar forma, con la CIA en su centro.

"Ese año se creó el Comité Asesor de Inteligencia como una Junta de directores del gobierno secreto. Más tarde su nombre se cambió al que actualmente tiene de Junta de Inteligencia de los Estados Unidos. Aunque los nombres de los hombres (y de algunas de las agencias) representados en la Junta han cambiado, los principales componentes del gobierno secreto han permanecido bastante constantes. Su tamaño total, desde luego, ha aumentado grandemente.

"El descifrar claves y la criptología se consolidaron en 1952 (año de la Revolución del 9 de Abril en Bolivia, n. del a.) en la nueva Agencia de Seguridad Nacional, establecida por directiva presidencial como parte del Departamento de Defensa en 1951. Pero todo era sólo esencialmente reorganizaciones administrativas. Lo que en realidad había cambiado desde 1947, no era el carácter general amorfo del Gobierno Invisible, sino sus proporciones, técnica, alcance, poder e importancia -todo lo cual ha aumentado en progresión geométrica-, con un mínimo de conocimiento por examen público o congresional.

---

[2] Los autores de la obra el Gobierno Invisible hacen notar también en pie de página lo siguiente: "La Ley de 1949 también autorizaba al director de la CIA a traer 100 extranjeros anualmente, en forma secreta y fuera del alcance de las leyes normales de inmigración". Por la explicación aquí ofrecida probablemente no sepamos nunca quiénes han sido los ciudadanos bolivianos que han trabajado para este organismo, habida cuenta que nunca los organismos de inteligencia trabajan si acaso no es con la cooperación de nativos. Claro que hay una serie de indicios que pueden conducirnos a conocer esos personajes, pero siempre se corre el riesgo de la pura especulación al no poder probarse su participación.

"Durante los primeros tres años de la vida de la CIA el almirante Hillenkoetter permaneció como su director. Fue substituido en un momento crítico de la guerra coreana por el general Walter Bedell Smith, el jefe de estado mayor de Eisenhower durante la Segunda Guerra Mundial, ex embajador en Moscú y el primer general de cuatro estrellas en el ejército norteamericano no graduado en West Point (la más importante Academia Militar de formación castrense y similar en jerarquía a los Colegios Militares latinoamericanos, n. del a.) ni en ninguna otra escuela militar.

"La agencia se hizo más agresiva bajo "Beedle" Smith, quien jugó un papel importante en las autopsias sobre el conflicto coreano y su inteligencia. Pero desde el principio, el hombre que puso su sello personal más que cualquier otro en el Gobierno Invisible fue Allen Welsh Dulles.

"Dulles fue consultado cuando el Congreso creó la CIA en 1947. Al año siguiente Truman lo nombró para presidir el comité de tres hombres encargado de determinar qué tal estaba trabajando la nueva agencia.

"Dulles presentó el informe a Truman después de la reelección de éste. En 1950, el general Smith llamó a Dulles a Washington. Vino, según declaró con frecuencia más tarde, esperando estar seis semanas. En vez de eso permaneció once años. El 23 de agosto de 1951, Dulles fue nombrado director delegado.

"Poco después de ser electo, el presidente Eisenhower nombró a Smith, subsecretario de Estado, y el 10 de febrero de 1953 designó a Dulles, director de la Inteligencia Central. Este tomó posesión dieciséis días más tarde. Hasta ese momento dos almirantes y dos generales habían desempeñado el puesto. Dulles fue el primer director de la CIA verdaderamente civil.

"Al puesto trajo una brillante reputación como jefe de la OSS en Suiza durante la guerra. Quizás más importante que eso era que su hermano era Secretario de Estado. La emergencia del Gobierno Invisible en la década de los años 50 a una posición de fuerza sin precedente, no se puede comprender a menos que se diga alguna palabra sobre los Dulles y su parentela. En forma única representan ellos el dualismo -y en realidad el dilema moral- de la política exterior de los Estados Unidos, desde la Segunda Guerra Mundial.

"John Foster Dulles y su hermano más joven eran hijos de Allen Macy Dulles, un clérigo presbiteriano en Watertown, en la parte norte del estado de Nueva York. Allen Dulles nació el 7 de abril de 1893.

"Algunos creyeron ver vestigios del fanatismo de clérigo en la severa postura pública moralista de Foster Dulles, mientras dirigía la política exterior de la nación durante los años de la presidencia de Eisenhower: los Estados Unidos contendrían el avance del Comunismo internacional que trataba de subvertir a las naciones subdesarrolladas; pero los Estados Unidos escrupulosamente evitarían toda interferencia en los asuntos internos de otros países. Los Estados Unidos, en resumen, no adoptarían las malignas tácticas de subversión y manipulación secreta adoptadas por el enemigo comunista.

"En esto, Foster Dulles reflejaba la ética norteamericana; el mundo como quisiéramos que fuese. Mientras asumía esta posición pública, su hermano estaba en libertad de tratar realidades más sórdidas e impuras, de derrocar gobiernos y realizar maniobras políticas entre bastidores en todo el globo, con los fondos casi ilimitados de la CIA. Era, como Allen Dulles dijo una vez, capaz de «combatir el fuego con el fuego» en un mundo muy alejado de la perfección. Debido a que estaba igualmente dedicado a su propia esfera secreta, fue que bajo la dirección de Allen Dulles la CIA tuvo mayor expansión, particularmente en el campo de las operaciones secretas para el derrocamiento de gobiernos en ultramar.

"Al seguir esta política exterior dual, estas operaciones especiales se mantenían en mayor parte en secreto para el pueblo norteamericano. La excepción, desde luego, era cuando algo salía mal, como en el caso de la Bahía de Cochinos.

"Esto no quiere decir que esa misma política exterior de dos caras no se hubiera desarrollado si el director de la CIA y el Secretario de Estado no hubieran sido hermanos. Es muy probable que sí. Pero la fricción natural entre los objetivos y métodos de los diplomáticos y los «fantasmas», entre el Departamento de Estado y la CIA, se redujo hasta cierto punto debido a la estrecha compenetración de trabajo de los hermanos Dulles. En consecuencia hubo menos necesidad de contén y equilibrio.

"En cierto sentido podría decirse que los hermanos Dulles estaban predestinados a tomar en sus manos las palancas del poder en la dirección de los asuntos exteriores de los Estados Unidos. El padre de la madre de ellos, John Watson Foster, fue Secretario de Estado con el presidente Benjamín Harrison en 1892-93. Robert Lansing, un tío político, fue Secretario de Estado con Woodrow Wilson. Otro tío, John Welsh fue ministro en Inglaterra durante la presidencia de Rutherford B. Haynes. Con tales antecedentes no es sorprendente que desde la infancia Foster y Allen estuviesen acostumbrados a las solemnes discusiones sobre asuntos de Estado.

"Allen Dulles[3] fue educado en Auburn, Nueva York, París y Princenton. Por algún tiempo fue profesor de inglés en la escuela agrícola en Allahabad, India y también en China y Japón. Entonces entró en el servicio diplomático en 1916 sirviendo en Viena y, durante la guerra, en Berna, principalmente como funcionario de inteligencia. Tres años más tarde los hermanos estuvieron juntos en París como miembros del personal de la delegación norteamericana a la Conferencia de Paz de Versalles. Su tío, el Secretario de Estado Lansing, era miembro de la delegación. Al año siguiente, Allen Dulles se casó con Clover Todd, la hija de un profesor de la

[3] Allen Dulles, en casi todos los libros referidos a la CIA y los sistemas de seguridad de los Estados Unidos, está considerado como el arquitecto de ese impresionante servicio de inteligencia en su fase más refinada y sobre todo con capacidad de captar inteligencia de gran nivel estratégico para su país. Ya hemos visto que es el primer Director Civil y aquí radica la importancia de su papel.

Universidad de Columbia. (Tuvieron un hijo, Allen Macy, y dos hijas Clover y Todd y Joan.)

"En 1926, después de prestar servicio en Berlín, Constantinopla y Washington, Allen Dulles abandonó el mundo de la diplomacia para comenzar un período de quince años de ejercicio del derecho como abogado, con su hermano, en el bufete de Wall Street de Sulivan y Cronwell. Como abogado internacional conoció a la élite política e industrial de Europa y especialmente de Alemania. Esto fue muy útil durante la Segunda Guerra Mundial, cuando el General Donovan asignó a Dulles como Jefe de la misión de la OSS en Suiza. Tenía pantalla diplomática como auxiliar del Ministro en la Legación Norteamericana. Pero operaba como espía maestro desde una casa del siglo XV en Berna, frente al río Aar.

"Se le ha dado crédito por dos hazañas destacadas en la OSS -primero, penetrar el Abwehr alemán, al servicio de inteligencia de Hitler, y segundo, negociar la rendición de las tropas alemanas en Italia.

"Después de la guerra era natural que Allen Dulles pronto se alejase de su ejercicio de la abogacía, cayendo en el mundo más emocionante del espionaje. Aunque es imposible hacer cualquier juicio definido sobre el talento de un hombre que actuaba la mayor parte del tiempo fuera de la vista del público los constantes y enconados ataques personales contra él por el bloque comunista ofrecen un significativa indicación sobre su efectividad.

"Es indudable que él les molestaba.

"El director de la CIA proyectaba una engañosa presencia de abuelo bonachón, con su cabello blanco, sus lentes sin aros, su pipa y su sentido del humor. No había en Washington funcionario más simpático. Bajo este aspecto exterior de Mr. Chips había un hombre fascinado por el mundo de la inteligencia, por las operaciones secretas y por el espionaje y todas sus ramificaciones. Aunque parecía entretenerse mucho con su pipa y su picadura, Dulles quizás gozaba silenciosamente con la incongruencia, de su apariencia y su vocación. No carecía tampoco él del sentido de lo dramático.

"Dulles fue ocasionalmente acusado de ser una figura demasiado pública para ser jefe de un servicio secreto. Y en 1955, una Comisión Hoover le criticó por «haber asumido personalmente demasiados y onerosos deberes y responsabilidades en el aspecto funcional de las actividades de la CIA».

«Allen -comentaba un asociado en la CIA- no podía administrarse él mismo.»

"Pero si la CIA era manejada en forma calmada, sin agitaciones, como señores que disfrutan de su pipa y sus zapatillas de sobremesa, también es verdad que la moral era elevada y que él era bien apreciado lo mismo dentro de la agencia que fuera de ella.

"Con excepción de sus íntimos, pocas personas conocieron la gran tragedia personal en la vida de Dulles. Su hijo herido en Corea, sufrió una lesión cerebral que lo dejó imposibilitado de reconocer las personas o las cosas, y finalmente fue necesario

[illegible] en una institución junto al lago Constanza, en Alemania al otro lado de la frontera suiza.

"Durante la mayor parte de los nueve años que Dulles dirigió la comunidad de inteligencia, trabajó con los mismos tres auxiliares en la CIA.

"Charles Pearre Cabell un general de cuatro estrellas de la Fuerza Aérea, graduado en West Point de pelo canoso, pero aspecto juvenil, fue su director delegado. Tenía de Dallas (donde Su hermano Earle era el alcalde), había sido jefe de la inteligencia de la Fuerza Aérea. Vino a la CIA en 1953.

"Ricahrd Bissell el director delegado para planes, que ingresó en la CIA en 1954.

Robert Amory, hermano del escritor Clevelan Amory, y ex profesor de la Escuela de Derecho de Harvard. Un hombre alto, de pelo oscuro, tuvo experiencia en el combate y en el servicio de inteligencia en la Segunda Guerra Mundial. Se convirtió en director delegado de la CIA para la inteligencia en 1953.

"Este es el grupo que dirigió la CIA durante su período de mayor expansión, en la década de los años 50. Pero aún antes de esto, era evidente que la agencia estaba mezclada en una amplia gama de actividades en muchas partes del mundo" (WISE David y ROSS B. TOMAS, EL GOBIERNO INVISIBLE, Ed. Hemisferio, Impreso en la Argentina, 1966 pgs. 108 al 120).

Un prolijo análisis de este historial breve de la CIA nos lleva pues a la comprobación de nuestras apreciaciones iniciales, y ahora veamos como es su accionar sobre nuestro país en la década del 50.

ESTADOS UNIDOS NO PIERDE EL CONTROL EN BOLIVIA

Hemos visto, con algún detalle, cómo el Gobierno de los Estados Unidos, dentro esa gran estrategia continental, diseña planes de seguridad continental a partir de convenios internacionales (TIAR) u organismos diplomáticos de defensa americana OEA) pero bajo su área de influencia en la etapa posterior a la Segunda Guerra Mundial y cómo cuida muy bien cualquier resquicio de penetración enemiga ante las potencias del Eje.

Esta estrategia de seguridad continental, una vez concluida la Segunda Guerra Mundial, continuó en esta parte del Continente.

En el caso boliviano, los organismos de inteligencia norteamericanos fueron readecuados y perfeccionados de manera permanente y su relación se desdobla en dos planos: el militar, y el político.

Si bien es cierto que la Revolución del 9 de Abril de 1952, constituye un victoria militar táctica de los comandos revolucionarios civiles (MNR) y del Cuerpo Nacional de Carabineros (que irónicamente había sido potenciado y organizado casi militarmente por Isaac Vicenti) sobre el Ejército boliviano, no significa la destrucción total del estamento castrense. Si bien el control de las calles en las ciudades

principales -pero sobre todo La Paz, Cochabamba y Santa Cruz- estaba bajo la fé rula del comando revolucionario y campesino del MNR, cuya presencia armada es abierta, no quiere decir que el Ejército boliviano hubiese sido destruido y "aplastado" como ingenuamente piensan dirigentes civiles de ese tiempo[4].

[4] La "liquidación" de un estamento armado, supone la desintegración total de sus cuadros, pero además la desaparición de todo vestigio de su organización no sólo de escuadra, sino también en sus aspectos psicológicos y de espíritu de cuerpo. Ese es el caso de la Revolución Cubana donde el Ejército de Baptista fue reemplazado por la Fuerzas Armadas Revolucionarias (FAR) de los hermanos Castro, o la liquidación del viejo Ejército zarista que es reemplazado por el Ejército Rojo de León Trostky. El propio Mao Tse Tung no liquida totalmente al Ejército chino, porque queda el Gral. Chiang Kai Sek en la isla de Taiwan. En el caso boliviano, tras el contraste militar del 9 de Abril de 1952, los militares se recluyen a sus cuarteles mientras los ex comandantes huyen al exterior. Pero los contenidos filosóficos e ideológicos del Ejército boliviano quedan en pie así como sus elementales principios organizativos. El espíritu de cuerpo, la solidaridad entre los militares del Ejército, mantienen su basamento por sobre el proceso de la Revolución del 9 de Abril, germinando rencores y odios contra el MNR que se intentarán cobrar muchos años después. Algunos sectores del MNR creyeron que cambiándole el nombre de la organización castrense, por el del "Ejército de la Revolución Nacional" estaban "liquidando" a las Fuerzas Armadas bolivianas. Hay que convenir en que no fue así. El libro "Los Militares en Bolivia" del Subjefe del MNR, Guillermo Bedregal Gutiérrez es ilustrativo a este respecto porque en su tesis central deja patentizado que la Revolución de Abril de 1952, no acabó con los militares de la concepción republicana, sino que en su interior germinaron luego las tesis ideológicas de las restauración oligárquica del país. Esta tesis es -hasta hoy misma-, muy discutida. Otro intelectual que en determinado momento despreció el papel de los militares bolivianos en la seguridad del país, así como relativizó de que estos fueran el sostén de la integridad territorial de Bolivia, fue el exPresidente Walter Guevara Arze, escribiendo diversos artículos. Su posición sobre este tema se hizo más intensa luego de ser derrocado de la Presidencia por el Golpe Militar del Cnl. Alberto Natush Busch de cuyo alzamiento dijo que "esa acción se asemeja ni más ni menos al hecho de que un caballo hubiese ingresado a una cristalería". La referencia era clara a los efectos desastrosos que tuvo el golpe propiciado por el Cnl. Natusch Bush y sus inspiradores civiles (el propio Guillermo Bedregal entre otros), en el campo de la política y la imagen internacional de Bolivia. Porque hay que recordar que el golpe se produjo al día siguiente de finalizada en La Paz-Bolivia, la novena Asamblea de la Organización de Estados Americanos (OEA) y en la que -por primera vez en toda la Historia republicana-, la diplomacia de Bolivia obtuvo una contundente victoria sobre la diplomacia chilena al lograr de ese organismo internacional una Declaración contundente sobre la legitimidad de la demanda marítima boliviana. Más adelante veremos una hipótesis del autor, en sentido de que ese golpe parece haber sido inspirado por un mecanismo de inteligencia internacional (Sistema Cóndor) de la que la DINA Chilena era su principal inspiradora. Eso vendrá después.

La arenga de algunos dirigentes sindicales de izquierda y entre otros el propio [illegible] Lechín Oquendo de que hubo una victoria militar de obreros y campesinos sobre el Ejército, es una cortina de humo que en su momento encubrió para que él mismo pudiese unirse al próximo carro golpista del 4 de Noviembre de 1964 y derrocar al Presidente Victor Paz Estenssoro.

Empero, lo que no se puede negar, es que la presencia de indios y obreros armados controlando las ciudades bolivianas, no era precisamente del agrado de los norteamericanos.

Documentos del propio Departamento de Estado de los Estados Unidos dejaron establecido que el Gobierno de ese país tenía profundas preocupaciones por la presencia de las milicias obrero-campesinas bajo el liderazgo de Juan Lechín Oquendo. Esa fue la causa para que el Gobierno norteamericano de entonces realice presiones políticas sobre el Gobierno del Presidente Paz Estenssoro encaminadas a la reapertura del Colegio Militar de Ejército, en la perspectiva de su reorganización total.

La palabra autorizada de General Gary Prado Salmón nos relata la manera de como, Estados Unidos, influyó sobre nuestras Fuerzas Armadas, al igual que en el resto de los ejércitos de países americanos:

Funcionaba (desde el año 1952), en la zona del Canal de Panamá la Escuela USARCARIB, centro de entrenamiento del Ejército de los Estados Unidos en el Caribe para oficiales y sargentos de los ejércitos latinoamericanos. Nuestro país participó en sus cursos con pequeños grupos de estudiantes militares, a partir de 1954 con 12 oyentes, en 1955 con 41 estudiantes y el año 1956 con 24. A partir de 1958 el personal enviado a Panamá es destinado a realizar cursos de conocimiento y práctica de armamento americano y conducción técnica de pequeñas unidades, con lo que se va introduciendo, en nuestro medio, la doctrina militar americana en remplazo de la técnica y doctrina alemana que regía hasta entonces en nuestro país en la década de los años 30.

"La dotación de armamento americano con destino al Ejército de Bolivia se produce como consecuencia del intercambio de Notas Reversales entre ambos gobiernos que entraron en vigencia el 22 de abril de 1958. Este acuerdo preveía la provisión por parte del gobierno de los Estados Unidos, de equipo, materiales y servicios por un valor de 417.000 dólares americanos, destinados a equipar y adiestrar un batallón del Ejército boliviano en funciones de escolta presidencial y para equipar también dos centros militares de instrucción a organizarse uno en La Paz y otro en Cochabamba. En las notas reversales se deja claramente establecido que el uso de estos materiales está destinado especialmente a mantener la seguridad interna de Bolivia, no pudiendo en ningún caso emplearse en actos de agresión contra otro Estado.

"Es así que a partir del año 1959 empieza a llegar el armamento americano consistente en fusiles semiautomáticos M-1 calibre 30, carabinas M-1 y M-2 del mismo calibre, fusiles ametralladoras y ametralladoras ligeras BROWNING, lanza cohetes

3.5 (Bazooka), fusiles sin retroceso de 57 mm. y morteros de 60 mm. y 4.2 (PRADC SALMON, GARY. PODER Y FUERZAS ARMADAS.- Ob. Cit. págs 99 y 100).

En este marco de la reorganización del Ejército boliviano, procede también la readecuación de los sistemas de inteligencia militar que nunca dejaron de existir. El Departamento Segundo de Inteligencia Militar, que tuvo sus acciones destacadas en la Guerra del Chaco, es relativizado más tarde por el papel que juega la RADEPA, pero luego recobra notoriedad y autoridad con la presencia de un famoso Jefe de ese Departamento de Inteligencia, el Cnl. Armando Prudencio (pajarito Prudencio), cuyo servicio de espionaje fue el que descubrió la conspiración militar de la Guerra Civil de 1949; es importante ese detalle, no tanto por el éxito que logra, sino porque es entonces cuando empiezan a desarrollarse técnicas más sofisticadas como el de "infiltrar" agentes de inteligencia entre objetivos políticos claves. Ya para entonces el Ejército boliviano contaba con oficiales y clases que fueron entrenados en tareas de espionaje, contraespionaje, etc., por el FBI sin que esto quiera decir que ese organismo hubiese tenido alguna intervención directa en la operación. Este éxito de inteligencia militar del Departamento del Cnl. Prudencio, permitió al Gobierno del Presidente Mamerto Urriolagoita sofocar con la suficiente anticipación el complot, abortándolo, pero sin poder controlar el estallido de la Guerra civil. pese a lo cual se desarrollaron las batallas conocidas[5]. Este mecanismo de inteligencia militar fue preservado inclusive por sobre la contingencia de la Revolución del 9 de Abril de 1952 y su acción adquirió mayor importancia luego de la presencia de los gobiernos militares a partir de 1964, manteniendo su poder de seguridad y control nacional hasta nuestros días.

Fue uno de los primeros departamentos en ser reorganizado por el Gral. Alfredo Ovando Candia, cuando este era Comandante en Jefe de las Fuerzas Armadas de la Nación porque este entendía de su gran valor estratégico en su finalidad suprema de la reorganización total de las FF.AA.

A esta rama pertenecieron importantes jefes militares que luego tendrían una actuación de primer plano en los acontecimientos políticos bolivianos. Las misiones militares norteamericanas, a través de sucesivos convenios de gobierno a gobierno, especializaron a muchos jefes militares en cuestiones de inteligencia, pero en los marcos de la doctrina de la Seguridad Nacional que no sólo fue para la lucha contra el "extremismo" o el "comunismo" sino esencial y fundamentalmente en los grandes marcos de la Guerra Fría y que buscaba contener una probable expansión de las áreas de influencia de la URSS sobre el continente americano.

Estados Unidos cambió de enemigos en los escenarios latinoamericanos: ayer fue la lucha contra el Eje y el nazi-facismo y sus presuntos y reales agentes, y ahora su

[5] Para los interesados en este tema recomendamos la lectura de nuestra segunda edición de la LUCHA ARMADA EN BOLIVIA, en preparación.

...cha era contra la URSS, los partidos comunistas y contra los presuntos y también ...les agentes soviéticos.

La lucha contra el nazi-facismo derivó en la participación de Estados Unidos en ...a Guerra Mundial; la Guerra Fría se mantuvo en los límites subterráneos de una ...a guerra de servicios de espionaje, inteligencia y control con conflictos militares ...y locales en el continente americano (Guerrilla del Che, la Guerrilla peruana, la ...errilla del Norte Argentino, la Guerrilla Venezolana y Colombiana, los conflic...os en Centro América y el Caribe y todo lo que luego se conoció en la década del 70 ...como la "Guerra Sucia").

ESTADOS UNIDOS, LA REVOLUCIÓN DE 1952 Y LOS SERVICIOS DE CONTROL POLÍTICO EN LA DÉCADA DEL 50

Introducción al tema global.- Hay quienes sostienen que la Revolución de Abril de 1952, fue algo así como la ruptura de Bolivia con los Estados Unidos y esta es una falsa concepción. Jamás hubo tal ruptura ideológica, y menos política. Estados Unidos en ningún momento perdió el control del proceso político y tampoco en la Revolución del 52, como veremos ahora. La Revolución del 52 fue un acontecimiento que siempre estuvo bajo el control de los Estados Unidos.

***

Paralelamente al potenciamiento del Cuerpo Nacional de Carabineros impulsado por el Cap. Isaac Vincenti, fue potenciado el Departamento Segundo de Inteligencia de la Policía que ya entonces llevó el denominativo de "Orden Social y Político", y cuyas tareas estaban dirigidas a controlar el espectro político opositor. Este Departamento recibió una importante ayuda de los Estados Unidos en planes de enseñanza para sus oficiales en cuestiones de inteligencia.

En la década del 70, un destacado agente de la CIA, el estadounidense Philip Agee, dejó las filas de esa organización, para luego publicar dos libros con sus memorias sobre el entrenamiento y el trabajo realizado en diferentes países sudamericanos. En su principal libro, este oficial de la CIA, respecto a este tema, reveló lo siguiente:

"Otro tipo de operación de Inteligencia en el Exterior (FI) que es muy común en el mundo libre, es el trabajo de entablar relaciones entre la CIA y los servicios de inteligencia y seguridad de otros países. Los contactos con servicios del extranjero son conocidos como "operaciones de enlace", y su propósito es intercambiar informaciones, montar operaciones juntos y penetrar en los servicios de otros países. La regla general de intercambio de información es no dar nada, a menos que sea necesario. Pero como los servicios extranjeros generalmente presionan para conseguir un intercambio y, por lo general, en los países pobres se consigue muy poca información útil,

la segunda regla es conseguir una ganancia neta o un balance favorable a la CIA en tal intercambio. Hay regulaciones que determinan el tipo de información que puede ser intercambiada y los recaudos que deben tomarse.

"La tercera regla de la Agencia es un importante principio operativo en operaciones de enlace. La información que pasa de una agencia a otra no puede pasarse de esta segunda agencia a una tercera sin una previa aprobación de la primera. El propósito de esta regla, obviamente, es preservar la seguridad de las operaciones y el secreto de información, así también como el secreto de la existencia de relaciones de enlace entre las dos primeras agencias de servicios. Si, por ejemplo, el equivalente a la CIA en Inglaterra, el M16, pasase a la estación de la CIA en Londres una cierta pieza de información, la CIA, a su vez, no puede pasar esa información al Servicio de Inteligencia Holandés, aun cuando esa información pueda ser de gran interés para los holandeses. En ese caso, la estación de Londres puede sugerir. que el M16 pase esa información directamente a los holandeses (lo que quizás ya puede haber ocurrido), o solicitar permiso para que sea la misma CIA quien pase esa información. Si se da el hecho de que la primera agencia acepte que la segunda pase esa información a la tercera, la primera agencia puede desear que no se revele que ella es la fuente, y entonces habrá que tomar recaudos para ocultar ese dato, aunque a veces esto resulta complicado.

"La operación de enlace mas importante de la CIA es con el M16 (El Servicio de Inteligencia Inglés n. del a.), cuyo criptónimo es SMOTH. Hace ya casi diez años desde que Burgess y Maclean (espías ingleses que fueron agentes dobles con la URSS, n. del a.) desaparecieron, y, aparentemente, SMOTH ha ajustado sus practicas de seguridad, tan liberales como las de un club entre viejos amigos. Este club interno incluye también los servicios de Canadá, Australia y Nueva Zelanda, aunque la CIA recibe bastante poco de ellos. El enlace con los holandeses esta considerado excelente porque ellos facilitan las operaciones de apoyo contra blancos de interés común, como lo hacen los italianos, que interfieren teléfonos o interceptan correspondencia para la estación de la CIA en Roma. En cambio, los servicios de la Alemania Federal están considerados como profundamente infiltrados por los soviéticos, y el enlace con los de Francia se ha vuelto muy difícil desde la vuelta de De Gaulle.

"En teoría, ninguna estación de la CIA puede emprender operaciones con servicios de enlace, si esas mismas operaciones las puede montar por su cuenta, sin el conocimiento de los servicios locales en ese país (excepto en Gran Bretaña, Canadá, Australia y Nueva Zelanda). Estas operaciones llevadas a cabo sin el conocimiento o cooperación del servicio de enlace se denominan "unilaterales" y, por lo tanto, las que se hacen en común, "bilaterales". Si examinamos varias relaciones de enlace se vera bien claro que los mejores resultado de la FI (Operaciones de espionaje en el Exterior dependiente de la CIA n. del a.) en Europa Occidental surgen de los servicios locales, particularmente con operaciones de apoyo tales como control de transito, interferencia de teléfonos, vigilancia física, intercepción de correspondencia e

...tración en los partidos comunistas. Sin embargo, en países subdesarrollados ...ensese en Bolivia, n. del a.), menos sofisticados, los servicios locales carecen, por ...general, de los conocimientos y la capacitación técnica para montar efectivas operaciones de inteligencia. Por lo tanto, en muchos casos la estación puede elegir entre montar una operación bilateral o llevarla a cabo sin el conocimiento del servicio local. La decisión, con frecuencia, esta basada en la seguridad interna de los servicios locales, pero también en el personal disponible de la CIA en ese país, que cuando es limitado puede volcar la balanza hacia las operaciones en conjunto[6].

"Finalmente, la CIA puede infiltrarse en los servicios locales. Por muchas razones, protección entre ellas, la doctrina operacional demanda el esfuerzo continuo de reclutar agentes controlados dentro de los servicios de enlace. Estos agentes en pers-

---

[6] Entre los años 1993 y 1994, y estando de Presidente de la República Gonzalo Sánchez de Lozada y siendo su Ministro de Gobierno, Germán Quiroga Gómez, en Bolivia fueron montadas por los menos dos operaciones clandestinas de espionaje: la primera fue cuando instalaron micrófonos y cámaras ocultas para registrar un presunto caso de soborno al ex Ministro de la Corte Suprema de Justicia, el notable abogado Hugo Galindo Decker. Este operativo fue montado utilizando a un agente internacional llamado José Antonio Ibarra de origen nicaragüense, pero nacionalizado norteamericano. Todo hace presumir que José Antonio Ibarra, era un agente pagado de la CIA o de algún otro organismo de inteligencia. Este se prestó al operativo y en su departamento se montó esta operación que ha contado con el usos de sofisticados aparatos de filmación y grabación que, según dijo después el propio Ministro de Gobierno a la prensa, fueron instrumentos facilitados por la Embajada de Estados Unidos. La otra operación fue realizada cuando fue grabada clandestinamente una conversación telefónica entre el Jefe del MIR (Oscar Eid Franco) con un connotado narcotraficante en un aparente intento por conciliar intereses y ocultar información sobre acciones relacionados con el narcotráfico y su compromiso con el gobierno del exPresidente Jaime Paz Zamora. La grabación de dicha conversación telefónica, realizada sin ninguna autorización judicial fue atribuida por el diputado Mario Rueda Peña a un operativo de la DEA (Drug Eforcement Agency) norteamericana. Ambos casos, el de Ibarra y el de Oscar Eid, dieron lugar a procesos. El primero generó un Juicio de Responsabilidades contra el Presidente de la Corte Suprema de Justicia, Edgar Oblitas Fernández y el Ministro de ese alto tribunal, Ernesto Pope, y otra investigación congresal denominada de los "narco-vinculos", en medio de errores garrafales de orden jurídico y procedimental con aparentes fines políticos. Lo que quedó en claro es que ambos operativos clandestinos -que aparentemente estaban manejados por agentes de inteligencia bolivianos- eran tan burdos y mal realizados, que a cualquier aprendiz de espía se le hubiese caído la cara de vergüenza. Más parecía una pantomima de espionaje, al punto que para los juicios y las investigaciones posteriores ambas grabaciones tuvieron que ser descartadas como pruebas judiciales, porque era un trabajo muy estúpido. Es probable los americanos hayan tenido malos alumnos. Es lo menos que se puede pensar y hay que concordar que los que realizaron las operaciones no eran agentes estadounidenses porque no lo hubiesen hecho de esa manera.

pectiva normalmente son puestos por oficiales de la CIA asignados para trabajar con el servicio local, a fin de intercambiar información, entrenar al servicio local y colaborar en las operaciones montadas por el servicio local para apoyo de la CIA. De este modo, la estación de la CIA puede tener un programa de intercambio de información, de interferencia de teléfonos, etc.. con el servicio local, y uno o dos oficiales de ese mismo servicio local pagos (pagados, n. del a.) para hacer contraespionaje en el propio servicio. La infiltración en los servicios de enlace, sin embargo, es una función más apropiada para el CI (Contra inteligencia o contraespionaje, n. del a.)".(AGEE Philip, LA CIA POR DENTRO, p. 54)

Como se vera en este relacionamiento de la CIA con otros servicios de inteligencia en el mundo, y desde luego con los de Bolivia, no somos considerados siquiera aliados, sino simplemente servidores de un ordenamiento superior. En el espionaje, como en las relaciones internacionales de los países, estos tienen importancia, en la medida en que sus mecanismos son poderosos. De lo contrario no cuentan. Los aliados y las preferencias se miden en términos de la potencialidad o el poder mismo de un país. Consecuentemente la información que eventualmente pueda brindar la CIA a nuestro país, como se ve por lo anterior, es discriminada y hasta racionalizada. En tanto y en cuanto le afecte a sus propios intereses es posible que la CIA nos tome en cuenta, sino no hay de qué hablar y continuaremos siendo a los que se les debe pedir todo y no darles nada. Esto, está comprobado cuando Age define como norma de la CIA que: "La regla general de intercambio de información es no dar nada, a menos que sea necesario. Pero como los servicios extranjeros generalmente presionan para conseguir un intercambio y, por lo general, en los países pobres se consigue muy poca información útil, la segunda regla es conseguir una ganancia neta o un balance favorable a la CIA en tal intercambio". Así de fría es la ecuación con los países pobres.

Un ex-oficial chileno, que llegó a Bolivia contratado como oficial para combatir en el Ejército boliviano, durante la Guerra del Chaco, llamado Luís Gayán Contador, se había incorporado por ese tiempo a los servicios policiales bolivianos precisamente como evaluador de informes de inteligencia. El aparato de espionaje e inteligencia implementado por el Cnl. Isaac Vincenti en el Cuerpo Nacional de Carabineros llegó a ser un aparato eficaz y de efectos contundentes al punto que casi todos los partidos políticos estaban "penetrados" por sus agentes y no había nada que pasara en el interior de ellos que no fuera de conocimiento de Vicenti. Esa "infiltración" llegó inclusive a muchas organizaciones sindicales y existen testimonios de que muchos de sus dirigentes, entre fabriles, mineros, ferroviarios, gráficos, etc. proporcionaban informaciones de primera mano a la policía de Vicenti, mediante acciones encubiertas y secretas. Así también, de manera reservada recibían pagos subterráneos por sus informes.

El Cnl. Isaac Vicenti, entre 1946 y 1950, extendió un poderoso aparato de inteligencia creando las siguientes ramas: Policía de Investigaciones, de Tránsito, Municipal, Aduanera, de Higiene, Minera, del Oro, Económica, Judicial, etc.

Pese a este formidable aparato de inteligencia, el "Comando Revolucionario del MNR", a su vez, logró penetrar profundamente hacia los cuadros de jefes y oficiales de ese mismo Cuerpo de Carabineros. Un excombatiente y revolucionario movimientista de ese tiempo, Hugo Roberts Barragán[7], logró realizar un trabajo de "captación" de jefes y oficiales de carabineros simpatizantes de su causa en la perspectiva de comprometerlos en su acción.

Roberts, estaba al tanto de la capacidad militar y organizativa de los carabineros y era consciente que la única fuerza capaz de poder enfrentar bélicamente a las Fuerzas del Ejército Nacional, eran precisamente los regimientos policiales que había dejado organizado Vicenti (El Cap. Vicenti fue alejado definitivamente de la Dirección General de Policías el año 1951. Fue nombrado representante de YPFB en Nueva York y cónsul en esa ciudad. Por lo general a los hombres que conocen mucho de los entretelones políticos, se los suele alejar del país, en una suerte de exilio dorado).

"Pensar que sólo los comandos revolucionarios civiles del MNR podían realizar esa tarea era suicida", dijo al autor, muchos años después, Hugo Roberts Barragán que tiene documentado todo su trabajo conspirativo en su clásico libro "La Revolución del 9 de Abril".

La superioridad bélica y organizativa de los carabineros, así como la moral combativa, quedó demostrada precisamente en esas jornadas del 9 de abril de 1952 en La Paz, lugar donde se dieron las batallas decisivas.[8]

En realidad, aquí radicó una de las claves principales para el triunfo revolucionario del MNR.

Inmediatamente después de instalado el nuevo régimen, producto del 52, una de las preocupaciones del naciente gobierno revolucionario del MNR fue el establecimiento de un sistema de inteligencia, capaz de detectar a nivel nacional y en todos los sectores de la sociedad, aspectos inherentes a la seguridad del Gobierno. Testimonios de diversas personas que trabajaron en esos mecanismos y que fueron entrevistados por el autor, coinciden en señalar que fue el Gobierno boliviano el que solicitó al gobierno de los Estados Unidos, el asesoramiento técnico y equipamiento

---

7 Hugo Roberts tiene escrito el libro la Revolución del 9 de Abril que resulta siendo el testimonio más importante que se ha presentado hasta ahora sobre ese acontecimiento político-militar. En esa obra se nombra a muchos personajes que cumplieron el papel de informantes de los organismos policiales de ese tiempo. El interesado en conocer a algunos de estos informantes con nombres propios puede recorrer las páginas de ese libro que jamás fue desmentido pese a que fue publicado el año 1971. Es un verdadero clásico de la lucha revolucionaria en Bolivia. ROBERTS B., Hugo, LA REVOLUCION DEL 9 DE ABRIL, Ed. Burillo, 1971.

8 Los interesados en conocer todos los entretelones de este apasionante período puede consultar nuestra Segunda Edición de la Lucha Armada en Bolivia.

de un servicio de control que incluyera el movimiento de correspondencia desde y hacia Bolivia, seguimiento de personajes -incluso del propio régimen-, y todo un sistema de control de llamada telefónicas, concordante con las operaciones de enlace que ya entonces realizaba la CIA.

El Gobierno de los Estados Unidos consideró favorablemente esta solicitud. A fines de 1952 se asignó un presupuesto reservado que era parte del Programa del "Punto Cuarto" que realizaba, en varios países latinoamericanos, diversas obras de desarrollo y que no tenía problemas en encubrir también esta otra clase de "trabajos" que eran considerados como "servicios de seguridad".

El agente de la CIA, Agee, nos da la prueba de que detrás de los organismos de desarrollo suelen esconderse estos organismos de inteligencia extranjeros. Esto es lo que dice a este respecto Agee:

"Algunos servicios locales (se refiere a los servicios de inteligencia de nuestros países pobres y subdesarrollados, n. del a.) están tan lamentablemente atrasados que necesitan la asistencia abierta del gobierno de los EE.UU. Es por eso que la Administración de Cooperación Internacional -ICA- (Predecesora de la Agencia para el Desarrollo Internacional -AID-) en sus misiones de asistencia técnica en muchos países incluyen las Misiones de Seguridad Pública (PSM), preparadas por técnicos norteamericanos que trabajan con los departamentos de policía. Las PSM intentan mejorar los servicios locales en cuanto a comunicaciones, investigaciones, administración y archivos, relaciones publicas y prevención del delito. Las Misiones de Seguridad Pública son también valiosas porque proveen cobertura a los oficiales de la CIA enviados a trabajar a tiempo completo con los servicios de inteligencia de la policía o civiles. Los oficiales de la estación, bajo otras coberturas, pueden trabajar con inteligencia militar y, a veces, oficiales encubiertos como hombres de negocios, turistas o jubilados pueden ser asignados para trabajar en esos servicios locales.

"La asistencia de la CIA a los servicios locales a través de las PSM u otras formas encubiertas no solo sirven para ayudar a mejorar la capacidad profesional de los servicios locales, sino que estos también son usados para beneficio de la CIA, pues realizan tareas que las estaciones no pueden cubrir y a veces las dejan libres para las operaciones unilaterales.

"Las relaciones personales entre los oficiales de enlace de la CIA y sus colegas de los servicios locales son muy importantes, porque se supone que los oficiales de la CIA deben indicar y evaluar a los del servicio local que pueden ser reclutados como agentes de penetración. Los oficiales de enlace facilitan dinero a los oficiales del servicio local para la ejecución de ciertas operaciones, aunque se da por sabido que parte de ese dinero quedara en los bolsillos de los locales.

"La técnica es permitir que la policía o los oficiales de inteligencia locales tengan a mano un cierto dinero extra, para que no solo sean dependientes de la estación en lo relativo a los equipos y guía profesional, sino también en sus finanzas personales.

...os oficiales de seguridad, como el caso de policías, están entre los servidores ...blicos peor pagos y difícilmente rehusan un "regalo". Poco a poco puede irseles pi...endo que realicen tareas que nadie mas de su servicio conozca, menos aun sus su...eriores. Gradualmente, irán pasando informes sobre su propio servicio y sobre po... dentro de su propio gobierno. Eventualmente su lealtad será para la CIA: des... de todo, de allí es de donde viene el dinero. Las operaciones de infiltración con...ra los servicios locales con frecuencia tienen considerable importancia, debido al ...ugar que ocupan los servicios de seguridad dentro de la estabilidad política. Los in...formes de estos agentes a veces son valiosísimos en situaciones de posible coup d etat (golpe de Estado)". (AGEE Philip, LA CIA POR DENTRO, p. 63-64).

Bajo esta cobertura norteamericana es que los servicios de inteligencia bolivia...os fueron estructurándose en el período de la naciente Revolución del 9 de Abril de ...952.

El nuevo aparato de inteligencia "movimientista" fue montado y conocido originalmente como el Departamento Segundo de Inteligencia instalado en principio en un antiguo edificio de la Plaza Murillo de La Paz, esquina Junín e Ingavi, a una cuadra de Palacio de Gobierno.

Este organismo de espionaje político cambió luego su nombre por el de Departamento Segundo de Orden Social y Político (DSOS) y finalmente se denominó "Control Político" y fue ubicado en una casona donde hoy funciona la Facultad Tecnica de la Universidad Mayor de San Andrés entre las calles Potosí y Yanacocha, en el centro de la ciudad de La Paz.

Dos personas pugnaron por ser los primeros Jefes de este sistema: el súbdito chileno Luis Gayán Contador y el entonces Capitán de Ejército Claudio San Román Lafuente. Ganó el segundo porque aparentemente se trataba de un hombre con una mejor preparación en la materia y porque tenía el antecedente de haber dirigido antes uno de los subdepartamentos del sistema de información política bajo el Gobierno del Presidente Gualberto Villarroel; pero, su mérito mayor para ocupar la jefatura del nuevo sistema de control político, era su probada lealtad al nuevo Presidente de la República, Dr. Victor Paz Estenssoro.

El Programa del "Punto Cuarto" del Gobierno de los Estados Unidos, designó a dos funcionarios especializados en sistemas de control e inteligencia para que implementen todo lo necesario: estos fueron el ciudadano norteamericano Jhon Singer y el puertorriqueño, nacionalizado norteamericano, Mike Salceda. El primero realizó todo el trabajo de organización, mientras que el segundo se ocupaba de toda la parte financiera inclusive de llevar el dinero para el pago de los agentes. Muchos creen que ambos eran agentes de la CIA y no habría que descartar esa posibilidad.

El "Control Político", como sistema de inteligencia en Bolivia, es indudable que ha recibido cooperación de la Central de Inteligencia Americana (CIA), aunque también esta ayuda ha sido dada institucionalmente a organismos como la Policía Boliviana. En la década del 50 era norma y principio este servicio de cooperación

internacional con los países latinoamericanos y que por lo general se rigen por convenios diplomáticos definidos en los niveles gubernamentales.

El espía norteamericano Agee relata a este respecto:

"En los países no comunistas la Agencia asiste a los servicios de seguridad locales, para ampliar su capacidad y, por supuesto, estos servicios, a su vez, querrán corresponder y el gobierno no podrá ser abiertamente hostil a los Estados Unidos. De este modo, facilitando dinero, entrenando y equipando a los servicios locales, como ser a la policía, la CIA recibe información a cambio, que de otra forma no conseguiría debido a las limitaciones de la estación. El control de transito, por ejemplo, permite obtener listas de pasajeros en barco y en aerolíneas, de las propias compañías o de los servicios de inmigración locales. A menudo es mas fácil obtener estas listas por el servicio de enlace, que de las cinco o diez compañías diferentes. La intervención de los teléfonos es mas factible a través de los servicios locales, especialmente cuando hay que controlar varias lineas. La correspondencia puede violarse mucho mas fácilmente por un servicio local que por un largo proceso de reclutar un agente unilateral en el correo. Y por sobre todo, si algo llegara a descubrirse y ocurriera algún escándalo, será el servicio local y no la CIA el que reciba el golpe.

"Normalmente es el jefe de estación el que maneja el contacto con el jefe del servicio local. Algunas estaciones pueden tener secciones completas de oficiales de enlace en funciones, ya sea en planeamiento operacional o en intercambio de información. La regla general, por supuesto, es exponer la mínima cantidad de oficiales para el servicio local y, si es posible, solo aquellos que están ligados a las operaciones unilaterales (no conocidas por el gobierno local) deben estar protegidos contra los compromisos con los servicios locales" (AGEE Philip, LA CIA POR DENTRO, p. 63-64)..

Un elemento a ser tomado en cuenta, es que el My. Claudio San Román mismo ya había trabajado y se había perfeccionado en tareas de espionaje, contra espionaje y otros, con los norteamericanos bajo el plan de cooperación del FBI.

Conozcamos un poco más en detalle la vida de Claudio San Román porque, al igual que el Cnl. Isaac Vicenti, va a marcar toda una época, con su nombre y con su acción, a los sistemas de seguridad boliviano y las tareas de espionaje político.

Su figura, al paso del tiempo, pareció algo deformada por una propaganda política interesada, y por ello es que, para fines de estudio es preciso conocer mucho mejor a este personaje.

De San Román no siempre se tiene un grato recuerdo. Un escritor cochabambino que recoge algunos testimonios dice, en una versión muy parcializada, lo siguiente, que es también una manera deformada de ver a estos personajes de ese tiempo:

"El control político fue encargado al Coronel Claudio San Román, mejorado y tecnificado por la contribución de agentes especializados en torturas en el régimen peronista de la Argentina: un chileno (Gayán Contador, n. del a.) y hasta un republicano español (Francisco Lluch, n. del a), refugiado, que echó raíces en este suelo, casándose con una mujer política, de armas llevar (Rosa Lema Dolz n. del a.).

Claudio San Román provenía del antiguo pueblo de Caraza, hoy bautizado de nuevo añez. Hijo de un carabinero que abandonó a su concubina y al niño, quién tuvo que sufrir penurias y miserias, hasta que recibió la protección del terrateniente Asbezana quién lo crió por algunos años, recibiendo también la ayuda de otras familias como los Hinojosa y los Rojas. Los muchachos de su edad, en el pueblo lo hacían rugar, interrumpiéndole su oficio de lustrador de zapatos, por lo que era popular "el negrito". De adolescente, prefirió la calle para vivir y las ingeniaba para comer en las casas de sus conocidos y dormir donde podía, aprendiendo a sobrevivir con ingenio y buena cara, hasta que un día desapareció del pueblo sin que se sepa nada del muchacho.

En la Guerra del Chaco, Claudio San Román, comenzó distinguiéndose como un soldado valiente y temerario -"quien nada tiene, nada pierde"-. En el Chaco, Claudio conoció a Gualberto Villarroel, el que simpatizó con este muchacho moreno, siempre listo para cualquier acción o mando. De la campaña del Chaco, el Soldado Claudio San Román fue evacuado con el grado de Sub Teniente, bien ganado por su valor e iniciativa. Nueve años más tarde, se acercó al Presidente Gualberto Villarroel, quien le consiguió que una misión norteamericana lo aceptara como un empleado para aprender los secretos y los métodos de espionaje y contraespionaje de los yanquis. Instalaron sus oficinas en la calle Aspiazu de la ciudad de La Paz, para controlar los trajines de la Embajada Alemana y a sus adeptos que, inclusive lograron ganarse la simpatía de algunos periodistas como Augusto Céspedes, Carlos Montenegro y Armando Arce, que abiertamente ponderaron los triunfos del nazismo en la Segunda Guerra Mundial.

"Naturalmente que San Román también le tenía informado a su protector de sus progresos que realizaba con los técnicos norteamericanos. De este tiempo data su amistad con el Dr. Victor Paz Estenssoro que era Ministro de Hacienda en el Gobierno del Coronel Gualberto Villarroel y que años más tarde ofrecería sus conocimientos de espionaje político al jefe de la Revolución boliviana, que lo tuvo a su servicio personal, haciendo que se controle los trajines de los adversarios políticos y de los propios militares del partido que, podían estar pretendiendo censurar los actos del gobierno o que intentaran algunos reemplazos en la jefatura del Partido, como pretendieron hacerlo, empezando por Hernán Siles Suazo, Walter Guevara, Juan Lechín y otros que terminaron por ser expulsados del Partido, obligados a armar sus propias tiendas políticas.

"Federico Fortún Sanjinés, contrató elementos peronistas argentinos y más tarde, los servicios secretos para controlar los pasos de los políticos; se beneficiaron con la experiencia que trajo de España, Luis Francisco Ltunch, que trabajó en oficinas parecidas en el Gobierno Republicano, era un hombre bien informado, de extraordinaria memoria retentiva, de casos y cosas y de caras que jamás las olvidaba ni las confundía; tenía una cultura bien cimentada y era un agradable conversador

"En este control de los políticos se llegó a reunir miles de expedientes con los datos personales de todos los que incursionaron en política y hasta se llegó a interferir las conversaciones telefónicas de propios y extraños. En el caso de detectarse algún negociado de algún Ministro, inmediatamente se le ordenaba que vaya al despacho del Presidente. El Dr. Paz, le decía a su Ministro: "Sé de todo lo que Ud. ha hecho desde su despacho; de ahora en adelante, a portarse bien porque lo tendré siempre vigilado".

"-"Sí, mi jefe; le agradezco que me haya llamado la atención; desde ahora seré incondicional"-

"Así se reclutaba a los "incondicionales" porque la unidad "monolítica" del Partido ya se resquebrajaba, en fisuras "silistas", "lechinistas", "guevaristas", "alderetistas", o "las manos limpias" de Peñarrieta, etc., etc.

"El "Control Político" tenía más poder que un Ministro o que el mismo gabinete de Ministros.

"Solamente el Dr. Paz Estenssoro podía dar una contra orden; esta rama de gobierno era la mano de hierro del Jefe del partido y nada de lo que se hacía en esta dependencia, le era desconocido para el Jefe; todo se hizo con su plena autorización, anuencia, venia y beneplácito" (Lara Claros, Mario. EL MEJOR DEL CONVENTO. Artes Gráficas Editorial "Garza Azul" La Paz-Bolivia 1991 págs. 18-21). Este, obviamente, es un cuadro cargado de pasión político-literaria y que contiene imprecisiones y datos equivocados.

Aproximémonos más al hombre en sus grandezas y miserias.

Cuando el autor conoció al Gral. Claudio San Román en La Paz, el año 1987, acababa de retornar de un prolongado exilio en el Paraguay que se inició el mismo 4 de Noviembre de 1964, cuando fue derrocado el exPresidente Victor Paz Estenssoro y se desmoronó el impresionante aparato de inteligencia que llegó a formar a lo largo de doce años. San Román, el año 1987, había vuelto al país, luego de 23 años de exilio.

Claudio San Román -ése 4 de Noviembre- tuvo que asilarse rápidamente en la Embajada del Paraguay porque su vida corría serio peligro. Más de un centenar de enemigos políticos hubiesen estado muy felices con matarlo ese día en el que todos los movimientistas tuvieron que fugar.

El propio exPresidente Victor Paz Estenssoro tuvo que salir precipitadamente de Palacio porque sectores populares lanzaron la consigna, mediante la Radio "Continental" de los fabriles, de que "no había que dejarlo escapar para castigar todos sus crímenes". La consigna era una sentencia de muerte anticipada. Esa emisora, ese mismo día, lanzaba consignas para "agarrarlo" a Claudio San Román quien al ingresar a la Embajada del Paraguay llevaba un grueso paletó del que no quería desprenderse por nada del mundo. Mucho tiempo después se supo que entre los pliegues del forro había logrado esconder una notable cantidad de dólares con los que pensaba sobrevivir su exilio.

Este hombre era de piel trigueña. Más bajo que alto, de contextura gruesa sin ser [illegible] y un cuello negro de toro que era la firme base de una cabeza cuya nuca jalaba hacia atrás. Los cabellos los tenía lacios y siempre peinados hacia arriba. Ojos para los medianos vivaces y penetrantes con sus interlocutores, y una nariz chata, dorso recto, base caída. Tenía una boca grande, comisuras caídas, y unos labios gruesos. Medía exactamente una altura de 1.68 ctms. y tenía una cicatriz en la ceja izquierda, producto, probablemente de algún altercado que ha debido tener en la Guerra del Chaco, o posiblemente era alguna pequeña herida que se hizo en alguna operación militar.

Según los documentos oficiales que cursan en el escalafón militar, este hombre nació el 26 de Noviembre de 1913 en la localidad de Capinota, Provincia Jaimesteban y es hijo de Carmelo San Román y Valeriana La Fuente.

De San Román se puede decir cualquier cosa, menos que hubiese sido un cobarde.

Cuando tomó la resolución de ingresar al frente de batalla en la Guerra del Chaco era un mozalbete de 18 años de edad y lo hizo como un soldado raso, recibiendo una instrucción militar básica y elemental. Su verdadera instrucción militar la recibió directamente bajo el fuego enemigo y su aprendizaje castrense lo adquirió en el fragor de la lucha participando sucesivamente en las siguientes batallas:

1) Nanawa 1932.
2) Tortuga, 1934.
3) Tefen 1934
4) Campo Jurado 1934.
5) Cañada Strongest 1934
6) Campo Santa Cruz 1934.
7) Cañada Cochabamba, 1934.
8) Cedeña 1934.
9) Carozi 1934
10) Picada Oriente, 1935
11) Tarairi 1935.
12) Campo Mandeyapecua 1935.

Como se ve San Román al igual que muchos combatientes bolivianos, estuvo en la zona de operaciones peleando en las trincheras durante los tres años que duró la Guerra, lo que de por sí ya habla el espíritu guerrero que le animó desde joven, y al que hay que sumar su difícil infancia.

San Román, sin embargo, no era un soldado más de la tropa. Era veliente, audaz y hasta temerario en sus acciones. En cada batalla que participaba fue ganándose grados desde dragoneante hasta sargento. Tenía un don de mando natural sobre la tropa, pero además iniciativa militar que en muchos casos superaba a la de sus oficiales. No tenía miedo de perder la vida.

Cuando hemos revisado cuidadosamente su expediente militar que se encuentra en el Estado Mayor General del Ejército boliviano, hemos encontrado valiosos me-

morándums y cartas que reflejan la opinión que tienen sus jefes militares sobre su condición de soldado.

Su participación en la Guerra fue definida por sus sucesivos jefes militares como "excelente" y el 20 de Enero de 1935 el soldado Claudio San Román, proveniente de un pueblito de Cochabamba, ganó su grado de Subteniente de Complemento.

Es cierto que Claudio San Román no había ingresado al Colegio Militar, al igual que muchos otros reclutas que llegaron a la Guerra sin otra indumentaria que su morral y su fusil. Pero, ¿qué mejor escuela o Colegio Militar se le puede pedir a un hombre, que no sea el escenario mismo de una Guerra donde se juega la vida minuto a minuto y donde sobreviven no sólo los valientes, sino los audaces, los temerarios y desde luego inteligentes? ¿Qué mejor escuela para un militar que una guerra real de hombres y pólvora donde se mata y se muere a cada hora?

San Román abrazó el arma de infantería, pero luego se especializó como morterista y era hábil en el desplazamiento de esa arma que para entonces, en el Ejército boliviano, era nueva.

Finalizada la Guerra, San Román se enamoró de la carrera de las armas y era la mejor opción luego de estar combatiendo tres años en las trincheras. Se hizo pues militar de complemento y para entonces ya se había ganado el respeto de muchos de sus jefes y sus camaradas no sólo por su seriedad, sino también por su disciplina en la acción militar.

El año 1938, encontrándose en la localidad de Boyuibe, un jefe militar escribió sobre Claudio San Román: "le falta cultura y conocimientos generales pero tiene bastante formación militar por su experiencia en Campaña. Sin embargo tiene cualidades y una extraordinaria iniciativa para trabajar en el área de informaciones (inteligencia) y sería bueno especializarlo en estos trabajos".

En otro informe se lee por parte de uno de sus jefes de esos años: "es mujeriego y de mediana preparación. Es altamente rencoroso y díscolo con sus superiores. Tiene un proceder poco caballeroso con un jefe al que le tenga poca voluntad".

El año 1940 después de cinco años de finalizada la Guerra, fue ascendido al grado inmediato superior de teniente de complemento y durante todos esos años estuvo cumpliendo destinos en guarniciones del interior, pero muy pronto la política empezaría a intervenir en su vida.

A principios del año 1944, poco después del Golpe de Diciembre de 1943 que encumbró en el poder al My. Gualberto Villarroel, el teniente Claudio San Román fue convocado a prestar servicios en el Departamento de Informaciones, como entonces se denominaba el servicio de Inteligencia del Ministerio de Gobierno[9].

---

[9] Este despacho sucesivamente cambio de nombre entre Ministerio de Gobierno y Ministerio del Interior, pero en esencia es el que está encargado de la seguridad interna del país. Tiene bajo su dependencia un Servicio de Inteligencia formado por civiles, pero también está bajo su área la Policía Nacional que tiene diversos servicios de inteligencia.

Es posible que para éste llamado haya influido la amistad que tenían, San Román y Villarroel, desde el Chaco. Ambos eran del arma de artillería. Entre los militares no es de extrañar que la amistad se acreciente cuando son camaradas de una misma arma. Incluso posiciones políticas suelen definirse entre ellos, por esta circunstancia de coincidencia de pertenencia a determinada arma, antes que por coincidencias ideológicas o programáticas.

En septiembre de ese mismo año, el joven teniente Claudio San Román fue nombrado Jefe del Departamento de Investigaciones del Cuerpo de Carabineros en el esquema de reorganización policiaria que estaba bajo la Dirección General del entonces My. Jorge Eguino.

Precisamente, el Tte. Claudio San Román entabló una estrecha amistad con el My. Eguino quien, como ya hemos anotado anteriormente llegó a la Dirección General de Policías, por decisiones de la logia RADEPA y de la que era prominente asociado. En toda la investigación realizada no se ha encontrado nada que haga pensar siquiera en que San Román hubiese sido apalabrado para ingresar a la RADEPA y, desde luego, no era miembro de ella.

Pero el ingreso de San Román a los servicios policiales de inteligencia tanto del Ministerio de Gobierno, como de la Policía, coincide con la creciente cooperación que existía entre los organismos de espionaje norteamericano a través del SIS, dependiente del FBI, con los mecanismos de seguridad bolivianos.

Cosa extraña: mientras el Gobierno de los Estados Unidos le negaba el reconocimiento diplomático al de Villarroel por su presunta inclinación nazi-fascista, al mismo tiempo los norteamericanos estaban intensificando sus relaciones con los mecanismos de inteligencia de nuestro país.

Que se tenga memoria esta es la primera vez que los organismos policiales y de inteligencia de los Estados Unidos, entablan un plan de cooperación para el entrenamiento de personal en sistemas de inteligencia y los norteamericanos ven, en el Tte. Claudio San Román un hombre de extraordinarias cualidades, y desde esa fecha se convierte en un hombre de la entera confianza de los americanos en sistemas de seguridad.

Han habido períodos en los cuales han sido declarados en comisión al servicio de dicho Ministerio, oficiales del Ejército boliviano. Estos servicios especiales, junto a los servicios de inteligencia de las ramas de las Fuerzas Armadas, así como de la recientemente creada Fuerza Especial de Lucha Contra el Narcotráfico, constituyen lo que se puede denominar la Comunidad de Inteligencia del Estado boliviano aunque son organismos que tienen capacidades materiales muy limitadas para un trabajo de alcance nacional, internacional y de largo aliento, por lo que generalmente dependen en mucho de la cooperación internacional que les brindan países amigos. Se podría decir que nunca la comunidad de inteligencia de Bolivia ha tenido una autonomía e independencia económica de fuentes financieras extranjeras, lo que a su vez le ha creado un grado de dependencia que hace a esa comunidad altamente vulnerable de ser penetrada.

Según documentos de la época, Claudio San Román y un grupo de oficiales tanto del Ejército como de la Policía trabajan arduamente con los funcionarios norteamericanos Hoover, Dean, Dr. Urenda, Gustavo Ríos y el Sr. Luís Adrian: todos ellos pertenecientes a los registros de la CIA y del FBI.

Los cursos a los que son sometidos el joven Tte. Claudio San Román y varios otros compañeros son intensivos sobre todo en programas de espionaje, inteligencia y contrainteligencia, además de criptografía, y otras materias relacionadas con estas tareas profesionales. El alumno más aplicado es, sin duda alguna el Tte. Claudio San Román que claramente se alza como un líder en relación a sus compañeros.

No hay que olvidar que todos los funcionarios norteamericanos antes mencionados se encontraban en el país como parte del programa continental para detectar y cazar agentes nazis o simpatizantes de ellos en el marco de lo que era la Segunda Guerra Mundial.

San Román presta también sus servicios en la Dirección Nacional de Investigaciones instalada por el FBI y del que Luís Adrián era su Director.

Tampoco se puede desconocer que estos programas de cooperación se realizan a la luz de convenios internacionales firmados a nivel de gobiernos por el exPresidente Enrique Peñaranda (1940-1943) y que son mantenidos inalterables por Villarroel.

En este sentido, hay que suponer que las tareas que por entonces desarrolla el joven teniente Claudio San Román están destinadas a identificar a alemanes pro-nazis o personajes bolivianos que tuviesen inclinación y simpatías por el Eje. Es algo que probablemente nunca sepamos con precisión, aunque el sacerdote Claros parece tener mucha razón.

Entre los documentos revisados no es posible establecer con precisión las tareas que realiza.

Lo cierto es que a la caída del presidente Gualberto Villarroel, el Teniente Claudio San Román, es detenido y apresado por un súbdito descendiente de alemanes, Alberto Akerman, y el abogado Carlos López Arze (que fue uno de los que dirigió el ataque a Palacio de Gobierno el 21 de Julio de 1946).

San Román empieza a sufrir las consecuencias de la represión política y que se originó en la caida de su amigo y protector Gualberto Villarroel, a decir de Claros. El joven oficial es recluido en la Cárcel de San Pedro de La Paz, bajo la acusación formal de haber participado en los asesinatos de Chuspipata y el atentado contra José Antonio Arze, el líder pirista.

Esta acusación tiene olor a calumnia porque luego se estableció que el autor de los fusilamientos de Chuspipata fue el Cap. Julián Guzmán Gamboa y los autores del atentado a José Antonio Arze, fueron los policías Angel Mendoza y Hector Candia que obedecieron las ordenes del Jefe de la Policía de La Paz el Cap. José Escobar pero que a su vez respondía a las ordenes de la célula judicial de RADEPA. Pero es-

Es claro que los mecanismos de seguridad del régimen emergente del 21 de Julio de 1946, tenía bajo su mira a San Román.

No hay certeza de que Claudio San Román haya participado en estos hechos posteriores que derivaron en atentados criminosos, pero tampoco se puede negar que ya entonces, San Román y varios oficiales, realizaban trabajos de inteligencia para el Gobierno de Villarroel y, consecuentemente, para la logia RADEPA que se nutría de esos informes, pero desde luego que estos informes también los conocía la Embajada de Estados Unidos en Bolivia, aunque claro dentro la compartimentación natural de esta clase de trabajos.

Quizá, entre estos antecedentes haya que ver los orígenes de las relaciones intensas de los norteamericanos con el futuro Gobierno del Movimiento Nacionalista Revolucionario (MNR) y hasta de sus dirigentes. Porque es obvio que el trabajo de inteligencia de los norteamericanos, en torno del gobierno Villarroel-RADEPA-MNR ha debido ser intenso permitiendo calibrar ya entonces la talla de todos y cada uno de los dirigentes movimientistas.

No hay que olvidar que el trabajo de inteligencia, en gran medida es prospectiva. Es decir, tratar de prever, hasta donde sea posible, los hechos políticos sucesivos.

Otros documentos consultados en diversas fuentes reservadas, señalan que las materias dictadas en los cursos de entrenamiento norteamericano comprendían: Criminalística, Derecho Penal, Criminología, Espionaje y Contraespionaje nacional e internacional, Informes, Archivos, Inglés, Taquigrafía, Mecánica de Automóviles, Balística, Criptografía, Motores y Educación Física, además del manejo de armas.

Tras su apresamiento el año 1946, el Tte. San Román fue pasado a "jubilación", que era una manera discreta de darlo de baja del Ejército ante la ausencia de faltas disciplinarias que hubiesen originado un proceso y una baja de las Fuerzas Armadas.

Fue liberado, pero fue puesto fuera de la carrera militar y la institución que más quería, el Ejército, y de una de sus más grandes pasiones: el servicio de inteligencia para conocer hechos y personajes a través del espionaje.

Pero, testarudo como era, Claudio San Román no se iba a dejar estar. Tras trabajar en diferentes actividades particulares y esperar que la tormenta política antivillarroelista baje, San Román el 9 de Octubre de 1950, planteó un reclamo formal para ser reincorporado al Ejército por considerar injusto su pase a jubilación y no estar adecuado a los reglamentos institucionales.

No se cansa de tomar amigos abogados y presentar una y otra vez memorial tras memorial pidiendo su retorno a la vida militar.

Los jefes militares antivillarroelistas y antiradepistas que ahora estaban en el mando de la institución, le daban largas y largas y ni siquiera respondían sus reclamos. Simplemente lo ignoraban, sin darse cuenta que él también tomaba nota de sus desprecios porque nada se iba a quedar así.

San Román huele el aire político mundial. ¿Qué había aprendido en inteligencia? A buscar gentes nazis, y pronazis en sus madrigueras y cazarlos y elevar informes. Pero ahora ya no había nazis que cazar. ¿Cuáles eran los nuevos enemigos de los norteamericanos? ¿Quiénes hacían peligrar sus intereses estratégicos? ¿De quiénes y de qué peligros tenía que defender los Estados Unidos al Continente Americano?

La respuesta se le perfila nítida a este hombre caído en desgracia con Villarroel: el comunismo y los comunistas son los nuevos enemigos del sistema interamericano.

Había que ayudar a Estados Unidos a defender esta parte del Continente de semejante peligro.

El 15 de Febrero de 1951, y sin estar reincorporado aún a las Fuerzas Armadas, Claudio San Román dirige una carta reservada al Gral. Armando Sainz, Jefe del Estado Mayor, sugiriéndole que a raíz de la proscripción del Partido Comunista el año 1950, sea creado el "Servicio Anticomunista Internacional" (SAI).

Si bien no eran ni siquiera leídos sus memoriales pidiendo su reincorporación, esa carta si mereció una atención singular del alto mando militar.

Algunos de estos altos jefes y el propio Gral. Armando Sainz, accede a recibirlo en una audiencia reservada que se realiza en su despacho. Allí San Román le hace una brillante exposición del nuevo orden mundial que había emergido de la Segunda Guerra Mundial, explicándole que son otros los objetivos estratégicos de los Estados Unidos y hace una interesante prospectiva del papel que debieran jugar los organismos de inteligencia militar en esta tarea de combatir el comunismo.

San Román y sus planes eran escuchados con mucha atención.

Aunque no hay testimonio directo, el autor tiene algunas razones para suponer que esa misma exposición ha de haber sido hecha a algunos miembros de la Embajada de Estados Unidos para crear el referido "SERVICIO ANTICOMUNISTA INTERNACIONAL (SAI)".

La palabra convincente de San Román, ha debido hacer mucho impacto porque en mayo de 1951, apenas pocos meses después de su propuesta, fue creada esa sección como una dependencia directa del Comando del Ejército y de la que el Tte. retirado, Claudio San Román, es una pieza importantísima.

Cuando se creó el "Servicio Anticomunista Internacional", dependiente del Departamento Segundo de Inteligencia Militar, San Román trabajo como uno de sus principales agentes organizadores bajo el mando del Cap. Francisco Céspedes.

Todas las técnicas aprendidas con los norteamericanos fueron aplicadas en la organización de este Servicio Secreto del que muy pocos tenían conocimiento. Entre las fuentes consultadas no se ha podido conocer con precisión si para la organización de este servicio han actuado como asesores personeros de la Embajada de Estados Unidos, pero es una posibilidad que no hay que descartarla.

Empero la presencia de San Román en esa organización, ocasiona los celos de varios jefes policiales involucrados en asuntos de inteligencia y que estaban buscando ser ellos los preferidos de la ayuda norteamericana.

En esos años, no hay que olvidar, que la Policía Nacional estaba adquiriendo una enorme predominancia organizativa, bélica y de poder político frente a las Fuerzas Armadas y buscaba, casi de manera permanente, ser ella la receptora de la ayuda norteamericana. Uno de los principales organismos que creó la Policía Nacional, en ese tiempo, es su famosa Sección Segunda encargada de todo lo que significaba la lucha contra los partidos políticos opositores al régimen, pero desde luego también estaba involucrada en la lucha contra todo lo que significaba el movimiento comunista internacional. Su poder era temible por la capacidad de información que llegó a acumular. Su Director General de Policías, Isaac Vicenti, fue el principal inspirador de este organismo que adquirió ribetes represivos impresionantes para ese tiempo.

Los jefes y oficiales del Cuerpo Nacional de Carabineros, empezaron a sentir celos por la organización del SAI en el seno del Departamento Segundo de Inteligencia Militar y porque suponían que principalmente sería ese organismo, y no el Cuerpo de Carabineros, el que llegaría a captar la mayor cantidad de los recursos económicos de la ayuda internacional de los Estados Unidos de Norteamérica y otras potencias involucradas en la lucha contra el creciente "peligro comunista"[10]

---

[10] Esta pugna de intereses entre las Fuerzas Armadas y la Policía Nacional, ha persistido, precisamente como una secuela de la Revolución del 9 de Abril de 1952. No hay que olvidar que el potenciamiento bélico y organizativo del Cuerpo de Carabineros ha posibilitado que los conspiradores del MNR logren la victoria sobre el Ejército el 9 de Abril de 1952. Desde entonces las FF.AA. siempre han visto con recelo el potenciamiento de los policías. Una prueba de que eso ha sido así, fue dada el año 1964. Poco después de que triunfo el golpe del Gral. René Barrientos Ortuño, los militares dispusieron la requisa de todo el parque bélico de los carabineros. Sólo les fue dejado el arma de reglamento, un revólver, y los bastones. Pasaron muchos años antes que los policías volvieran a tener bajo su dependencia un poderoso organismo de inteligencia y operativo como es el que actualmente tiene la Fuerza Especial de Lucha Contra el Narcotráfico (FELCN); pero aún así, cuando el expresidente Víctor Paz Estenssoro creó la FELCN el año 1986, tuvo que ceder ante la presión del alto mando militar para que el Comandante de la FELCN fuera un General de Ejército en situación de retiro. Esto impedía, por lo menos teóricamente, que ese organismo policial se convierta en un factor de poder capaz de disputarle espacios de poder militar a las Fuerzas Armadas. Esta fuerza policial, sin embargo, ya tuvo su debut en la política cuando varios de sus jefes policiales intervinieron en el secuestro del exPresidente Hernán Siles Suazo (1983). Se recomienda la lectura sobre este tema del libro "Han secuestrado al Presidente" de los Generales Edgar Claure y Gary Prado Salmón. De otro lado conviene destacar que el año 1994, por primera vez fueron enviados contingentes policiales bolivianos a trabajar tanto en Mozanbique como en Haití con fuerzas internacionales que impusieron en esos países regímenes democráticos. Países como Argentina y Brasil enviaron fuerzas combinadas del Ejército y la Policía, pero en el caso boliviano sólo fueron oficiales de la Policía en otra muestra de la creciente importancia que está alcanzando nuevamente la fuerza policial a despecho de los militares que v en cada vez más limitado su horizonte operativo.

Este antecedente originó que algunos jefes policiales empezaran a intrigar al Teniente Claudio San Román, ante los altos mandos militares de ese tiempo. Se pasaron informes de inteligencia, según los cuales, San Román estuvo directamente involucrado con todos los que promovieron la Guerra Civil de 1949 -de la que no participó ni directa ni indirectamente-, pero luego le acusaban de tener fuertes relaciones con la gente proscrita del MNR.

Durante esos años el joven teniente Claudio San Román recurre al argumento más contundente de la defensa de un agente de inteligencia: mantiene la boca cerrada. Tuvo mucha precaución de decir -en su defensa- que fuera enemigo de los movimientistas. Ante las preguntas que le hacen sobre sus presuntas implicaciones con la gente del MNR se limitó a negar que estuviese en actividades subversivas.

La guerra contra San Román desde los servicios de inteligencia policiales es fuerte e intensa y nada mejor que intrigar una y otra vez, hasta que se le creó un cuadro de desconfianza.

San Román es formalmente detenido y es confinado, ese año, a la localidad cruceña de Roboré, bajo el cargo de estar involucrado en actividades conspirativas con gente del MNR. Lo separan de la organización del SAI que sigue -sin embargo de su ausencia-, creciendo.

Al confinamiento en Roboré, fue enviado con otros oficiales, sin haber sido aún reincorporado en el Ejército.

En esa pintoresca población que se encuentra entre las ciudades boliviana de Santa Cruz y la brasileña de Corumba, San Román es confinado sin ninguna ayuda. Allí, como un acto de compasión lo reciben en la unidad militar acantonada en ese distrito y le dan los recursos necesarios para su subsistencia: la alimentación de oficiales y una cama para dormir en el regimiento. Su suerte conduele a algunos de sus camaradas. San Román no tenía ninguna otra habilidad para ganarse la vida.

Sin embargo, San Román aprendió, en los cursos de inteligencia con los americanos, que lo primero que debe tener un buen oficial de servicios secretos es una alta dosis de disciplina y orden metódico.

Sin estar formalmente reincorporado, Claudio San Román se porta como un militar activo: ordenado, escrupuloso en sus actitudes, lee bastante, y se ofrece para hacer diversas tareas cuartelarias e inclusive orienta la organización del Departamento Segundo de Inteligencia Militar de la División que está acantonada en Roboré, lugar de su confinamiento.

Este trabajo de ese joven oficial caído en desgracia, no es ignorado por los jefes de la unidad que lo observan silenciosamente, pero evaluando cada uno de sus pasos. No bebe ni es tarambana. Es disciplinado consigo mismo y bastante circunspecto. Ya han pasado los tiempos de ser altanero con sus superiores, pero tampoco cae en la humildad servilista ni rastrera. Es simplemente un oficial que muestra dignidad en la desgracia de haber sido retirado y ahora confinado por presunciones de actividad políticas. San Román no hace proselitismo para el siempre activo y conspi-

nuevo MNR, pero tampoco delata a los que sabe están en esas acciones. Sus cartas se las guarda para una mejor oportunidad.

Semejantes condiciones de ese oficial, originan que sea el propio Comandante Militar de Roboré, el Gral. Humberto Torres Ortíz quien eleve un sugestivo informe a la superioridad. Dirige una nota al Comando General del Ejército boliviano en el que menciona que el Teniente retirado Claudio San Román muestra un alto grado de disciplina, y dedicación al trabajo, así como una alta dosis de camaradería castrense, por lo que se permite recomendar su reincorporación a la institución castrense.

Estos documentos van engrosando su kardex militar. Pero no solamente son sus jefes los que están pendientes de lo que hace o no. También lo observan los norteamericanos.

Tras gestiones de sus propios jefes, San Román logra vencer su confinamiento y logra que se le levante la medida al poco tiempo de impuesta.

Una vez logra retornar de su confinamiento, gracias a gestiones ante sus camaradas, no lo reincorporan de inmediato al Ejército, sino que va a ofrecer sus servicios directamente a la Embajada Americana donde trabaja como agente de inteligencia en la lucha contra el comunismo internacional.

En Bolivia, el 17 de Enero de 1950, fue fundado el Partido Comunista de Bolivia (PCB) teniendo a destacados intelectuales como sus principales fundadores y primeros militantes. El "comunismo" en Bolivia ya tenía forma más definida a través del PCB, pero también por la presencia del Partido Obrero Revolucionario (POR) y otras agrupaciones que se llamaban izquierdistas y marxistas.

Parece que fue precisamente una acción de inteligencia la versión que insistentemente circuló por esos años en sentido que el rebelde Movimiento Nacionalista Revolucionario (MNR) había firmado un pacto con el Partido Comunista de Bolivia (PCB) para las elecciones de 1951, aspecto que es negado sistemáticamente por los propios movimientistas.

Ese mismo año el Tcnl. Félix Mogro Cerruto, Jefe de la Sección Segunda del Estado Mayor General, certifica en una nota que el Tte. Claudio San Román ha tenido decisiva intervención en la creación del Servicio Anticomunista Internacional y que ha desarrollado una extraordinaria labor detectando sobre todo documentos y correspondencia entre comunistas del exterior e interior del país.

En la referida nota el Tcnl. Félix Mogro Cerruto, dice que a San Román se le debe el haber formado un fichero conteniendo importantes datos de ciudadanos nacionales y extranjeros comprometidos con el comunismo internacional y que "aun falta completar", por lo que se considera sus servicios "indispensables" y se sugiere su recontratación para esa tarea.

LA CIA SE INFILTRA EN LOS PARTIDOS COMUNISTAS

En la década del 50, que es cuando mayor expansión experimenta la CIA y sobre todo asume una presencia mundial, incluyendo obviamente los países latinoamericanos, se definió que uno de los primeros objetivos es penetrar los partidos comunistas y las organizaciones de Izquierda.

El Partido Comunista de Bolivia (PCB), fue formalmente fundado el año 1950, como una desmembración del antiguo Partido de la Izquierda Revolucionaria (PIR) que, como se ha dicho, devino en una suerte de aliado más bien de los norteamericanos en la Segunda Guerra Mundial. El PIR y su ideólogo principal, José Antonio Arze, era de inspiración marxista y se decía en ese tiempo que era una suerte de avanzada de los comunistas soviéticos.

Pero esta apreciación quedó muy pronto desvirtuada. De un lado José Antonio Arze fue un intelectual muy apreciado en las esferas gubernamentales de los Estados Unidos, un aspecto poco común en la actitud de los gobiernos norteamericanos en relación a los que profesan la convicción de la ideología marxista.

El escritor Gabriel García Marquez, por ejemplo, nunca dijo haber sido marxista leninista pero por su simpatía con la Revolución de CUBA y su innegable amistad con Fidel Castro muchos años se le negó una visa de ingreso a los Estados Unidos. En cambio a José Antonio Arze no. Según varios biógrafos suyos, y particularmente el investigador Valentín Abecia López, el Departamento de Estado de los Estados Unidos, le puso inclusive un agente de cabecera a José Antonio Arze, -y que lo visitaba diariamente- cuando este se encontraba en el hospital, tras haber sido herido en un atentado al que nos hemos referido anteriormente.

Este mismo autor nos revela que una de las grandes frustraciones y amarguras de José Antonio Arze, fue cuando la URSS, le negó visa de ingreso a ese país cuando éste quiso visitar ese país socialista, pese a su comprobada profesión de fe ideológica marxista. Sería interesante conocer hoy día porqué razones los soviéticos le negaron la visa de ingreso al mejor ideólogo marxista en Bolivia y porqué los americanos lo apreciaban tanto.

El PIR terminó diluyéndose y un grupo de sus ex-militantes, el año 1950, resolvió fundar el Partido Comunista de Bolivia (PCB). Es innegable que este partido era algo así como una suerte de "apéndice" del Partido Comunista de la URSS del que ha recibido recursos financieros para su accionar en nuestro país. El Partido Comunista de Bolivia (PCB) llegó en una sola ocasión a ejercer posiciones de poder y fue el año 1982, cuando ingresó al gobierno boliviano en un amplio frente izquierdista de la Unidad Democrática y Popular (UDP) con el exPresidente Hernán Siles Suazo a la cabeza (1982-1985). Apenas subido al poder, su Primer Secretario, el dirigente y político comunista, Jorge Kolle Cueto, realizó un viaje a la URSS donde fue recibido con rango de dignatario de Estado, con coche limosina en el Aeropuerto y donde los más altos miembros de la jerarquía soviética le rindieron honores de mandatario.

A lo largo de la Historia del PCB, en el interior de ese partido han surgido en diferentes tiempos, acusaciones internas de que tales o cuales dirigentes o militantes, eran agentes al servicio del "imperialismo" norteamericano y en algún momento se dijo inclusive que uno de sus fundadores, Sergio Almaraz, fue agente de la CIA. Empero, pasado el tiempo, y dada la integridad intelectual de Sergio Almaraz Paz y traducidas en varias de sus obras, se tiene la impresión más bien que aquella fue una insinuación destinada a "purgar" a Sergio Almaraz[11].

---

[11] El 13 de Noviembre de 1994, el periodista Wilson García Merida, en el matutino LOS TIEMPOS de Cochabamba ha publicado una sugestiva nota dando a entender que un médico vinculado a la Embajada de los Estados Unidos , fue el que operó sugestivamente al escritor nacionalista Sergio Almaraz Paz, intervención quirúrgica de la que no volvió a levantarse más. En una conversación que tuvo con el escritor uruguayo Eduardo Galeano García Mérida sostiene categoricamente que lo mató la CIA. Y sostiene lo siguiente: "En 1968, un médido de dudosa buena fe, de apellido Palazzi, llamó a Sergio Almaraz a su consultorio, se ofreció atenderlo sin cobrarle un centavo y lo sometio a una innecesaria intervención quirúrgica en la peritonitis que lo mató a sus 40 años. Poco después se puso que Palazzi era un funcionario a sueldo de la Embajada norteamericana. Nadie quiso investigar esta extraña relación y el asunto se perdió en el olvida, quizá para siempre, pero su obra de denuncia contra el saqueo de nuestros recursos naturales está intacta, vigente" (DATOS Y ANALISIS, Fasciculo coleccionable de FACETAS, del matutino LOS TIEMPOS, del 13 de Noviembre de 1994, entrevista a Eduardo Galeano titulado UNA ENTREVISTA PARA ROMPER LOS MIEDOS en pags. 2 y 3 del suplemento).- A este respecto cabe hacer algunas puntualizaciones. A raiz de esta llamativa nota periodística, el autor sostuvo una prolongada entrevista con el médico Javier Ossio Quezada, quien además de ser médico, es primo hermano de la Sra. Elena Ossio Vda. de Almaraz. Javier era amigo íntimo de Sergio Almaraz Paz y como a tal le pidió que participara de la operación en la que efectivamente perdió la vida. No es evidente que el Dr. Palazzi se hubiera ofrecido voluntariamente a atenderlo. Según el testimonio del Dr. Javier Ossio, fue Sergio el que buscó al Dr. Palazzi tanto porque era amigo suyo y porque además estaba considerado como uno de los mejores gastroenterólogos del país. Sergio Almaraz sabía que Palazzi trabajaba en el servicio médico de la Embajada de Estados Unidos, pero esto era secundario para Sergio Almaraz porque sobre todo era muy amigo de Palazi a quien recurría frecuentemente en consulta médica. Almaraz Paz tenia una úlcera intestinal bastante delicada que le provocaba crisis traducidas en fuertes dolores estomacales que finalmente lo llevaron un día a pedirle a Palazzi que lo operase. En el curso de la operación, se encontraron con que era una úlcera que había afectado a vasos vitales que en el curso de la operación empezó a sangran inconteniblemente que fue la causa real que le produjo la muerte pese a los esfuerzos que realizaron varios amigos suyos donándole sangre. El Dr. Javier Ossio Quezada certifica que desde el punto de vista profesional, la operación quirúrgica fue perfecta y nada reprochable y que las complicaciones se presentaron en la fase post operatorio no como efecto mismo de la operación, sino por las complicaciones que presentaban el mal de Sergio y que lo llevó a la tumba. "Como médico, como amigo y casi familiar de Sergio, así como amigo personal del Dr. Palazzi, rechazo

Jorge Kolle Cueto, que fue Primer Secretario del PCB durante mucho tiempo, el año 1959 dijo: "En el tiempo de actividad partidaria transcurrido, no fueron pocos los intentos que los enemigos desde fuera o desde sus propias filas, intentaron desplegar contra la unidad de su estructura o su concepción única de los problemas. Libera (Victor Hugo, fundador, n. del a.), Bonel, Pereira (José, fundador, n. del a.) hasta llegar a Sergio Almaraz (señalamos los más destacados) fueron otros tantos osados agentes de clase del enemigo que buscaron corromper y liquidar al Partido. Libera, Bonel y Pereira, manteniendo y desarrollando posiciones políticas falsas y liquidacionistas: otros haciendo el papel de vulgares agentes provocadores, fundando un Partido "Comunista" controlado desde el propio Ministerio de Gobierno, y finalmente Almaraz, cuya podredumbre ideológica buscó hacer extensiva a las filas partidarias, encubriendo, de modo cobarde sus pretensiones, con el manto de la discrepancia política, táctica o ideológica de su "neo-humanismo" en el fondo revisionista. Todos ellos descompuestos ideológicamente y con cualidades morales no comunistas, buscaron en la ruptura de la unidad partidaria de la conducta fraccional, su mejor instrumento de cruzados anticomunistas" (Del Informe Orgánico de Jorge Kolle Cueto, 1959, Primer Congreso Nacional del PCB citado en ROLON ANAYA, Mario, POLITICA Y PARTIDOS EN BOLIVIA, Ed. "Juventud", la Paz-Bolivia, 1966. p. 454)

No se debe ignorar que en casi todos los partidos comunistas del mundo, cuando se quería defenestrar y hasta expulsar a algún dirigente o militante que impugnaba la conducción partidaria en sus más altos niveles el mejor mecanismo era lanzar insinuaciones de que ese personaje era agente de la CIA. Por esta vía muchos comunistas conocieron el camino del oprobio y el ostracismo..

Pero, ¿esto, significa que no hubieron agentes de la CIA en los partidos comunistas? ¿Podemos asegurar que el Partido Comunista de Bolivia tenía militantes de mucha fuerza ideológica que jamás se vendieron en cuerpo, alma y lengua a la CIA norteamericana y eventualmente a otros servicios de inteligencia?

Hoy surgen muchas dudas a este respecto cuando conocemos este otro testimonio del propio agente de la CIA, Philip Agee quien reveló lo siguiente:

"Operaciones de infiltración en el Partido Comunista (PC).

"Estas operaciones conforman todos los esfuerzos para infiltrarse en el comunismo y en los movimientos revolucionarios de extrema izquierda en todo el mundo. Su propósito es recolectar información sobre las aptitudes, planes, funcionarios,

---

semejante insinuación de que este colega se hubiera prestado a cortar la vida de Sergio por encargo de la CIA. Eso hay que descartarlo totalmente", dijo el Dr. Ossio tras una prolongada conversación sobre las circunstancias que rodearon a la muerte de Sergio que falleció el año 1968 en uno de los momentos más culminantes de su producción intelectual.

miembros, debilidades, solidez y conexiones internacionales de toda organización revolucionaria fuera del bloque comunista. Son operaciones consideradas primariamente, por su naturaleza, de contraespionaje, debido al tipo de conspiración del comunismo y a la similitud entre los partidos comunistas y los servicios de inteligencia enemigos. El punto focal de los cuarteles generales, para operaciones especializadas en destreza y promoción del PC (Partido Comunista, n. del a.), es la división de Comunismo Internacional de la Jefatura de Contraespionaje (CI/ICD). A pesar de que las operaciones de inteligencia que comprometen a oficiales de países del bloque comunista podrían considerarse como operaciones del PC, por que la mayoría de los oficiales de gobierno de estos países son miembros del partido, se las considera, mas aproximadamente, operaciones de los rusos o sus satélites.

"Las posibilidades de que una estación de la CIA se infiltre en un partido comunista o en alguna organización revolucionaria están determinadas por el entorno operacional y, particularmente, en la medida de la represión ejercida contra la izquierda revolucionaria. Otro factor de mayor importancia es el nivel general económico y cultural de un determinado país, que se vera marcadamente reflejado en la sofisticación y vulnerabilidad de sus grupos revolucionarios.

"Como regla general, la infiltración en un partido comunista es más difícil cuando más lo compelen las fuerzas de seguridad locales a operar en la clandestinidad. Si un partido se ve totalmente forzado a mantenerse oculto, por ejemplo, no hay ninguna forma de penetrar en el. De igual modo, el reclutamiento es más fácil cuanto más son forzados los miembros a vivir en la pobreza, situación que se corresponde con el nivel de desarrollo económico del país., Está claro que un comunista en La Paz será más fácil de sobornar que un comunista en París. (Tendremos que concordar que la pobreza del país desvaloriza hasta el precio de soborno a los comunistas bolivianos, n. del a.).

"Por tanto, un primer paso esencial en cualquier programa PC de una estación es la correcta interpretación del clima operacional luego habrá que estudiar toda la información publica disponible sobre el partido. Esta puede ser una tarea considerable en el caso de un partido abierto y extendido, como ocurre en Italia y Francia o una tarea muy limitada, en el caso de un partido proscrito que opera clandestinamente, como en Paraguay. Este estudio se basa en la prensa del partido, los discursos de sus líderes, la difusión de su propaganda, las actividades de sus frentes políticos y su grado de adhesión a la linea del partido marcada por Moscú.

"La penetración en los partidos comunistas y otras organizaciones revolucionarias locales que hacen nuestros agentes son operaciones de todos los días en casi todas las estaciones de la CIA. Los agentes son miembros de las organizaciones revolucionarias sobre las cuales informan a la estación por medio de comunicaciones clandestinas. Se los recluta de varias maneras. La primera es conocida como "Walk-in" (entrada). Walk-in es cuando un miembro del partido, ya sea porque necesita dinero, por desilusion ideológica o por otro motivo, decide ofrecer sus servicios al go-

bierno de los EE.UU. Hace su contacto inicial entrando a la embajada o consulado de los Estados Unidos, o por algún camino más discreto que lo proteja de ser descubierto por sus camaradas (...) Otra forma de penetrar en el PC es a través de personas no comunistas reclutadas para unirse al partido y comenzar su tarea desde abajo. Esta es una tarea de largo aliento y solo se la emprende como ultimo recurso.

"Probablemente, lo más difícil es reclutar miembros de una organización revolucionaria que estén en buena posición. Este tipo de operación depende de informes de otros infiltrados en el PC, porque se necesita un conocimiento extensivo del miembro en perspectiva para determinar sus vulnerabilidades y las consiguientes posibilidades de éxito. Las estaciones de la CIA están continuamente dedicadas a tratar de reclutar de esta manera, pero los archivos se engruesan considerablemente antes de tomar una decisión de hacerlo o no.

"El acercamiento para reclutar puede ser "caliente" o "frío". En el primer caso, un agente de estación, normalmente no debe ser un agente de penetración en el PC, que conoce o puede llegar a conocer al blanco, le hace la proposición, algunas veces después de largos períodos de fomentar una amistad, otras veces bastante rápidamente.

"El acercamiento "frío" puede hacerse por un agente u oficial de la CIA, quizás disfrazado, o conectándose desde algún país vecino o desde un cuartel general. Puede abordar al blanco en la calle o en el propio domicilio, sin haber tenido ningún previo conocimiento personal con el. Este tipo de acercamiento, conocido como "enganche en frío" puede tornarse "caliente" si no se tienen los datos precisos de las vulnerabilidades de blanco, y entonces es conveniente que el reclutador tenga previsto un plan de escape.

"Tanto en el caso de un acercamiento "frío" o "caliente", se deben tener preparados lugares seguros para hacer las entrevistas con el posible recluta, o para asegurarse protección en futuras comunicaciones, si es que el blanco se niega al principio pero reconsidera después. El acercamiento en "frío" también puede intentarse, en pequeña gran escala, enviando cartas o noticias a posibles reclutados comunicándole interés por su trabajo político y sugiriéndoles que lo compartan con otros. En esas circunstancias se puede enviar un remitente útil pero que no comprometa, como ser una casilla de correo en Estados Unidos, como también un número identificatorio separado para que use cada reclutado en perspectiva. Si el blanco responde por el número será contactado por un oficial en condiciones de seguridad.

"Finalmente, existe la instalación de micrófonos en los hogares o lugares de reunión de los oficiales del partido. Tales operaciones sólo se pueden montar con éxito si se posee considerable información sobre las personas, los lugares y la importancia de sus reuniones. Esto no siempre es posible dado el secreto requerido para el desarrollo de las actividades conspiratorias revolucionarias. Pero los micrófonos aportan siempre una información excelente, porque dejan de lado el factor humano, que colorea, exagera o distorsiona los informes de los agentes.

"Las operaciones de apoyo a una estación pueden usarse para asistir al programa PC. Los equipos de vigilancia pueden descubrir lugares para reuniones secretas donde pueden colocarse micrófonos: interceptar piezas postales puede suministrar correspondencia interesante del partido, tanto nacional como internacional; los puestos de observación pueden indicar quienes son los participantes en las reuniones clandestinas o servir como puestos de audición si se han colocado micrófonos; la intercepción de un teléfono puede revelar gran cantidad de información sobre los funcionarios del partido y la rutina de sus líderes" (AGEE Philip, LA CIA POR DENTRO, p.58, 59, 60, 61)

Por esos testimonios llegamos a la conclusión de que los recursos de la CIA, fueron variados para penetrar en los partidos comunistas no sólo del continente sino del mundo entero.

Con el conocimiento de todos estos métodos quizá es aquí donde hay que empezar a buscar las causas del fracasos de la Guerrilla del Che Guevara en 1967 aunque para entonces, los métodos se harán mucho más sofisticados como veremos cuando analicemos ese período histórico.

Pero entre tanto ¿qué pasó con la vida de Claudio San Román?

El 14 de Diciembre de 1951, CSR insistió en el tema de su reincorporación a las FF.AA. Se sentía - estando al margen de su institución- como un pez fuera del agua. Hizo todos los esfuerzos posibles para su reincorporación, pero los altos mandos militares estuvieron renuentes a escucharlo.

San Román aprendió a tener paciencia, una cualidad que en política cuenta. No desesperarse. No angustiarse. Esperar que las aguas se decanten y mucho más en un período en que él mismo sentía los olores de la Revolución que se avecinaba. No se han podido encontrar evidencias de que San Román hubiese estado haciendo trabajos de inteligencia para los comandos revolucionarios del MNR. No hay nada de esto.

Su insistencia en enviar notas pidiendo su reincorporación al Ejército, era sobre todo para ir dejando testimonio de que había un asunto pendiente que arreglar.

El 9 de Abril de 1952 salió triunfante el proceso revolucionario encabezado por sus viejos amigos movimientistas con quienes hizo amistad ya durante el Gobierno del Presidente Gualberto Villarroel. Las consecuencias inmediatas de la derrota militar fue la fuga de varios de los jefes castrenses que se oponían a su reincorporación.

Hay quienes sostienen que San Román intervino en las acciones armadas del 9 de Abril de 1952 combatiendo en las calles paceñas, pero otros viejos movimientistas niegan que hubiese ocurrido aquello.

Sea como fuere, inmediatamente de salir triunfante la Revolución del 9 de Abril de 1952, el otrora obscuro oficial de Ejército, se instaló en una modesta oficina del Palacio como Jefe de Seguridad de la Casa de Gobierno.

Su estrella empezó a brillar.

Todos los que querían ocupar ese sitial eran piojos tuertos frente a sus méritos. El propio policía chileno Luís Gayán Contador, -incorporado a las filas policiales bolivianas-, que quería disputarle ese sitial, no tenía los méritos que él ostentaba para ese puesto.

El, y no otro, tenía los adecuados contactos con los agentes de los servicios secretos norteamericanos que dieron casi inmediatamente su reconocimiento al nuevo régimen revolucionario. Estados Unidos dejó entender que habría también la ayuda económica necesaria para reactivar la economía de Bolivia.

Uno de los principales rubros que empezó a ser movilizado en la cooperación internacional de nuestro país con el de Estados Unidos fue el relacionado con el de los servicios de seguridad.

Edwin Rodríguez[12], que por entonces era un joven y fogoso dirigente estudiantil y que combatió el 9 de Abril de 1952, recuerda:

"Entre 1952 al 1953 tras la victoria de la Revolución de Abril, no hubo ni un sólo detenido en el país y el control de la seguridad interna se encontraba en manos del My. Prudencio ("Pajarito" Prudencio) Jefe del Departamento Segundo del Comando del Ejército y, por separado del My. Luís Gayán Contador al que se promovió como Jefe de la Sección Segunda del Cuerpo de Carabineros. Gayán contador era de nacionalidad chilena, pero asistió a la Guerra del Chaco en condición de combatiente, y eso le valió para que sea incorporado a las filas del cuerpo de carabineros en la que hizo carrera[13].

---

[12] Con este dirigente político, que llegó a ser en sucesivas oportunidades Ministro de Estado, subsecretario, y parlamentario del MNR, el autor sostuvo conversaciones sobre procesos históricos en diferentes oportunidades. El que aquí se registra se celebró en la Cámara de Diputados el año 1992, el mes de Noviembre.

[13] Muchos ex-agentes del propio Control Político, pero sobre todo los dirigentes de la Falange Socialista Boliviana, en diversos documentos, sostienen que Luís Gayán Contador era un súbdito chileno que prestaba servicios de espía para su país. Gayán Contador llegó a tener una influencia muy grande en los servicios de inteligencia policiales y era obvio que tenía acceso a importantes secretos de Estado. Empero a más de esas versiones que los señalan como espía puesto al servicio de su país, no se han podido encontrar algunas otras evidencias. Gayán Contador volvió a Chile, cuando se produjo el derrocamiento del ex-Presidente Victor Paz Estenssoro (1964) y vivió muchos años en la localidad fronteriza de Arica donde finalmente murió. Nunca más volvió al país.

"La creación del "Control Político", como organismo de seguridad de la Revolución se precipitó el 23 de Junio de 1953, como consecuencia de un Golpe de Estado que se produjo bajo la dirección de la Falange Socialista Boliviana (FSB).

"Fue uno de los comprometidos en el complot quien denunció la existencia de los preparativos conspirativos golpistas directamente ante el Presidente de la República, Víctor Paz Estenssoro.

"La fuente que le dio la información al compañero Jefe, era demasiado seria y muy segura. Por esto, el Presidente Paz Estenssoro, a las 18:00 horas de ese día hizo un llamamiento a toda la militancia partidaria para organizar la defensa de la Revolución, del Gobierno y del MNR.

"En medio de un caos generalizado y cada cual tomando sus propias iniciativas, al igual que los comandos zonales, salieron tras la caza de falangistas que estaban preparando el Golpe de Estado y a muchos de los cuales los sorprendieron en reuniones conspirativas con armamento moderno.

"La insurgencia de ese primer peligro de muerte para la Revolución Nacional nos mostró claramente que no existía un mecanismo de defensa del proceso revolucionario porque ese momento, los mecanismos de seguridad del Comando de Ejército y la Policía Nacional no respondieron adecuadamente y de ahí es que todo el dispositivo de defensa del gobierno y la Revolución fue adoptado de manera precipitada, desordenada y hasta caótica. No había un Comando Superior orgánico para la defensa de la Revolución.

"Aquel desorden observado en la defensa de la Revolución llevó al dirigente Roberto Méndez Tejada (el k´olo Méndez) a idear y plantear la urgencia de crear un sistema de seguridad e inteligencia dependiente íntegramente del partido y cuyas órdenes fueran emanadas directamente del Jefe del Partido.

"Se pensaba también, desde luego, que no se podían andar con medias tintas y vacilaciones el rato de defender la revolución, sino que se requerían medidas urgentes y contundentes. Las conspiraciones empezaban a acechar peligrosamente al MNR.

"Ya antes, en noviembre de 1952, el Presidente Víctor Paz Estenssoro celebró una reunión con el dirigente Oscar Unzaga de la Vega, a quien le advirtió que no continuase con sus actividades conspirativas que eran de sobrado conocimiento del Gobierno.

"El Presidente Víctor Paz Estenssoro le dijo en esa oportunidad a Unzaga: -'Yo no tengo nada contra Ud., y los falangistas. Mi lucha real es contra la rosca; pero le advierto que si Ud., continúa conspirando contra mi Gobierno, me veré obligado a perseguirlo, y perseguirlo duramente. Le prevengo que no será una persecución magnánima. Tendrá toda la fuerza que exige un proceso revolucionario como el que estamos llevando adelante'. Unzaga, por toda respuesta negó estar conspirando y dijo que eran falsas las acusaciones que se le hacía. Empero los hechos posteriores de-

mostraron todo lo contrario, con el estallido del golpe del 23 de Junio de 1953. Luego de fracasar y ser controlado ese intento golpista, el Presidente Víctor Paz Estenssoro dispuso la creación del sistema de seguridad.

"Fue entonces cuando apareció en escena Claudio San Román que había estado trabajando silenciosamente en las oficinas de Palacio de Gobierno, ideando y perfeccionando sus conocimientos sobre inteligencia". [14]

Claudio San Román, para ese preciso instante, ya tenía un plan de seguridad para la Defensa de la Revolución, a partir del establecimiento de un gran mecanismo de inteligencia e investigación que se dio en llamar el "Control Político". Y empezó a ponerlo en práctica logrando la cooperación norteamericana para esta finalidad.

Así empezó a germinar el que después sería el temible "Control Político" y cuyo primer Jefe sería el entonces My. Claudio San Román.

Veamos, previamente, sus relaciones con el Comando de Ejército.

El 19 de Abril de 1952, el Gobierno Revolucionario del MNR dictó un Decreto Supremo por el cual dispuso la reincorporación a las filas del Ejército de todos los jefes militares que habiendo sigo colaboradores o simpatizantes del Gobierno del Presidente Gualberto Villarroel, y de los que participaron en la Guerra Civil de 1959 fueron dados de baja por su participación en esos acontecimientos políticos.

Claudio San Román vio que había llegado la hora de ajustar cuentas.

El 8 de Mayo de 1952, a un mes de estar triunfante la flamante revolución del MNR, Claudio San Román está cómodamente instalado en la Jefatura de Seguridad del Palacio de Gobierno en cuyo interior está trabajando el Presidente Víctor Paz Estenssoro.

San Román, ya no se molesta de ir hasta el Gran Cuartel del Estado Mayor para estar suplicando su reincorporación al Ejército. Ahora es él, quien está en situación de poder y simplemente dirige una nota, al alto mando militar, que más se parece a una orden: demanda, casi con carácter imperativo, su inmediata reincorporación al Ejército y dispone que se le reconozca su grado de Capitán, el pago de todos sus haberes con carácter retroactivo y, lo que es más importante, el reconocimiento de su antigüedad como oficial de armas y oficial de complemento.

Ese momento ya nadie le discute porque no están los jefes militares que lo miraban con descuido y hasta con desprecio. Ahora están en situación de mando todos aquellos jefes militares que directa o indirectamente han trabajado con Villarroel o han sido partícipes de la Guerra Civil de 1949. San Román se muestra como una víctima de los gobiernos que derrocaron a Villarroel y sostiene que a él lo dieron de baja por haber trabajado en los servicios de inteligencia de ese gobierno.

El alto mando militar se da cuenta que su poder esta creciendo a la sombra del Palacio de Gobierno y el poder político revolucionario, y desde luego del Presidente Víctor Paz Estenssoro.

---

[14] Relato del ex diputado nacional Edwin Rodríguez, al autor.

Para ese momento, San Román no reconoce otra autoridad, ni militar ni civil, ni política, que no sea la del Presidente de la República, Victor Paz Estenssoro.

Ni siquiera los ministros de Estado llegan a tener influencia sobre él, aunque algunos como Federico Fortún Sanjinés tenían un ascendiente de amistad.

Sólo obedece al primer mandatario y mucho más cuando este es Victor Paz Estenssoro. San Román, con su pensamiento y acción anticomunista, es el hombre que necesitaba Paz Estenssoro para tranquilizar y garantizar a los norteamericanos que no habría ninguna conversión hacia los cantos de sirena socialista que lanzaban algunos sectores radicales movimientistas.

Este detalle quizá pueda ser otra prueba de lo que dice el investigador y escritor Carlos Navia Ribera, de que fué en su exilio de Buenos Aires donde Paz Estenssoro hizo saber a representantes del Gobierno de Estados Unidos que la Revolución Nacional en BOLIVIA, no tomaría rumbos de características socialistas y menos que estaría bajo la influencia de gobiernos comunistas.

Esta posición también explica porqué, el Gobierno de los Estados Unidos, a los pocos meses de la Revolución de Abril, comenzó su cooperación económica al Gobierno Revolucionario.

En una nota escrita por San Román y dirigida al alto mando militar el 23 de mayo de 1952, pide se le devuelva su antigüedad y hace ostentación de que se encuentra trabajando en Palacio de Gobierno como Jefe del Servicio de Seguridad.

Ese momento la superioridad le reconoce el grado de Capitán de Ejército. Nadie está en condiciones de discutir las ordenes del Gobierno Revolucionario.

Desde entonces, el Capitán Claudio San Román, nunca más volverá a pisar los cuarteles.

Su trabajo se desarrollará en las oficinas en medio de archivos, kardex, identificaciones, seguimiento, informes, intercepciones telefónicas y agentes que respetuosamente le rinden cada día informaciones vitales, pero sobre todo útiles para la marcha del régimen y el control de los opositores.

A nadie rinde cuentas. Intercambia informaciones con los norteamericanos y sólo le informa al Presidente de la República de quien diariamente recibe instrucciones. Hay un hombre más al que le guarda cierta consideración: este es José Fellmán Velarde, el Secretario de Prensa e Informaciones del Gobierno revolucionario. .

LA RELACIÓN DE LOS ESTADOS UNIDOS CON EL SISTEMA DE CONTROL POLÍTICO BOLIVIANO[15]

[15] Este acápite está reforzado con transcripciones de la primera edición de nuestro libro la Lucha Armada en Bolivia que habiendo sidos editado en 1987, nunca ha merecido ningún tipo de rectificación sobre los datos aquí publicados y que terminan de armar un cuadro de situación sobre los servicios secretos de ese tiempo.

Es imposible por ahora conocer a cuánto alcanzó el monto de cooperación económica de los Estados Unidos a los sucesivos gobiernos del MNR, para gastos de seguridad y control político; pero los gastos han debido ser considerables porque con esos recursos, más otros que provenían de los fondos fiscales del Tesoro General de la Nación, se pagaba a una red de agentes diseminados por todo el territorio nacional, en puestos fronterizos claves y también en algunos países vecinos donde se encontraban opositores civiles y militares, sobre los cuales se ejercía una rigurosa vigilancia.

Hoy, es posible revelar, gracias a testimonios de fuentes que merecen entera fe, que el Gobierno de los Estados Unidos, en la etapa post-revolucionaria, destinó al país dos clases de créditos: unos que eran los préstamos programados y que estaban sujetos a convenios internacionales de Gobierno a Gobierno, y con carácter reservado, existían otros créditos que se conocieron, en ese tiempo como "préstamo de mano a mano" y que estaban destinados para "gastos de emergencia" del Gobierno de la Revolución Nacional.

Era con esos dineros que el My. Claudio San Román llegó a equipar un servicio de inteligencia estableciendo una red nacional de agentes, informantes y soplones. Los principales jefes de los batallones de milicianos recibían sueldos provenientes de estos fondos. Los milicianos, que no eran dirigentes, recibían otra clase de beneficios consistentes en recursos alimenticios, así como ventajas del poder administrativo.

No es posible establecer si la Embajada de los Estados Unidos conocía o no el uso que se daba a estos préstamos. Pero si lo sabía, era también evidente que conocía sus objetivos y efectos políticos: por este medio llegaba al control indirecto de las masas armadas y que eran, indudablemente, una permanente preocupación ante el riesgo que se convirtieran en gérmenes revolucionarios de insospechados alcances.

Philip Agee, revela en sus memorias que en la década del 50 y el 60 la CIA preparaba a agentes de "todo el mundo" y que eran llevados a campos especiales de entrenamiento que no eran conocidos por estos agentes extranjeros. Estos eran llevados de manera totalmente reservada y jamás sabían que estaban en territorio norteamericano. Es posible que muchos de estos agentes hayan tenido la sensación de que estaban siendo entrenados en el Canal de Panamá, pero esto es algo difícil de comprobar.

"Vayamos donde vayamos, debemos tener extrema precaución con los paquetes de cigarrillos, latas de cerveza y otros objetos que puedan revelar la localización de la base a los extranjeros que están aquí. Todo el tiempo que estemos dentro de Camp Peary tenemos que usar ropa de fajina" (AGEE Philip, LA CIA POR DENTRO, p. 44-45).

Pero para que no queden dudas de que importantes personajes bolivianos han debido participar de estas tareas de inteligencia de la CIA, queda este otro testimo-

[illegible] menos importante y que en realidad ahora deja más en claro de porque el [illegible] no avanzó en el campo revolucionario hacia planos revolucionarios más [illegible].

Dice Agee:

"¿Cómo obtenemos la información que figura dentro de los informes de inteligencia de las operaciones de FIR (Reporte de Información de Campo, que es lo mismo que [illegible] informe desde el lugar donde esta operando el agente de la CIA, n. del a.)? La mayoría, a través de agentes pagos (pagados, n. del a.). Al mas alto nivel hay políticos, científicos, economistas o líderes militares que están realmente creando los hechos con los que la Agencia hará proyectos posteriores. Este tipo de personas, sin embargo, debido a su posición de liderazgo, son las últimas que le dirían a la CIA o al gobierno de los Estados Unidos algún secreto oficial de su país. A pesar de ello, hay algunas que pueden llegar a ser convencidas de que los intereses de los EE.UU. y de su propio país están tan cercanos, casi idénticos, que no se pierde nada al proporcionar esa información que la CIA desea. En otros casos, lo que los altos oficiales hacen o planean puede haber sido escrito en papeles, a los que se puede acceder mediante una gran variedad de oficiales de nivel secundario, funcionarios o colegas. Personas de este nivel pueden traicionar la confianza de su líder por una gran cantidad de motivos.

"Y luego hay un tercer nivel de agentes en perspectiva, que simplemente tienen acceso físico al área del blanco, pero no a los documentos en si mismos. Estas personas pueden ser entrenadas para colocar micrófonos u otros aparatos en lugares donde se efectúan conversaciones importantes, o para abrir ficheros o cajas de seguridad donde se guardan documentos o fotografías. Finalmente, hay una gran variedad de gente que puede colaborar en operaciones, pero que no tiene acceso directo a las fuentes. Estos son los agentes de apoyo, que alquilan casas y departamentos, compran vehículos, sirven como correo y cumplen innumerables tareas adicionales y necesarias.

"Ademas de las operaciones de alto nivel, en las que se ven envueltas las fuentes primarias, existe una categoría de operaciones secundarias de extrema importancia, llamadas "operaciones de apoyo". A menudo el "targeting" (definición que se da al método que ha resuelto utilizar el agente de la CIA para obtener determinada información, n. del a.) hacia las fuentes principales se efectúa a través de operaciones de apoyo. Estas operaciones incluyen el uso de equipos de vigilancia para seguir a personas por la calle, puestos de observación para vigilar las entradas y salidas a edificios, múltiples formas de fotografía, interceptar correspondencia desde el correo, acceder a importantes archivos de estadísticas e identificación que tiene la policía y otros servicios de seguridad y de transporte aéreo, por tren y por barco de pasajeros y de carga, colocar aparatos para escuchar en habitaciones, en teléfonos y grabadores telegráficos. Estas operaciones requieren un grado de inteligencia altamente sen-

sitivo, pero, mas a menudo, sirven para identificar a la gente que realmente se necesita y que puede ser reclutada como agentes de recolección de inteligencia.

"Las operaciones de apoyo también son indispensables para conocer las personalidades de nuestros blancos, con el fin de descubrir motivos que pueden hacer que ellos acepten o declinen una propuesta de reclutamiento: firmezas, debilidades, problemas, ambiciones, fracasos, enemistades, vulnerabilidades. (AGEE Philip, LA CIA POR DENTRO, p. 52-53)

De esta manera, y paulatinamente el discurso antiimperialista del que hacían gala, muchos dirigentes movimientistas resultaba absurdo y hasta irónico; esto quizá llevó al propio exPresidente Victor Paz Estenssoro a calificar de "rabanitos" a algunos movimientistas revolucionarios, a quienes decía que eran blancos por dentro y rojos por fuera. Estos, obviamente, no sabían que los dineros que recibían para mantener esas milicias revolucionarias, así como los organismos de seguridad de la Revolución, provenían de la primera potencia occidental al que pretendían declarar la guerra.

Hay una impresionante nómina de personajes que -sobre todo en países vecinos- aparentaban ser enemigos del Gobierno del MNR, pero que en los hechos eran agentes infiltrados de San Román y que se movían entre los grupos conspirativos que actuaban entonces particularmente en Chile, Perú, la Argentina y el Brasil.

Algunos grupos falangistas que estaban involucrados en contrabandear armas procedentes del Brasil, para armar revoluciones contra el MNR, eran fácilmente descubiertos por estos sistemas de control de estos agentes que pasaban sus informes directamente a La Paz, en unos casos, o en otros casos a través de las embajadas o consulados bolivianos en las naciones vecinas.

Hasta donde ha sido posible establecer por el autor, el sistema de inteligencia comprendía los siguientes campos de control:

1) Control riguroso de correspondencia tanto de ingreso como de salida del país y particularmente la que se dirigía o llegaba de los países del área socialista.

2) Control telefónico de todos los dirigentes políticos más importantes del partido de Gobierno, de los partidos opositores tanto de derecha como de izquierda, de oficiales claves de las FF.AA. y la propia Policía. Para este fin, se trajeron al país modernos equipos electrónicos de grabación en cuyas cintas se registraban las conversaciones no sólo de dirigentes políticos opositores sino del propio gobierno. Estos sofisticados equipos para esa época, estaban ubicados e instalados en Palacio de Gobierno.

3) Seguimiento de los más connotados personajes, así como la infiltración de sus agentes en las organizaciones sindicales, gremiales, etc. mediante agentes diseminados por todo el país.

4) Procesamiento científico de todos los informes que producían las áreas anteriores, con un selecto grupo de hombres y mujeres que prestaban trabajo de asesoramiento.

Las técnicas de estos sistemas de control y espionaje político fueron indudablemente proporcionados por los norteamericanos.

Para los inicios del gobierno del MNR fueron empleados para labores especializadas de inteligencia los españoles Francisco Lluch y Valentín Gonzales.

El primero se casó con la prominente dirigente movimientista Rosa Lema Dolz, y el segundo era conocido con el apodo de EL CAMPESINO, y recordado como uno de los más grandes torturadores que hayan tenido los mecanismos de Control Político.

También fue contratado el súbdito alemán N. Wolf, a quien se considera un hombre que trabajó para la Gestapo alemana y que presuntamente llegó al país después de la caída de Adolf Hitler.

Así mismo fue en este período post-revolucionario, cuando fue ratificada la contratación del contratado ex-oficial de carabineros chileno Luís Gayán Contador para trabajar en los organismos de represión del MNR.

Conviene también puntualizar que fue en los inicios del Gobierno del MNR, que el famoso subdito alemán nazi, Klaus Altman Barbie, obtuvo su nacionalidad boliviana. Este personaje trabajó más tarde como agente de la CIA, en Bolivia y luego hizo trabajos de asesoramiento en cuestiones de inteligencia a sucesivos gobiernos militares. No hay certeza de que Altman hubiera trabajado para los mecanismos de seguridad del MNR en su primer período. En verdad, esta fue la primera vez en que cuadros extranjeros penetraron masivamente a los mecanismos de inteligencia de nuestro país, sentando un funesto precedente para el futuro, como veremos más adelante.

Los campos de concentración que se establecieron en la zona del altiplano boliviano, para mantener presos a los contrarios al régimen, tiene cierta inspiración nazi indudablemente. (Para nuestros lectores extranjeros quizá sea bueno ilustrarles que en la década del 50, los aparatos represivos del MNR crearon los tristemente célebres "campos de concentración" que en realidad eran cuarteles militares, en las señaladas zonas del altiplano, a donde eran llevados los opositores políticos apresados; y allí eran torturados mediante diversos métodos que incluían el sistema de "bañar" a los presos con agua fría en horas de la madrugada cuando habían temperaturas por debajo cero. Esto no excluía otras formas de tortura como la "picana eléctrica" que era la aplicación de descargas eléctricas en diversas partes del cuerpo humano que era previamente humedecido. Estas prácticas de tortura sofisticada a adversarios políticos perdura en algunos mecanismos policiales-represivos. Aun en Democracia esas prácticas no han podido ser desterradas. Pero al margen de esos campos de concentración ubicados en la zonas rurales, en las ciudades se establecieron centros de represión y tortura política en viejas casonas donde además se instalaron los servicios de inteligencia. En las principales ciudades del país fueron instaladas estas casas de tortura. Por estos lugares pasaron los opositores al MNR. Perc estos métodos se sofisticaron y se mejoraron durante la década del 70, cuando en Bolivia se instauraron aparatos represivos contra los "izquierdistas", hombres y

mujeres que intentaban la lucha armada por la vía guerrillera. De esto nos ocuparemos más adelante. EL AUTOR).

La ayuda económica norteamericana para los servicios de inteligencia bolivianos se mantuvieron inclusive después de la caída del MNR. El régimen del Gral. René Barrientos Ortuño, y luego los regímenes de Ovando y Torres aún, llegaron a recibir ésta cooperación norteamericana a través de diversas modalidades. Sobre éste tema volveremos después.

Entre tanto, y sólo para ilustrar a manera anecdótica sobre la dimensión descomunal que adquirieron estos servicios de control, digamos que los agentes instalados en las oficinas postales (correos), en las principales ciudades de todo el territorio nacional, decomisaron grandes cantidades de revistas, folletos, informaciones, boletines noticieros, libros y cartas provenientes de países socialistas, así como las que se emitían desde BOLIVIA, con ese destino. Era tal la cantidad de papel decomisado que se vendían, por lo menos, unas diez toneladas mensuales como desperdicios a la fábrica de cartones "LA PAPELERA", según testimonios obtenidos por el autor.

Dos ex-oficiales de los servicios del Control Político y que trabajaron junto al Gral. Claudio San Román, hicieron la siguiente relación de su trabajo para ésta obra: "Habían valiosos libros que llegaban de la Unión Soviética, de China Comunista, y de otros países socialistas, no sólo en materia política, sino también en historia, geografía, y hasta ramas técnicas como medicina, ingeniería y otras materias. Todo lo decomisábamos y dejábamos en grandes depósitos en diferentes puntos de la ciudad. Después de procesarlos (tomar la dirección de sus destinatarios para investigar sus actividades), los llevábamos en grandes camiones a "LA PAPELERA" para que fabriquen cartón. Claro que nosotros no les decíamos que éramos del Control Político. Lo llevábamos como si fuera una mercancía particular. Quizá los dueños y obreros sospechaban; pero tal vez por temor, nunca nos decían ni preguntaban nada sobre el origen de tanto papel en libros, revistas, folletos, etc. LA PAPELERA nos compraba ese material como material inservible y el dinero que obteníamos de esa venta servía para reforzar los gastos de la Oficina. Era terminantemente prohibido robar esos libros y menos venderlos en la ciudad. Entre el personal que trabajaba en la oficina había un control cruzado. El caudal de propaganda socialista que llegaba por esos años al país era muy grande porque eran días de euforia revolucionaria en Bolivia. Después del triunfo de la Revolución Cubana, en 1959, y más propiamente los años 1960, 61 y 62, se incrementó notablemente esa correspondencia desde y hacia la HABANA, pero casi todo caía en nuestras manos para su decomiso y destrucción". (Relato oral de dos ex-oficiales de inteligencia que trabajaron bajo las órdenes del Cnl Claudio San Román y que pidieron guardar reserva de sus identidades).

Estos mismos ex-oficiales revelaron que entre la correspondencia que llegaba desde la URSS y Cuba, se encontraron varias cartas escritas en clave y que fueron después descifradas por los mecanismos de inteligencia, con la ayuda y asesora-

[illegible] de personal especializado de agentes norteamericanos. Estos rehusaron refe[illegible] los temas que contenía aquella correspondencia.

[illegible] estos datos, expliquen más adelante, las razones por las cuales nuestras [illegible] obreras y campesinas ignoraban los alcances de las nuevas sociedades socia[illegible] que se habían instaurado en el mundo, y menos conocido las formas revolucio[illegible] que asumieron de acuerdo a sus realidades.

Para descargo de la dignidad nacional, debemos subrayar que nunca, los asesores norteamericanos en ese tiempo, realizaron operativos o acciones punitivas, como [illegible] muchos años después en la década del 80 y el 90 con la intervención de [illegible] de la DEA en la lucha contra el narcotráfico. Su labor, entonces, se limitaba [illegible] enseñanza y preparación de personal, así como para la instalación de equipos [illegible] para el control; esto no quiere decir que los estadounidenses no hayan [illegible] acceso a la información que se procesaba en sus oficinas.

De lo relatado se puede concluir que los conductores de la Revolución Nacional [illegible] los principios de soberanía e independencia del país, a su interés de [illegible] el proceso revolucionario, solicitando la cooperación internacional para [illegible] de seguridad pública interna, abriendo, al mismo tiempo, las compuertas de los [illegible] de seguridad nacional a agentes extranjeros que, muchos años después, [illegible] daños notables a nuestras propias FF.AA.

En una conversación mantenida por el autor con el exPresidente Victor Paz Estenssoro al finalizar la década del 70, éste justificaba la creación tanto del "Campo Político" como de los "Campos de Concentración", señalando que "hicimos una Revolución y estábamos obligados a defenderla de una dura conspiración que desataron las fuerzas conservadoras de ese tiempo".

Centenares de opositores políticos fueron a caer en las mazmorras de la repre[illegible] debido a la eficacia que lograron los aparatos de inteligencia creados por San [illegible], sin que esto quiera decir que en ese tiempo sólo haya actuado ese mecanismos de inteligencia.

Las Fuerzas Armadas bolivianas, de su parte, y conforme fueron repotencian[illegible] y reorganizándose, fueron recibiendo también una ayuda internacional que se [illegible] en el perfeccionamiento de sus mecanismos de inteligencia.

La ayuda norteamericana se mantuvo inalterable a lo largo de todo el período [illegible] MNR, aunque conviene anotar que en el interregno de la primera presidencia del exPresidente Hernán Siles Suazo (1956-1960), Claudio San Román fue relegado de [illegible] servicios de inteligencia, porque el ex mandatario no tenía mucha confianza en ese militar.

En reemplazo de San Román, cuando Siles, fue nombrado Jefe del Control Político [illegible] "Chino" Anze y subjefe a López Villamil, ambos antiguos y viejos militantes mo[illegible]mientistas.

Empero cuando el exPresidente Victor Paz Estenssoro reasumió el poder el año 1960, y hasta la caida de éste, San Román volvió a adquirir tanto o más poder que ningún otro jefe de inteligencia.

LOS NORTEAMERICANOS DERROCAN A PAZ ESTENSSORO E INICIAN LA ERA DE GOBIERNOS MILITARES

A estas alturas es natural que los lectores se pregunten las razones por las cuales cae derrocado Paz Estenssoro, si tenía semejante aparato de inteligencia y que tenía su principal base en el Control Político. La pregunta es: ¿cómo pudieron haber conspirado los militares en el interior del propio MNR, sin que actuasen prontamente los servicios de inteligencia de San Román? ¿Es que el Control Político no sabía de la conspiración contra Paz Estenssoro?

Y la respuesta muestra facetas interesantes de cómo, los servicios de inteligencia extranjeros pueden confundir o inclusive marear la perdiz a sus aliados nacionales.

Revisemos estos antecedentes[16]:

El Presidente Victor Paz Estenssoro (1951-1956/1960-1964) conocía sobradamente de todos los movimientos conspirativos que tejían los generales Alfredo Ovando Candia que entonces era el Comandante en Jefe de las FF.AA. y René Barrientos Ortuño, su vicepresidente de la República.

La oficina del Control Político lo tenía informado de cuanto conspiraban ambos jefes militares con la manifiesta traición de algunos sectores del MNR, manejados por Hernán Siles Suazo, Walter Guevara Arze y Juan Lechín Oquendo el líder del sector obrero; pero Paz Estenssoro confiaba en que los aprestos golpistas serían detenidos, no por una presión nacional ni por sus aparatos de seguridad, sino por la Embajada de los Estados Unidos; creía que la política diseñada por el Presidente norteamericano Jhon Fitzerald Kennedy, sería mantenida más allá de la muerte de este gran caudillo norteamericano.

Este, es el testimonio de un ex-agente de Control Político: "El golpe del 4 de noviembre de 1964, estaba siendo seguido en todas sus instancias conspirativas previas, según hizo saber el Control Político al Presidente Paz. Este esperaba que los norteamericanos frenen y detengan la actividad conspirativa del General Barrientos. El MNR, estaba en condiciones bélicas y militares de enfrentar y librar batalla contra los militares golpistas, con el respaldo de varios regimientos que estaban con nosotros. Hubiésemos desatado una Gran Guerra Civil, porque estábamos en el poder. Teníamos las condiciones para hacerlo. Esa vez no era difícil 'sentar la

[16] Parte de estos testimonios figuran en nuestro libro la Lucha Armada en Bolivia y que en la presente obra arman un cuadro completo sobre el tema relacionado con los sistemas de inteligencia y espionaje.

[illegible] golpistas incluyendo al general Ovando que fue un perfecto hipócrita, [illegible] vez que venía al Palacio le juraba lealtad al compañero jefe.

El 2 de Octubre de 1964 (un mes antes del golpe de Estado), fue cumpleaños del [illegible] en esa oportunidad el Dr. Paz recibió de Barrientos y Ovando hermosos [illegible] de marfil. El Presidente Paz Estenssoro les dijo en su domicilio que agradecía los regalos, pero que esperaba de ellos lealtad, al ser miembros de la célula mi[illegible] del MNR. Ovando, sobre todo, le dijo al Dr. Paz, en esa ocasión, que ellos prefirieran hacerse matar antes que traicionar a los postulados de la Revolución Nacional. Sin embargo ya estaban en la conspiración. Y eso lo sabía Paz Estenssoro.

Ese detalle, sumado a la desinformación que generaba la propia embajada americana en La Paz, fueron los que inmovilizaron la defensa del MNR, el 4 de Noviembre de 1964. Todos estábamos de brazos cruzados, esperando ilusamente que la Embajada de los Estados Unidos frene la conspiración, creyendo que el compañero jefe contaba con el aval y el respaldo de los americanos. El propio Gral. Claudio San Román dudaba, en base a la información que le hacían llegar los norteamericanos que la conspiración de Barrientos culmine en golpe. Ese momento, no sabíamos que la Embajada americana estaba poco menos que manejada por el coronel Howard Fox, Agregado Aeronáutico que, a nombre del Pentágono, estaba empujando al general Barrientos para que tome el poder. Por esto es que el Dr. Paz Estenssoro huyó precipitadamente a Lima, Perú, en el último momento, al igual que el Gral. Claudio San Román que tuvo que asilarse en la Embajada del Paraguay. Es que todos esperábamos que los americanos detengan la conspiración". (Relato al autor de un [illegible] jefe del Control político, el año 1986 en La Paz y que pidió se mantenga en reserva su nombre).

Esta información que pudiera parecer interesada está corroborada por otros testimonios fidedignos y que merecen absoluta confianza.

Un prominente político boliviano, y cuñado del desaparecido Gral. René Barrientos dice después de muchos años:

"En esa época, en Estados Unidos se optó por fomentar gobiernos militares en toda América Latina. Aquí en Bolivia, estaba el agregado militar Coronel Fox, gran amigo de René. Nos ayudó mucho para el golpe. Pero el embajador Henderson se oponía, pues parece que el Departamento de Estado era contrario a esa tesis del Pentágono. Cuando Barrientos llegó a la Presidencia, su Embajador en Washington, Julio Sanjinés, con la habilidad que tiene, le consiguió una entrevista privada con el presidente Lyndon Johnson. Se llevó a cabo en el King's Ranchs de Texas y allí Barrientos le pidió el cambio de Henderson y Jhonson le aceptó de inmediato nombrando como nuevo embajador a su amigo Raúl Castro, que era "pocho" (texano-mexicano) y hablaba bien español. Tenía un perro grandote, un gran danés" (Declaraciones de Marcelo Galindo Ugarte al matutino LA RAZON y publicado en el artículo "MARCELO GALINDO DE UGARTE, AMIGO, CUÑADO, MINISTRO

Y CONFIDENTE DE RENE BARRIENTOS ORTUÑO. Revista Debate del periódico La Razón. La Paz, Domingo, 26 de Abril de 1992. Pg. 5D)

La conspiración militar contra el MNR, demandó juramentos de lealtad y secreto.

Este es el testimonio de un jefe militar: "En un ambiente de secreto, y bajo juramento, comenzaron a realizarse reuniones nocturnas desde enero de 1964, con grupos de oficiales de las unidades de la ciudad de La Paz. En estas reuniones, ante el asombro y la admiración de los oficiales, particularmente de los más jóvenes, que estaban entusiasmados y agradecidos por la muestra de confianza que se depositaba en ellos, los dos máximos conductores militares (Barrientos y Ovando, GIM), exponían largamente una serie de antecedentes, para concluir que se haría necesaria, en lo futuro, la intervención de las FF.AA. para reencausar y consolidar la Revolución Nacional (nótese como se manipula éste argumento para engañar a las FF.AA., GIM).

"Barrientos era siempre, en esas reuniones, el encargado de exponer el problema político y llevar a los asistentes el convencimiento de que no había otra solución para salvar al país que la intervención militar en el manejo de la política. Luego, tomaba la palabra Ovando, que con su hablar pausado y consumiendo cigarrillo tras cigarrillo, expresaba cuál debía ser la tarea de las FF.AA. en función de Gobierno.

"Los jóvenes oficiales se entusiasmaban al ver la posibilidad de que sean las FF.AA. las que cristalicen largas aspiraciones nacionales.

"Esbozaba el Comandante en Jefe planes para lograr una mayor independencia nacional, basada en la transferencia de nuestras materias primas, particularmente mediante la fundición de nuestros minerales que, inexplicablemente, no había realizado el MNR. Propugnaba una acción más agresiva destinada a lograr la reintegración marítima así como la defensa de la soberanía nacional, mediante el incremento del potencial militar, para ejercer mayor gravitación en las fronteras" (PRADO Salmón Gary, EL PODER Y LAS FF.AA. pág. 155).

Pero la conspiración no partía de esos antecedentes, sino de estos otros que en la visión de los militares, nos reveló el Gral. Prado:

"Ya un año antes los generales Alfredo Ovando y René Barrientos, habían acordado en crear, dentro de las FF.AA., el ambiente necesario y favorable a una intervención militar en contra del Gobierno, convencidos ambos de que se acercaba la hora en la cual los militares tendrían que hacer oír su voz en relación con el manejo del Estado.

"Varios factores contribuyen a este acuerdo y a esta determinación.

"En el plano internacional, el agravamiento de las tensiones de la guerra fría estaba provocando situaciones conflictivas en todo el mundo. El empantanamiento cada vez más profundo de los Estados Unidos en Vietnam hacía que se descuiden los esfuerzos y programas destinados a América Latina, lo que estaba posibilitando el surgimiento de fuerzas izquierdistas que, aprovechando las dificultades económicas y sociales de la región, ganaban terreno y amenazaban las estructuras de poder existentes. Esta situación generó serias discrepancias sobre la conducta de la política

estrecha norteamericana entre el Departamento de Estado y el Pentágono, pues mientras el primero mantenía relaciones normales con los gobiernos legítimos a través de sus misiones en todo el continente, propugnaba una intervención más activa de los militares en la política de sus países para hacer frente a las amenazas de la seguridad interna provocadas por los movimientos de izquierda que recibían consignas desde la Habana, convertida en centro de entrenamiento político-militar de revolucionarios para América Latina.

Difícilmente podían las FF.AA. bolivianas sustraerse a esta influencia que coincidía además, con los propios planes y las ambiciones de los conductores militares de la época (Barrientos y Ovando, GIM).

"En el plano interno, todas las organizaciones políticas, incluyendo aquellas desgajadas del MNR, y a los dirigentes expulsados de ese partido, comenzaron a cortejar a los mandos militares, sugiriéndoles la idea de que ellos al identificarse con Víctor Paz y el prorroguismo, estaban incurriendo en un grave error". (Prado Gary Salmón, ob. cit. págs. 154-155).

De esta manera, una vez más, los factores de poder político de Bolivia, escapaban del control interno de la nación y todo se definía en el marco de la pugna entre el Departamento de Estado de los Estados Unidos y el fuerte poder del Pentágono.

El 4 de Noviembre de 1964, cuando cayó el MNR en medio de batallas sangrientas entre desmoralizados milicianos con algunas unidades policiales, frente a una reconstituida institución militar, la casona donde funcionó el Control Político fue asaltada por las turbas de civiles revolucionarios que atacaron ese reducto y que resistió casi hasta el último. Empero, tras su caída, el Control Político fue ocupado por fuerzas militares, y muchos de sus documentos y kardex de su sistema de fichaje político, fue trasladado al Departamento Segundo de Inteligencia del Ejército. Igual suerte corrieron los ficheros y kardex que tenía la sub central de control político, en el propio Palacio de Gobierno. El poder de información del Departamento Segundo de Inteligencia Militar aumentó considerablemente.

Este detalle es importante, porque en la década del 60, los mecanismos de inteligencia del Estado boliviano tuvieron una exitosa lucha contra los movimientos guerrilleros que se plantearon en nuestro territorio precisamente por la información que tenían acumulada durante todo ese tiempo.

Puesto en fuga San Román[17], otros hombres pasarían a manejar los sistemas de inteligencia de Bolivia. Adquirían nueva preeminencia los mecanismos de inteligencia militar. La lucha guerrillera estaba en puertas.

---

[17] El Gral. San Román, atrajo sobre si más odios que aprecios. El propio Gral. René Barrientos Ortuño le tenía una marcada mala voluntad, porque él sabía y conocía que San Román lo tenía estrechamente vigilado y sus teléfonos interceptados. Barrientos se refería de manera muy despreciativa a San Román y lo calificaba de "mulato" y encontraba cierto placer en hacerlo quedar mal públicamente. Empero el Gral. San Román, también recibió

LOS ORÍGENES DE LA KGB Y SU DESPLAZAMIENTO EN EL CONTINENTE AMERICANO

Esta demostrado que en el marco de la Guerra Fría, el más importante objetivo a combatir, por parte de los Estados Unidos, constituían en orden de prioridad:

a) La URSS y las posibilidades de expansión del poder soviético en el mundo.

b) las Embajadas de la hoy desaparecida URSS y

c) los partidos comunistas y organizaciones revolucionarias que propugnen cambios políticos hacia sistemas socialistas o marxistas leninistas.

El agente de la CIA, Philip Agee sostiene a este respecto:

"Tomando en cuenta, entonces, el ambiente operacional, cada estación de la CIA tiene un diagrama o guía general de operaciones llamado Directivas Relacionadas a la Misión (RMD). Este documento establece prioridades y objetivos y es en realidad el plan de instrucciones del DCI al jefe de estación. En cada país donde existe una presencia soviética oficial, como ser una embajada o una misión comercial, la primera prioridad para el RMD es casi siempre la penetración dentro de esa célula soviética, ya sea reclutando a algún miembro de su personal o utilizando artefactos técnicos. Le siguen en prioridad las operaciones de penetración en el gobierno de China y otros gobiernos comunistas, recolectando información contra movimientos revolucionarios autóctonos amistosos u hostiles. En el RMD también se incluyen las

---

agradecimientos. El año 1987, que fue cuando el autor entabló conocimiento con este personaje, el viejo general se encontraba tramitando dos beneficios del Presidente Víctor Paz Estenssoro: primero que se lo ascienda al grado de General de División, en el Ejército y segundo, que se le paguen daños y perjuicios por que una casa que tenía en la zona de Sopocachi fue convertida en un establecimiento educativo cuando cayo el 4 de noviembre de 1964. Ambos beneficios le fueron concedidos por orden expresa del Presidente Víctor Paz Estenssoro. Le fueron pagados además los sueldos que había dejado de percibir por su prolongado exilio. El alto mando militar de ese tiempo, y particularmente el Comandante del Ejército, Gral. Rómulo Mercado Garnica, expresó su oposición a que se le concediese el grado de General de División para fines administrativos. Pudo más la autoridad del Presidente de la República. En el dosier personal del Gral. San Román se encuentran tanto la resolución del Senado Nacional, como la Resolución Suprema firmada por el exPresidente Víctor Paz Estenssoro concediéndole ese ascenso al Gral. San Román. Todo se hizo en el más absoluto secreto y muy pocos sabían y conocían que estos últimos beneficios le fueron otorgados al ex Jefe del Control Político. No se puede decir que el Dr. Víctor Paz Estenssoro haya sido ingrato con uno de sus más importante pilares de poder en los tiempos de la Revolución Nacional, aunque San Román nunca más haya podido volver a lucir su uniforme con entorchados de general de división.

operaciones de contraespionaje (CI) y las paramilitares y psicológicas (PP), y cuando esa estación requiere del cuartel general la aprobación de nuevas operaciones o la modificación de alguna existente, se hace referencia a los párrafos correspondientes en el SMD" (AGEE Philip, LA CIA POR DENTRO, p. 46-47).

La Unión de Repúblicas Socialistas Soviéticas (URSS), ha creado, también su propio sistema de inteligencia y espionaje que en alguna medida se ha extendido, o por lo menos lo ha intentado extenderse a todo el mundo y desde luego al Continente Americano.

Pero en realidad, el sistema de inteligencia soviético, es de hecho más antigua que la CIA, porque nace, precisamente, con la Revolución Rusa de 1917.

La Central de Inteligencia Americana (CIA) sabe y conoce que era preciso observar cuanto pudiesen hacer los soviéticos en esta materia tras emerger como el principal rival emergente de la Segunda Guerra Mundial.

Agee dice a este respecto:

"Además de descubrir los secretos comunes de Estado, el CS (Servicio Clandestino, n. del a.) es responsable de obtener la información mas completa y exacta posible sobre todo lo que se refiere al imperialismo soviético, es decir, de los partidos comunistas y grupos políticos afines locales (AGEE Philip, LA CIA POR DENTRO, p. 49).

En este esfuerzo por intentar controlar las actividades de los soviéticos, la CIA ha extendido sus acciones por todo el mundo, cuidando a todos y cada uno de los países de la comunidad internacional, para que no sean blanco de los operativos soviéticos. Agee dice más claramente sobre este particular

"Las excepciones en el diagrama de operaciones mundiales del CS (Servicio Clandestino) son los acuerdos entre los EE.UU., Gran Bretaña, Australia, Canadá y Nueva Zelanda, en los cuales cada uno ha prometido formalmente abstenerse de hacer operaciones secretas de cualquier tipo dentro del territorio de los otros, salvo con la aprobación previa del gobierno anfitrión. Las metas del CS son, entonces, los gobiernos de todas las demás naciones, sus grupos políticos internos y sus secretos científicos, militares y económicos.(AGEE Philip, LA CIA POR DENTRO, p. 49)

Pero, en verdad, ¿cuál era el poder que enfrentaba Estados Unidos?

Para responder esta pregunta, y luego comprender la acción de los soviéticos en el continente americano, incluyendo su participación en Bolivia, es preciso conocer con alguna precisión la Historia de la KGB, un organismo de espionaje soviético tan grande pero menos eficiente que la CIA.

Revisemos esta Historia a través de este documento:

"El aparato de seguridad del Estado nació el 20 de diciembre de 1917, cuando el Consejo de Comisarios del Pueblo estableció informalmente la Cheka (Este nombre se deriva de las letras extraídas del titulo completo en ruso de este organismo: Vse-Rossiyskaya Chrezvychaynaya Komissiya Po Borobe S Kontrrevolitisiey I Sabotazhem, o sea Comisión Extraordinaria de Todas las Rusias para Combatir la

Contrarrevolución y el Sabotaje. Al organizarse las Chekas locales y funcionales se empleaba a veces el nombre de Cheka, para distinguirlas de la Cheka de todas las Rusias, o Cheka Central, y evitar confusiones con sus subsidiarias).

"El primer jefe de ese organismo fue Feliks Edmundovich Dzerzhinsky, hombre austero e implacable, procedente de una familia aristocrática polaca. Al poco tiempo cambió sus oficinas desde Petrogrado hasta el edificio, confiscado, de la Compañía de Seguros de Todas las Rusias, en Moscú, lugar en el que, desde entonces, la policía política ha tenido su cuartel general.

"La formación de la Cheka no estuvo acompañada de ningún anuncio acerca de sus facultades o de sus propósitos. Las explicaciones soviéticas dadas mucho después, indican que los fundadores tuvieron originalmente la intención de que la Cheka fuese, en esencia, un organismo investigador. Pero desde febrero de 1918 surgió rápida y abiertamente como una organización terrorista, dedicada a la exterminación de todos los que se opusieran al comunismo. Después de la promulgación de la orden "Acerca del Terror Rojo", expedida en septiembre de 1918, la Cheka recibió autorización para ejecutar o sentenciar a los sospechosos, según su propio arbitrio, sin tener que recurrir a ningún tribunal independiente. Muchas de sus víctimas fueron liquidadas, no por cualquier cosa que hubiesen dicho o hecho, sino simplemente a causa de su origen social o de lo que se creía que eran capaces de hacer. Los frecuentes casos de sigilo, capricho y brutalidad, formaron en conjunto un efecto sicológico entre el pueblo.

"Sin embargo, la Cheka era mucho mas que un organismo de vigilancia, creado para enfrentarse a las exigencias transitorias de la Revolución y de la guerra civil. A medida que fue creciendo, hasta convertirse en una legión de por lo menos 31000 hombres, asumió las características de una institución y empezó a desempeñar funciones que se han trasformado en atributos permanentes de la sociedad soviética. Entre sus divisiones figuraban un departamento político secreto, para la vigilancia de la población general y un departamento especial, para el control de los militares. Se formaron las llamadas Chekas funcionales, para vigilar los transportes y las comunicaciones. A los periódicos se les exigió que presentaran tres ejemplares de cada edición, para que fuesen examinados por la Cheka. Los chekistas servían en las comisiones locales establecidas para controlar y combatir la religión, y fue la Cheka la que estableció el sistema de campos de concentración y de trabajos forzados. Un departamento dedicado al extranjero trató de reunir datos secretos en otros países, así como desacreditar y desmoralizar a los emigrados anticomunistas. En noviembre de 1918, un dirigente chekista llamado Moroz pronunció esta frase jactanciosa: "No hay ninguna esfera de nuestra vida en la que la Cheka no tenga puesta su mirada de águila".

"El GPU y el OGPU

"Los comunistas restaron importancia, sin grandes esfuerzos -y hasta aprovecharon las protestas del extranjero-, contra las atrocidades de la Cheka. Pero no po-

[illegible] caso omiso tan fácilmente de la muy generalizada hostilidad que la Cheka [illegible] provocado entre el pueblo soviético. Al terminar la guerra civil y consolidarse el poder comunista, resultó conveniente hacer algunos cambios superficiales en el [illegible] de seguridad del Estado. Por tanto, en un decreto expedido el 6 de febrero de [illegible] la Cheka fue abolida y sustituida por el GPU, o sea el Directorio Político del [illegible].

El GPU nació como división subordinada del NKVD, o sea el del Pueblo para [illegible] Internos, que también controla ahora a la milicia y a la policía convencional. Perdió la facultad de sentenciar a sospechosos, pero conservó todas sus facultades de investigación, así como su autoridad administrativa para desterrar a las personas hasta por un período de tres años. Cuando las repúblicas soviéticas se federaron en 1923, para formar la URSS, el CPU se trasformó en OGPU, o sea el Directorio Político Unificado del Estado, y quedó separado del NKVD.

"Estos cambios, en sí mismos, significaban muy poco. El GPU/OGPU absorbió a casi todo el personal de la Cheka, y Dzerzhinsky siguió siendo el director del organismo hasta que murió, en 1926, cuando lo sucedió Vyacheslav Rudolfovich Menzhinsky. Durante el decenio de 1920 el OGPU formalizó las funciones de represión de la Cheka y ensanchó sistemáticamente las redes de informantes en todas las esferas de la sociedad. También contribuyó a organizar los primeros enjuiciamientos públicos y fomentó la practica de recurrir a los trabajos forzados.

"Por decreto del 27 de diciembre de 1929 Stalin desencadenó al OGPU sobre los campesinos, por considerar que era el único grupo que quedaba con posibilidades de una oposición organizada contra la dictadura. Durante los confiscamientos y la colectivización de cerca de diez millones de campesinos, que fueron los siguientes pasos, perecieron por lo menos 3.5 millones de personas. Por lo tanto, el OGPU adquirió la reputación de organismo terrorista, igual que la que había adquirido la Cheka, y esto resultó molesto en una época en que la Unión Soviética trataba de ser admitida en la Liga de las Naciones y de obtener, en otras formas, reconocimiento internacional. Una vez mas, para cubrir las apariencias, era imperativo un cambio.

"El GUGB/NKVD

"Después de la muerte de Menzhinsky, el 10 de julio de 1934, Stalin reconstituyó el OGPU, dándole el nombre de GUGB, o sea Directorio Principal de Seguridad del Estado, que de nuevo fue parte del NKVD. Para que encabezara el NKVD escogió a Genrikh Grigorevich Yagoda, quien como lugarteniente de Menzhinsky había ganado prestigio por dirigir con todo celo la matanza de campesinos, por aterrorizar a los intelectuales y por refrenar a las minorías políticas.

"Ademas de ejercer el control sobre el GUGB, el NKVD dirigía a la policía convencional (milicia), a los guardas fronterizos, a las tropas internas, a los campos de concentración y de trabajos forzados, a un segmento considerable del sistema de transporte y a toda una legión de empresas económicas. Durante las grandes purgas y esclavizaciones, que comenzaron en 1934, el publico no pudo distinguir entre esos

elementos diversos y el organismo original. Aunque la policía secreta, en rigor formaba parte del GUGB, en general se le conocía como NKVD.

"En 1936 Stalin destituyó a Yagoda, ostensiblemente porque este llevaba a cabo las purgas con vigor insuficiente. Yagoda fue fusilado después de un enjuiciamiento simulado en el cual se le acusó de asesino y de espía extranjero. Su sucesor, Mikhail Ivanovich Yezhov, era un hombre extraordinario, aun para las normas de ese período. Por su estatura, que apenas pasaba de metro y medio, se le conocía como el "enano sangriento" y su carácter se prestaba muchísimo a las labores que tenía que desempeñar. Sin embargo, Stalin lo destituyó en diciembre de 1938 y de esa manera eliminó a uno de los testigos que mas sabían acerca de lo peor de las purgas. Aunque no se anunció la suerte que correría Yezhov a la postre fue fusilado en el sótano de la prisión de Lubyanka, donde también había muerto Yagoda. Lavrenti Pavlovich Beria, ambicioso discípulo de Stalin, sustituyó a Yezhov como jefe del NKVD.

"El NKGB

"Como resultado de los siempre mas extensos programas de trabajos forzados, ya para 1941 el NKVD dirigía parte de la industria soviética y prácticamente toda Siberia. Estas responsabilidades eran tan onerosas y tan diferentes de la labor básica de la policía secreta política que se decidió separar al GUGB de su matriz, el NKVD. Otra vez mas la policía política volvió a ser organismo independiente, con el nombre nuevo de NKGB, o sea comisariato del Pueblo Encargado de la Seguridad del Estado. Beria continuó siendo jefe del NKVD, pero se las arregló para conservar el control verdadero del nuevo NKGB, al persuadir a Stalin a que nombrara como su director a su protegido personal, Vsevolov Nikolaevich Merkulov.

"El MGB y el KI

"En 1946 se dio la categoría de ministerios al NKGB y al NKVD. El NKGB se transformó en MGB, o sea Ministerio de Seguridad del Estado, y el NKVD pasó a ser MVD, o Ministerio de Asuntos Interiores. Beria fue ascendido a miembro del Politburó y el Teniente General Sergei Nikiforovich Kruglov lo sucedió como jefe del MVD.

"La estrategia soviética de posguerra aspiraba a la intensificación de las actividades clandestinas en el extranjero, especialmente contra los Estados Unidos. El Ministro de Relaciones, Vyacheslav M. Molotov, sostenía que esa estrategia podría funcionar mejor concentrando todas las actividades de ese genero bajo el control de un solo organismo. Merkulov, apoyado por su protector Beria, vigorosamente se opuso, temeroso de que el MGB perdiera sus responsabilidades en el extranjero. Después de censurar a Merkulov por no haber aprovechado las oportunidades de subversión ofrecidas por el caos de la posguerra, Stalin puso en su lugar al Teniente General Viktor Semonovich Abakumov, quien había encabezado el organismo conocido como SMERSH (SMERSH fue un organismo de contraespionaje y terrorismo especial, durante la guerra. Ese nombre se formo de las palabras rusas smert shpionam, que significan "muerte a los espías"). Entonces, en 1947 estableció un nuevo orga-

[illegible] independiente, el KI, o sea el Comité de Información. El establecimiento de ese organismo fue el preámbulo de la guerra fría.

El KI absorbió todas las secciones extranjeras del MGB, algunas unidades del Ministerio de Relaciones Exteriores y, a pesar del disgusto del ejército, se hizo cargo igualmente del GRU, o sea el Servicio de Inteligencia Militar. El KI, que recibía sus órdenes directamente de Stalin, tuvo por jefes sucesivamente a Molotov, Valeriana Alexandrovich Zorin y Andrei Yanuarevich Vishinsky. La extensión del espionaje y de la subversión de los soviéticos en los últimos años del decenio de 1940 creó la necesidad de mas personal en las representaciones soviéticas establecidas en el extranjero. El KI obtuvo ese personal principalmente de las divisiones internas del MGB. Al aparecer esos hombres en las capitales de Occidente, con sus pantalones mal cortados y sus modales agresivos, todos ellos veteranos de las purgas anteriores a la guerra reforzaron la reputación de forajidos que los miembros del Servicio de Inteligencia soviético habían adquirido en la década de 1930.

Beria consideraba peligrosos tanto a Abakumoc como al KI, por creer que amenazaban su propia influencia, y esa enemistad contribuyó a la desaparición de los dos. Con el apoyo de Beria el ejército recuperó el GRU en 1948 y con ello debilitó al KI. En 1951 Beria, apoyado por Georgi Malenkov, destruyó a Abakumov al convencer a Stalin de que había ocultado pruebas de un complot. Stalin mandó arrestar a Abakumov y abolió el KI. En el otoño de 1951, Semen Denisovich Ignatiev fue nombrado director del MGB, que recuperó sus antiguas responsabilidades en lo tocante a las operaciones clandestinas en el extranjero.

El KGB

Al morir Stalin, en marzo de 1953, comenzó, según lo dice Conquest (autor ruso de la Obra el Gran Terror, n. del a.), "Una lucha de facciones limitada a un sector muy pequeño de la jefatura", para determinar quien gobernaría en el Partido y, a través de el, quién gobernaría a la Unión Soviética. Beria maniobró para deponer, tanto a Ignatiev como a Kruglov, y fusionó al MGB y el MVD, tomando el mando personal de ambos organismos. De esa manera reunió bajo su control directo a la policía política, con sus operaciones en el extranjero, a la milicia, que contaba con cerca de 300.000 efectivos especiales, a los campamentos de concentración y a los reclusos, así como a un sector considerable de la industria soviética, que incluía el programa nuclear y el de proyectiles guiados.

"Otros miembros del Politburó, especialmente Khrushev, Malenkov y Molotov, sabían muy bien lo que les esperaba si no eliminaban rápidamente a Beria. El 26 de junio prepararon su detención. La víspera de la Navidad de 1953, Pravda anunció que Beria había sido fusilado porque, entre otras cosas, era un espía del extranjero.

"Los nuevos dirigentes reorganizaron todo el organismo de la seguridad del Estado y de la policía, como Beria había intentado hacerlo. Esa reorganización culminó el 13 de marzo de 1954, con la formación del KGB. A este se le asignaron las funciones tradicionales de policía política, la responsabilidad por todas las opera-

ciones clandestinas en el extranjero, salvo las permitidas al GRU, y el deber de vigilar las fronteras. El MVD quedó como policía convencional y como departamento de bomberos, teniendo también cierta responsabilidad en la vigilancia del sistema de transportes y de las zonas industriales. Quedó abolida la infame Comisión Especial que, de concierto con la policía política, había juzgado y sentenciado a prisioneros políticos desde el decenio de 1930, y la responsabilidad por esos enjuiciamientos paso a ser del Ministerio de Justicia. (BARRON, John, KGB, la labor clandestina de los agentes secretos soviéticos, Editorial Diana, México, 1974 p. 391 al 396)

Otra obra importante sobre los servicios de inteligencia y espionaje soviéticos, dice que "En la Unión Soviética el espionaje electrónico esta encomendado a dos enormes organizaciones, de las cuales una es de sobra conocida (a despecho suyo) y la otra no tanto.

"La primera es la KGB, que constituye un servicio de espionaje civil de múltiples actividades, como veremos mas adelante; la segunda, a la que ya nos habíamos referido, es el GRU, que se ocupa solamente del espionaje militar. Tanto las estructuras, atribuciones y dependencias son diversas, pero no así sus métodos de trabajo, que son idénticos.

"La KGB (Komitet Gosudarstvennij Bezopasnosti, o Comité para la Seguridad del Estado) es un aparato que funciona, como ya se ha dicho, bien sea como policía secreta y servicio de contraespionaje en el interior de la Unión Soviética, o bien como organización general de espionaje y de acciones clandestinas en el extranjero. Prácticamente, y por si misma, desarrolla en la Unión Soviética casi todas las actividades que en los Estados Unidos llevan a cabo la CIA, FBI y la NSA. Para realizar estas actividades, la KGB cuenta con cerca de 700.000 funcionarios y otros tantos informadores, la mayor parte de los cuales tienen por misión el control de todos sus compatriotas tanto en el territorio nacional como en el extranjero.

"La KGB nació en el año de 1954, como ultima heredera de la CEKA (Crezvycajnaja Komissija, o Comisión Extraordinaria), organización esta de la policía secreta nacida el 20 de diciembre de 1917, inmediatamente después de la revolución bolchevique. Creada precisamente como <<comisión extraordinaria>> para la lucha contrarrevolucionaria y contra el sabotaje, la CEKA obtuvo el control absoluto de toda la nación, que mantuvo hasta el 6 de febrero de 1922, cuando fue abolida y sustituida por la GPU-OGPU (Obedinennoe Gosudarstvennoe Politiceskoe Upravlenie, o Administración Política del Estado-, y mas conocida como <<GPU>> Desde entonces la policía secreta rusa (después también el servicio secreto) ha tenido, sucesivamente, los nombres de NKDV, MGB, y actualmente KGB. Todas estas siglas han sido consideradas en el pasado como sinónimos de terror y coerción. Realmente traen a la memoria los tiempos lúgubres de la dictadura staliniana, cuando el mundo asistía con espanto al espectáculo publico de los procesos y las confesiones arrancadas mediante la tortura, a los arrestos masivos indiscriminados

y las ejecuciones a medianoche en la tristemente famosa prisión de la Lubianka, que alberga al cuartel general de la KGB.

En su obsesión por el poder, Stalin concebía a los servicios secretos como el medio de liquidar a todos sus oponentes, verdaderos o por presuntos que fuesen. Bajo sus órdenes Genrich Grigorevic Jagoda, jefe del NKVD, los servicios secretos de los años 30, hizo eliminar a Sergej Mironovic Kostrikov, llamado Kirov, un tipógrafo que había alcanzado el cargo de secretario del partido en Leningrado, el cual fue víctima de un atentado, y en el que Stalin había visto un posible y peligroso competidor. En 1938 Stalin hizo fusilar también a Jagoda. En aquellos años las ejecuciones en masa de funcionarios del Estado, de dirigentes del partido comunista y de jefes de las fuerzas armadas estaban a la orden del día. También fueron eliminados el jefe del espionaje militar, Bersin, y su sucesor, Semjon P. Uritzki. Asimismo fueron muertos muchos agregados militares en el extranjero y cientos de agentes secretos. El general Walter Krivitski, jefe del servicio secreto militar para Europa, logro fugarse a los Estados Unidos, pero allí fue acosado sin piedad por los sicarios enviados por Stalin hasta que al fin fue encontrado agonizante en la habitación de un hotel de Washington, en donde alguien llegado de Rusia le había disparado a bocajarro una bala dum-dum del calibre 38, destrozándole el cerebro. Mas afortunado fue Alexander Orlov, un alto jefe de los servicios secretos, que consiguió escapar a los Estados Unidos y pudo hacer desaparecer su propia pista.

"Pero el jefe mas importante y mas prestigioso de los servicios secretos en aquellos años en Rusia fue realmente Laurentij Pavlovic Beria, el pequeño georgiano (había nacido en la provincia de Suchum), con sus características gafas de pinza; de profesión ingeniero, dirigió la CEKA y después, en 1938, la NKVD. Mas adelante fue director de la industria de armamentos y fue ministro del Interior durante el periodo bélico (casi hasta 1946). Vicepresidente del Consejo de Ministros, tuvo entonces en sus manos a la policía política y fue nuevamente ministro del Interior, pero cayo en desgracia tras la muerte de Stalin y fue ajusticiado en julio de 1953.

"Como es sabido, en 1956 el entonces primer secretario del PCUS Nikita Sergeevic Krutschev, en un famoso discurso a puerta cerrada pronunciado con motivo del XX Congreso del partido, denunció la maleficencia de Stalin y de sus asesinos, prometiendo que en los sucesivo los servicios secretos del Estado serian consecuentes con los principios de la legalidad. Aseguro que la KGB (nombre dado a los máximos servicios secretos después de la muerte de Stalin) seria puesta bajo la dirección de personal que tendría que dar cuenta de sus actuaciones a la dirección del partido.

"Pero quien transformó verdaderamente el rostro de la KGB fue Yuri Andropov, designado en 1967 por el nuevo secretario general del partido, Leonid Ilic Breznev, para dirigir el mayor servicio secreto del mundo.

"Anteriormente embajador en Hungría, en donde había sofocado brutalmente la revuelta antisoviética del pueblo magiar, Andropov se encontró entre sus manos con

un servicio secreto bastante desmoralizado, después de tantas reorganizaciones y tantos trastornos. Con gran habilidad, y antes que nada, supo buscarse amigos entre los grupos de poder hostiles a estos servicios secretos. El ejército, por ejemplo, era un rival tradicional de la KGB por la despiadada eliminación de los altos mandos militares en la época de Stalin. Andropov logró establecer una estrecha alianza con el ministro de Defensa, Dimitri Ustinov, y poder infiltrar así en las fuerzas armadas a sus hombres de confianza que ahora lo controlan en todos sus niveles.

"Los resultados de la actuación de Andropov fueron excepcionales ya que logró transformar a la KGB en un instrumento moderno y eficaz. Los agentes no eran ya burdos "gorilas" (como en los años 30) reconocibles a mil metros de distancia por su caminar desgarbado y sus ropas pasadas de moda. Los agentes soviéticos eran ahora elegantes, encorbatados, inteligentes y, sobre todo, muy bien preparados. Se les reclutaba en la universidad, en el mundo científico, en las mejores escuelas. Una hábil y eficaz propaganda ofrecía a los jóvenes rusos, habituados a muchos sacrificios, las ventajas derivadas de su enrolamiento en la KGB: sueldos elevados, destinos en el extranjero, viviendas mas amplias y mejores vacaciones.

"Los miembros de la KGB son escrupulosamente adiestrados durante largo tiempo. Tienen que aprender a la perfección al menos un idioma ante la posibilidad de tener que viajar o ser destinados al extranjero. Para hacer olvidar al pueblo ruso tiempos pasados, en que estuvo traumatizado por los horrores del período staliniano (durante el cual se calcula que fueron matadas millones de personas gracias a la complicidad de los servicios secretos), los nuevos agentes son idealizados en libros, películas y telenovelas, en las cuales combaten contra las fuerzas del mal, casi siempre personificadas en la odiada CIA.

"Pero su fuerza tiene su origen en el hecho, principalmente, de que gozan de carta blanca en la realización de acciones, frecuentemente ilegales, pudiendo actuar siempre como si fuesen tiempos de guerra. Saben que jamas ningún magistrado ruso les incriminara por haber cometido cualquier acción ilegal o por haber ordenado interceptar las comunicaciones telefónicas de cualquier ciudadano. Por otra parte, la KGB puede interesar a cualquiera de sus agentes el aceptar ciertas directivas que un agente de los servicios secretos occidentales difícilmente asumiría.

"La mayor parte de los agentes rusos o extranjeros que trabajan para la Unión Soviética lo hacen según la actividad HUMINT, es decir, valiéndose de personas y no de instrumentos para la obtención de la "intelligence", y están generalmente destinados en las embajadas o consulados de la URSS en todo el mundo: se estima que un tercio del personal de una embajada rusa esta constituido por agentes de estos servicios. Estas personas, que se encuentran bajo la protección del status diplomático, son denominadas agentes "legales", y a su vez reciben el apoyo de otros agentes soviéticos que desempeñan diversos puestos en entidades soviéticas en el extranjero, como, por ejemplo, en el Intourist, agencias de prensa, oficinas comerciales, etc.

Paralelamente, la KGB se vale también de los agentes "ilegales" o ciudadanos soviéticos que, bajo la cobertura de un nombre falso y con un pasado personal ficticio, pueden introducirse francamente en un ámbito extranjero en el cual esta interesada la KGB, dichos agentes pueden permanecer inactivos o "durmientes" durante años en tanto no reciban de Moscú un cometido a realizar.

Naturalmente, la KGB, al igual que cualquier otro servicio secreto, también recluta a sus propios agentes fuera de los confines de la Unión Soviética, esto es, en las naciones extranjeras en las cuales tienen que actuar.

Entre 1930 y 1960, cuando la simpatía por la experiencia comunista atraería a muchas personas en Occidente, los servicios secretos soviéticos pudieron reclutar a numerosos agentes basándose exclusivamente en su ideología comunista. Una de las más famosas defecciones al Este durante aquellos años la constituyo la de un funcionario del servicio de información británico, Kim Philby, que se convirtió en agente secreto soviético, pero sin dejar de trabajar en un alto cargo en los servicios de espionaje de su país, y posteriormente también como elemento de enlace con la CIA. Pasó a la Unión Soviética en 1963, cuando fue informado por otro espía ingles, pasado en secreto a los soviéticos, que había sido descubierto.

Posteriormente, la motivación ideológica apenas hizo presa en nadie y prácticamente ninguno desertó a Rusia, que se fue revelando como todo lo contrario que un paraíso terrestre. También la lisonja sexual, con el consiguiente chantaje, se demostró siempre menos eficaz, dada la época tan permisiva en este sentido en la cual vivimos. Sin embargo, el amor ofrecido por agentes de la Alemania Oriental a secretarias solteronas y deprimidas, como han sido algunas de ciertos políticos de la Alemania Federal, han dado alguna vez buenos resultados...

En cambio, lo que en estos tiempos parece ser el medio mas eficaz para reclutar agentes en el extranjero es el dinero, si bien en cantidades mas bien modestas. Este hecho facilita mucho la labor de los jefes de la KGB, cuyo cometido consiste en hacerse con documentos técnicos de alto secreto para enviarlos a la división T de la KGB, que es la división técnica de la Dirección, encargada de la obtención de informaciones sobre las nuevas tecnologías. "Prácticamente la división T es el ente que organiza las sustracciones y hurtos de tecnología en todas las naciones industrializadas de Occidente. A ella llegan todos los informes, monografías y manuales técnicos enviados por los "residentes", que en la jerga de los agentes secretos soviéticos son los jefes de las oficinas de "intelligence" en las embajadas de la Unión Soviética en el extranjero.

"En el seno de esta división T, y en su beneficio, trabajan muchos científicos, ingenieros, físicos y expertos en todas las ramas de la técnica, con objeto de examinar todo el material informativo que llega allí todos los días. Este personal trabaja en estrecha colaboración con el Gosudarstvennij Komitet po Nauki i Teknikij (Comité Estatal para la Ciencia y la Tecnología, GKNT) y con la Academia de las Ciencias, a

fin de utilizar de la manera mas oportuna las informaciones de toda clase que se reciben.

"Pocas personas han oído hablar de la agencia estatal de informaciones militares o GRU (Glavnoe Razvedivatelnoe Upravlenie, o Servicio de Información Central), el segundo servicio secreto soviético después de la KGB, aunque, sin embargo, nació antes que ella, pues fue creado por Lenin en 1918 a propuesta de Lev Davidovic Bronstein, mas conocido como Trotsky. El GRU nació como un servicio informativo del Ejercito soviético y siempre ha formado parte integral del Estado Mayor, ocupándose en sus primeros tiempos exclusivamente de los problemas del Ejercito y después también de la Marina y de la Aviación. Su crecimiento comenzó en 1927, año en que fue implantado el plan quinquenal, que, como la mayoria de estos planes, se enfocaba principalmente a acrecentar la potencia militar de la nación. Tales planes preveían la creación de industrias aeronáuticas, astilleros, fabricas de artillería y de carros de combate, ademas de todas las industrias colaterales. Entonces la Unión Soviética, como país industrializado, se encontraba bastante retrasado en comparación con Gran Bretaña, Francia, etc. Por consiguiente, los armamentos modernos había que adquirirlos, en su mayor parte, en los países de la Europa occidental, pagándolos en grano, dado que Rusia era la mayor productora mundial. Pero para crear las industrias nacionales para estos materiales militares era necesario contar con la tecnología adecuada y con el know how, esto es, los procedimientos industriales para fabricar dichos equipos y sistemas. Pero, por otra parte, no siempre una nación esta dispuesta a ceder a otra los armamentos de la última generación, y en especial si existe una rivalidad potencial, además de obvios motivos de seguridad.

"Por ello el servicio de informaciones militares soviético empezó a enviar a las capitales de las grandes potencias de entonces un número de agentes secretos en grado creciente, bien como ayudantes técnicos de los agregados militares a las embajadas rusas, o bien con otras asignaciones ficticias. Por lo general, se trataba de expertos especializados en armamentos que se incorporaban a los agentes de la KGB ya presentes en las capitales de los países de la Europa Occidental. Este ha sido el motivo por el cual el GRU ha logrado camuflarse durante largo tiempo y evitar así, ademas, que se hablase de su propia existencia.

"El trabajo de los hombres del GRU se veía facilitado por el hecho de que poco se preocupaban de la Unión Soviética como tal potencia militar, y también porque muchos comunistas de las naciones occidentales consideraban su deber el ayudar a los camaradas soviéticos.

"Por lo tanto, de un modo u otro, los proyectos de los nuevos aviones, torpedos, cañones, equipos de radio y los documentos descriptivos de las novedades tecnológicas lograban llegar siempre a la sede central del GRU en Moscú. Con motivo de la gran crisis económica que en 1929 atenazó a los Estados Unidos y a los países industrializados de la Europa Occidental, los mismos gobiernos de estas naciones facilitaron las exportaciones de armamentos para salvar del hambre a las grandes masas

de navíos. Así, durante el período de los años 30, el GRU tuvo un volumen tal de [illegible] que su presupuesto estuvo a punto de superar al de su hermano mayor. En las embajadas rusas de las capitales europeas aumentaba cada año el numero de los agregados y adjuntos militares, navales y aéreos, así como el de sus asistentes técnicos, los cuales recogían las informaciones requeridas de forma discreta y legal, como, por otra parte, han hecho todos los agregados militares del mundo, y lo mismo se puede decir de los "residentes" de los servicios secretos soviéticos con todos los "legales" dispersos por la nación anfitriona.

Pero tampoco el GRU pudo escapar a la furia sanguinaria de Stalin, por cuyo decreto gran número de jefes y otros oficiales del servicio fueron víctimas de las famosas "purgas" stalinianas. Por dos veces en los años 30 Stalin la emprendió contra el GRU, enviando a la muerte a millares de hábiles agentes secretos. La segunda vez, en 1938, hacia finales de la Guerra Civil en España (en donde las Brigadas Internacionales fueron derrotadas por las tropas del general Franco), la destrucción del GRU fue casi total. La carencia de un servicio de informaciones militares se hizo sentir profundamente en el invierno de 1939 a 1940, durante la guerra entre la Unión Soviética y Finlandia, cuando el Ejercito Rojo, con casi cuatro millones de soldados, no lograba plegar la resistencia del minúsculo ejército finlandés, que contaba apenas con 250.000 hombres.

También en la Segunda Guerra Mundial, cuando las fuerzas de Hitler atacaron a la Unión Soviética, pese al Pacto de No Agresión firmado en 1939, la total falta de informaciones militares sobre el enemigo influyó no poco en los reveses sufridos por las fuerzas armadas soviéticas durante los primeros meses del conflicto.

Con ocasión de la dramática situación creada después de las graves derrotas iniciales sufridas por el Ejercito Rojo, el GRU fue literalmente reconstruido, y gracias también a la habilidad de su nuevo jefe, el general Golikov, se rehizo rápidamente. La necesidad de coordinar las ingentes ayudas militares suministradas por los Estados Unidos a las fuerzas armadas soviéticas en aquellos años dio ocasión al GRU para enviar a la misma Norteamérica muchos expertos militares y para infiltrar numerosos agentes secretos en el entramado de la producción americana.

A lo largo del conflicto, y con la llegada desde los Estados Unidos de grandes cantidades de nuevos tipos de equipos de radio y de radares, se constituyó, en el ámbito de la organización central del GRU en Moscú, el VI Directorio, correspondiente a la inteligencia electrónica, con el cometido de desarrollar todas las actividades que por Occidente son consideradas como espionaje, reconocimiento, vigilancia y adquisición de informaciones sobre los enemigos actuales o potenciales.

Después de la Segunda Guerra Mundial las actividades de la guerra electrónica fueron siempre muy potenciadas, bien sea a nivel táctico o a nivel estratégico, estableciendo un reparto en las tres fuerzas armadas para los trabajos de reconocimientos electrónicos, instalando puestos de escucha por todas partes y distribuyendo ampliamente los perturbadores de las ondas de radio con objeto de impedir que nadie

pudiera escuchar las emisiones de propaganda efectuadas por las estaciones norteamericanas e inglesas, como, por ejemplo, la Voz de América y Radio Europa Libre.

"En la actualidad miembros del VI Directorio están destinados en las embajadas rusas de las capitales de muchos países, grandes y pequeños, en colaboración con los hombres de la KGB. Su cometido consiste en la interceptación y descriptación de las comunicaciones tanto de las redes civiles como militares de las naciones que les interesan, la obtención de informaciones sobre las características y prestaciones de equipos electrónicos, el robo de códigos secretos y de planos militares de adversarios potenciales. Estos funcionarios, que dependen de un responsable (dicho en su jerga, "residente" del GRU en la embajada, están asistidos en su labor por una gran cantidad de personal técnico y operativo.

"El GRU dispone, naturalmente, de otras muchas fuentes. Por ejemplo, la compañía aérea Aeroflot es un feudo exclusivo del GRU. Los pilotos civiles de esta compañía proceden en su totalidad de las Fuerzas Aéreas soviéticas y son oficialmente seleccionados para desempeñar cometidos asignados por el GRU de vez en cuando. También los oficiales de la Marina mercante son tributarios de informaciones para el GRU. La posibilidad de obtener informaciones militares navales son, como fácilmente se puede imaginar, muy notables para el personal embarcado en los buques mercantes que frecuentan los puertos de la OTAN. Estos marinos se ponen directamente en contacto con los agregados navales, que, al igual que los militares y los aéreos en las embajadas y consulados rusos esparcidos por todo el mundo, dependen del GRU. También los satélites artificiales, los buques SIGINT, los aviones-espía, los puestos de escucha de radio, estén donde estén, caen bajo la responsabilidad del GRU. En definitiva, los espías del GRU, junto a los del hermano mayor y rival, la KGB, son incontables y se encuentran por todas partes. Las tácticas de guerra electrónica y las correspondientes comunicaciones que se emplean, los niveles de adiestramiento de las fuerzas de la OTAN, son continuamente <<monitorizados>>, es decir, <<registradas>> y controladas para su progresiva evaluación. Particularmente activos son, desde este punto de vista, que ya hemos mencionado antes, las actividades de los buques-espía soviéticos, que en el lenguaje de la OTAN son denominados AGI (Auxiliary Gathering Intelligence, o buques auxiliares de obtención de <<intelligence>> que se encuentran siempre presentes durante el desarrollo de importantes ejercicios OTAN, y siguen, pisándole los talones, a las formaciones navales occidentales. Sus actividades en ciertas áreas calientes, como el Mediterráneo, son siempre crecientes, sobre todo cuando la presencia, en unidades, de la Flota soviética en este mar es pequeña. Ademas de estar presentes en estos ejercicios, los AGI soviéticos pueden ser vistos frente a Nápoles para registrar las comunicaciones de las unidades de la VI Flota norteamericana, delante de la base de la Magdalena, en Cerdeña, y en Rota, España (con motivo de la presencia de submarinos norteamericanos), y también ante el polígono de lanzamiento de misiles de Salto di Quirra, asimismo en Cerdeña, cuando se efectúan estos lanzamientos. Como se ha informado fre-

cuentemente en la prensa de países occidentales, e igualmente de Australia, Japón, Canadá, etc., los miembros del GRU, debido a su actividad de espionaje, caen a menudo en las redes del contraespionaje, y algunas veces son condenados, aunque lo mas frecuente es que sean expulsados de la nación en la que han estado actuando. Solamente en el período comprendido entre 1974 y 1983 han sido alejados de varios países unos 276 elementos del GRU, pero este numero es realmente aproximado por defecto, dado que en muchas naciones la expulsión de un espía se hace discretamente. Hace algunos años, en Gran Bretaña, y en un solo día, fueron expulsados unos 105 espías soviéticos...(ARCANGELIS, Mario De, HISTORIA DEL ESPIONAJE ELECTRONICO, De la Primera Guerra Mundial a las incursiones americanas contra Libia, Edit. San Martín, 1988, pgs. 68 al 76)

LOS SOVIÉTICOS EN BOLIVIA

Bolivia y la Unión Soviética establecieron relaciones diplomáticas formales el 17 de Abril de 1945 (Gobierno de Villarroel) en la ciudad de Washington.

Pero sólo fue el intercambio formal de notas porque a decir verdad que desde entonces no hubo un intercambio de Embajadas entre ambas naciones.

Consecuentemente, para la CIA, por entonces no hubo un "blanco u objetivo" sobre el cuál realizara acciones de inteligencia en nuestro país.

Sin embargo, ya lo vimos con anterioridad, a decir de Agee, el blanco más inmediato era el Partido Comunista de Bolivia que si tenía una organización de cuadros directivos y de estructuras celulares en nuestro país y contaba con una presencia nacional con militantes destacados.

Fue durante el gobierno del Gral. Alfredo Ovando Candia (1969-1970), que recién se abrieron las Embajadas de la URSS en Bolivia y de nuestro país en Moscú[18].

[18] El Gral. Alfredo Ovando Candia, a quien el autor tuvo la oportunidad de conocer y conversar, era un convencido que su derrocamiento, el año 1970, fue producto de un plan cuidadosamente elaborado por la CIA para su desestabilización y posterior derrocamiento, aunque nunca quiso abundar en detalles sobre este asunto. Por lo que se sabe existían razones para pensar en esa posibilidad y que pueden ser resumidos en los siguientes puntos: 1) Fue Ovando el que implemento de manera secreta un contrato para instalar los Hornos de Fundición de Vinto y que significó la quiebra de fundiciones inglesas y norteamericanas. 2) fue Ovando el que se lanzó a la nacionalización de la Gulf Oil Company , afectando los intereses económicos norteamericanos en materia petrolera. 3) Ovando mantenía amistad con relevantes diplomáticos cubanos que trabajaban en nuestro país, pese a haber combatido la Guerrilla del Che. 4) Eran sus asesores intelectuales, y con los que mantenía estrecha vinculación personal, algunos hombres que militaron en el PIR marxista y también en el Partido Comunista de Bolivia (ese es el caso de Sergio Almaraz Paz, Amado Canelas que redactó las proclamas revolucionarias del golpe, y el propio Marcelo Quiroga Santa Cruz). 5) Fue el hombre que estando de

Cabe suponer que, de acuerdo a los marcos de relacionamiento internacional, los propios Estados Unidos han debido ponerse susceptibles ante la apertura de esa Embajada en nuestro país.

La Embajada de la URSS estuvo trabajando normalmente en nuestro país e instalándose durante el Gobierno de tendencia de izquierda del Gral. Ovando, y continuó sus labores bajo el Gobierno del Gral. Juan José Torres Gonzáles.

Pero una vez que fue derrocado el Gobierno del Gral. Torres, y cuando subió al poder el Cnl. Hugo Bánzer Suárez (21.8.71), la Embajada soviética fue puesta en una suerte de cuarentena.

Las relaciones se complicaron cuando el Gobierno del Gral. Hugo Bánzer Suárez, el año 1972, resolvió la expulsión de un importante grupo de funcionarios de la Embajada soviética.

Pero la expulsión de estos funcionarios, no fue algo aislado y casual.

El argumento que entonces esgrimió el gobierno del Cnl. Hugo Bánzer Suárez, era que dichos funcionarios estaban interviniendo en los "asuntos internos" de nuestro país aunque sin especificar cuáles eran las tareas que estaban realizando. ¿Efectuaban trabajos de espionaje? Es una posibilidad difícil de descartarla.

Hoy, algunos ex oficiales de inteligencia militar de esos años, sostienen que muchos de estos personeros soviéticos que luego fueron expulsados estaban realizando tareas de relevamiento de inteligencia y espionaje en nuestro país, aunque no especifican tampoco en qué campos.

Lo cierto y evidente es que la expulsión de los soviéticos de Bolivia correspondía a un cuadro de situación continental, porque lo ocurrido en Bolivia, era apenas un eslabón de una cadena de expulsiones que se produjeron en diferentes puntos del continente.

Todo hace pensar que se trataba de una acción a gran escala para remover la presencia soviética en el Continente Americano.

Un autor que estudió profundamente las actividades de la KGB, sostiene:

"Las operaciones del KGB en el extranjero se han intensificado en forma mas sorprendente desde 1970. México expulsó a cinco oficiales del KGB en 1971, después de determinar que el KGB había reclutado a estudiantes mexicanos, los había adiestrado en Corea del Norte y después había hecho que volvieran a México a dedicarse a la guerra de guerrillas. Ese mismo año, el gobierno sudanés, después de recuperar el poder que había perdido a consecuencia de un golpe de Estado patrocinado por los soviéticos, expulsó al embajador soviético, al primer secretario y a varias veintenas de "técnicos soviéticos". También ahorcó a tres comunistas civiles y fusiló a once oficiales del ejército que habían conspirado con los rusos. En Gran Bretaña, las autoridades reunieron varios volúmenes de pruebas que documentaban

---

Presidente impulsó la apertura de embajadas entre Moscú y La Paz. Estas eran razones valederas para que los norteamericanos desconfiasen de él y de su gobierno, desde luego.

una campaña del KGB para sobornar a políticos, científicos, hombres de negocios y servidores públicos. Entre lo que se descubrió figuraban pruebas de que el KGB trazaba planes para sabotear las ciudades británicas, aun en tiempo de paz. En lo privado, el gobierno británico pidió a la Unión Soviética que desistiera de esos intentos. Después que esa solicitud tan cortes fue rechazada desdeñosamente, en septiembre de 1971 los ingleses expulsaron públicamente a 105 agentes del KGB y del GRU.

"Al mes siguiente, el gobierno belga expulsó a nueve oficiales del Servicio de Inteligencia Soviético. Alemania occidental anunció que en 1971 había habido un aumento del 22 por ciento en el número de ciudadanos que habían informado acerca de intentos de subversión, por parte del KGB. En 1971, persiguió judicialmente a cuarenta y siete personas acusadas de traición. En marzo de 1972, Bolivia expulsó a sesenta y nueve representantes soviéticos, por actividades subversivas. En agosto de 1972 Colombia expulsó a tres oficiales del KGB, por subversión. Durante la década que terminó en 1970, cuarenta y seis naciones expulsaron a doscientos veintiséis representantes soviéticos. Entre 1970 y julio de 1973, veinte naciones consideraron necesario expulsar a un total de 164 oficiales soviéticos, por su conducta ilegal, clandestina.

"La eliminación de cada una de esas operaciones, cada expulsión de uno de sus agentes, representa una derrota para el KGB. Pero ninguna derrota, por si misma, basta para detener el asalto general clandestino. Y los dirigentes soviéticos, con toda franqueza, públicamente afirman que esa campaña continuara.(BARRON, John, KGB, la labor clandestina de los agentes secretos soviéticos, Editorial Diana, México, 1974 p. 45)

Aquella expulsión de un grupo tan numeroso de funcionarios soviéticos de la Embajada de la URSS en Bolivia, el año 1972, no ha significado una ruptura de relaciones diplomáticas y comerciales con esa potencia comunista.

Por el contrario: las relaciones entre ambas naciones ha servido para que se hagan verdaderos negociados con plantas metalúrgicas soviéticas que nunca funcionaron y que hasta hoy quedan como chatarra inservible en los departamentos de Oruro y Potosí (Planta de Volatilización de Machacamarca y la Palca de Potosí).

Empero queda otro punto por dilucidar: algunos escritores y periodistas bolivianos han hecho mucho alarde sobre la presunta participación de la URSS en la Guerrilla del Comandante Ernesto Che Guevara, el año 1967.

Empero, diversos documentos que hoy se han hecho público, llevan a la conclusión que la URSS fue la que menos intervino en ese movimiento guerrillero y que por el contrario esa potencia comunista no estuvo de acuerdo con aquel movimiento.

En cualquier caso, veremos con algún detalle estos hechos cuando analicemos el tema relacionado con las Guerrillas del Che en Bolivia y los sistemas de inteligencia que entonces actuaron.

Entre tanto, lo que podemos señalar con absoluto énfasis ahora, es que la KGB, como todo organismo de espionaje de escala mundial, ha desarrollado tantas o más

técnicas de control de comunicaciones y espionaje en los países americanos, con métodos más o menos similares a los de la CIA.

La eficiencia no fue la misma.

Se ha dicho, por ejemplo, que la KGB ha utilizado, tradicionalmente a periodistas que han trabajado para la Agencia Soviética de Noticias TASS como espías.

En Bolivia, tradicionalmente, siempre ha existido junto a la Embajada de la Unión Soviética la Agencia Informativa TASS y si nos vamos a atener a los testimonios de que muchos de sus "corresponsales" han sido agentes de los servicios de inteligencia soviéticos, pues vamos a convenir con que estos han sido también espías que en algún momento han actuado en Bolivia[19]

Por lo demás, se puede colegir que la gran confrontación de esos sistemas de espionaje internacional, convirtieron a nuestros países en grandes escenarios de la Guerra Fría en las décadas posteriores a la Segunda Guerra Mundial.

EL ESPIONAJE CHILENO SOBRE BOLIVIA NO DESCANSA.- LA PEOR DEPENDENCIA DE BOLIVIA ES LA GEOGRÁFICA POR LOS USOS Y SERVIDUMBRES QUE IMPONE.

Aunque el tema puede asemejarse en mucho a una especie de xenofobia por parte del autor, lo cierto es que el sistema de espionaje de Chile nunca dejó de aflojar su presión sobre Bolivia, aunque hay algunos incidentes políticos bastante extraños y cuestionables por parte de los sucesivos gobiernos que emergieron de la Revolución de 1952 y de conductas en algunos casos incomprensibles por parte de nuestros gobernantes.

Nos hemos referido con abundante información, en los primeros capítulos de ésta obra, respecto a la conducta que tuvieron los gobernantes chilenos, respecto de Bolivia durante la Guerra del Chaco.

---

[19]Durante el tiempo en que el autor trabajaba para la Agencia de Noticias Reuter -en Bolivia- y participando en la Asociación de Corresponsales de la Prensa Internacional (ACPI), fue bastante amigo de los sucesivos corresponsales de la TASS. Obviamente que es muy difícil para un periodista establecer si estos eran o no agentes de espionaje en nuestro país. Mucho después, tuvimos ocasión de asumir la amistad con Valentín Urvalov, un hombre que estaba haciendo diferentes tesis y estudios sobre la Historia Política y Económica de nuestro país. Hombre de una aguda cultura, solíamos conversar animadamente sobre diversos temas y estaba muy bien informado de muchos acontecimientos de la vida política boliviana. De manera similar siempre tuvimos amistad y contacto con varios corresponsales de Asociated Press (AP) una agencia a la que se endilga dar cobertura a supuestos agentes de la CIA. Pero es tan difícil poder afirmar quien es quien, que sólo esos propios organismos lo saben y conocen con precisión...Lo que no se puede ignorar es el alto sentido profesional de periodistas que tienen estos corresponsales tanto de AP, como de la TASS, de la que puedo dar entera fe.

Y habíamos establecido que precisamente el Gral. Ibañez del Campo, exPresidente de Chile, el año 1928, fue uno de los más enérgicos impulsores de una política dura hacia Bolivia. Ya antes de la Guerra, junto a su Canciller, Conrado Ríos Gallardo, trabajaron directamente en favor de la causa paraguaya. Y fue él, precisamente, el que influyó, durante la Guerra del Chaco, para que los sistemas de inteligencia de Chile se pusieran poco menos que a disposición absoluta del Paraguay y de su Embajador en Santiago, Vicente Rivarola. Sus informes fueron pues poco menos que demoledores en el campo militar para Bolivia.

El Gral. Ibañez del Campo, trabajó duramente para volver al poder, pero he aquí que existe un gravísimo antecedente: que recibió ayuda económica del naciente gobierno revolucionario del MNR para que retornase al poder.

Esta versión está publicada por el actual Embajador de Bolivia en Ecuador (1994) y ex Canciller de la República (1978-1979), Raúl Botelho Gozalvez quien revela que se produjo este desagradable incidente.

Dice Bothelo Gozalvez:

"Para su campaña política el general Ibañez del Campo, a pesar de su marcada trayectoria contraria a Bolivia, recibió ayuda financiera del gobierno del MNR, recién subido al poder. Aunque doy por descontado que las personas involucradas negarán este hecho desagradable al bien entendido sentimiento patriótico, pues pese a haber transcurrido treinta y cinco años, aún lo consideran "secreto de Estado", el apoyo económico al ambiguo y comprobado enemigo de Bolivia fue efectivo. "El fin justifica los medios", pensarían, pero los medios indignos no justifican ningún buen fin.

"Podríamos pasar por alto este hecho, pero por lealtad a Bolivia y no a sus eventuales gobernantes, hay que decir la verdad para que la conozcan y por ella juzguen la orientación impresa a la política exterior.

"Digámosla por tanto tal como la supimos: Ibañez del Campo recibió en mano propia cuarenta mil dólares americanos ($us. 40.000) del Encargado de Negocios de Bolivia en Chile, Ministro Consejero Luís Alberto Alipaz. Se dice que el respectivo recibo lo guardaría en su archivo reservado el doctor Walter Guevara Arze, en aquel entonces Ministro de Relaciones Exteriores del Presidente Víctor Paz Estenssoro. El "secreto de Estado fue un "secreto a voces", pues lo sabían y saben altos jerarcas del MNR y, en Chile, donde en 1964 tomé conocimiento de este hecho, al que me negué a dar crédito, lo sabían políticos y periodistas como Dario Sainte-Marte Soruco, Director de "Clarín", estrecho asesor y consejero político de Ibañez. No obstante, en su libro "Chile entre dos Alessandris" (Santiago, 1962) por razones obvias no lo menciona su autor, el ex Canciller chileno Arturo Olavarría Bravo.

"Ahí no se detiene la influyente y ominosa sombra del mencionado militar y político chileno en el proceso de la política interna y exterior de Bolivia.

"En efecto, el Diario Oficial de Chile, de 5 de Agosto de 1952 registra el DFL No. 303 creando el Puerto Libre de Arica, cuyo impacto sobre la economía de Chile fue

devastador y constituyó también una hemorrágica sangría de divisas para Bolivia y en menos cuantía para el sur del Perú. "En breve lapso de dos lustros -dice en 1965 el publicista chileno Espinosa Moraga-, la oscura ciudad de 10.000 habitantes alcanzó a 60.000 almas con pretensiones de pasar las 100.000 personas"

"Desde luego al reforzar la "chilenización" del Norte, Ibañez era consecuente con su política enderezada a consolidar por ósmosis el enclaustramiento boliviano. Más tarde Ibañez dicto, en flagrante violación de la Convención sobre Libre Tránsito de 1937, vigente entre ambos países, una ley (26 de Junio) confiriendo, al Presidente de ese país la facultad de señalar las tarifas para las mercaderías en tránsito por puertos chilenos. En ejercicio de esa facultad, el mandatario chileno puede restringir unilateralmente ese derecho "irrestricto", señalando tarifas prohibitivas".

"A pesar de los negativos antecedentes citados y documentados, la diplomacia boliviana buscó contactos más estrechos con el gobierno chileno de entonces, no para negociar la salida marítima, sino para mejorar el libre tránsito y explorar el terreno para conseguir una servidumbre de paso al oleoducto que Yacimientos Petrolíferos Fiscales Bolivianos, buscaba construir por el lado chileno tras haber fracasado en el Perú, con el propósito de exportar petróleo, partiendo del falso supuesto de que el país flotaba sobre un lago de hidrocarburos, más rico que el de Maracaibo o el Golfo Pérsico, según entusiastas informes de tecnócratas nacionales provistos de mucha imaginación" (Botelho Gozalvez, Raúl. HISTORIA DE UNA INFIDENCIA DIPLOMATICA, La Paz-Bolivia, 1988).

De las relaciones casi personales que estableció el exPresidente Víctor Paz Estenssoro con el Gral. Ibañez del Campo, el autor conversó brevemente con el ex mandatario boliviano el año 1978, porque en su tiempo este fue un asunto bastante polémico y muy agitado.

El expresidente boliviano sostuvo, entonces, que las relaciones con Ibañez del Campo fueron establecidas e intensificadas en un momento en el que el país estaba sufriendo drásticamente una suerte de bloqueo por parte de los influyentes personajes de las empresas mineras que fueron nacionalizadas (Patiño, Hoschild y Aramayo) y que el proceso económico de la Revolución Nacional podía sufrir graves contrastes si acaso no se resolvía el paso de materiales por los puertos chilenos donde fueron embargados a gestión de las empresas mineras.

El tema es cuestionado, desde el punto de vista jurídico y diplomático por el Embajador Raúl Bothelo Gozalvez, quien menciona que podían haberse recurrido a otros argumentos, sin descuidar el tema marítimo boliviano. Es evidente que al paso del tiempo se pueden formular diversos argumentos, lo que sin embargo no implica, en absoluto desconocer las circunstancias políticas, económicas e internacionales en un determinado momento del proceso histórico de Bolivia.

Lo cierto es que, Bolivia sufre una de las peores dependencias que puedan darse desde la Guerra del Pacífico (1879) y que es más grave que la dependencia política: ésta se refiere a la dependencia geográfica establecida contra nuestro país.

UN MALETÍN DELATA A PRESUNTOS ESPÍAS BOLIVIANOS AL SERVICIO DE CHILE.- EL CASO DEL GRAL. CLAUDIO MORENO PALACIOS.-

El año 1962, Bolivia se vio impelida a romper relaciones diplomáticas con Chile, a raíz de la desviación del curso de aguas del Río internacional Lauca.

En medio de la confusión y la indignación que siguieron a ese suceso, surgió otro episodio histórico. Agentes bolivianos lograron robarse un maletín con documentos de la legación de Chile y que dejó al descubierto las tareas de permanente espionaje que realizaba ese país sobre los asuntos internos del nuestro.

A través de esos documentos se llegó a establecer que la Embajada de ese país hacia pagos regulares por la compra de información y aquel episodio dio lugar a lo que luego se conoció como el caso del Gral. Moreno Palacios, un jefe de aviación que resultó envuelto en el único caso de espionaje que fue procesado y sentenciado hasta sus últimas consecuencias, aunque, reiteramos, tenemos severas dudas de que realmente dicho militar haya sido un espía al servicio de Chile en el sentido estricto de la palabra.

Salvada esa reserva nuestra, relatemos pues los hechos tal como sucedieron.

El año 1962, las relaciones diplomáticas e internacionales entre Bolivia y Chile llegaron a uno de sus peores momentos, no sólo por la desviación de las aguas del Río Lauca, sino fundamentalmente porque entonces se creó un cuadro de susceptibilidades que tenían un gran trasfondo político. Recordemos que son los duros años de represión anticomunista en el Continente.

Ya desde 1960, se había insinuado en algunos medios periodísticos internacionales -y particularmente en Chile- la posibilidad de que los militares de Argentina, Bolivia y el Perú, hubiesen podido establecer una suerte de "Eje" militar destinado a una eventual acción militar contra Chile.

Se decía, en ese entonces, que este famoso "Eje" estaría propiciado en su formación por la Central de Inteligencia Americana (CIA), ante la eventualidad de que pudiese darse el establecimiento de un gobierno socialista en Chile o de raigambre popular. Para entonces, el presidente chileno Salvador Allende, y grupos comunistas estaban trabajando arduamente por tomar el poder por la vía electoral y obviamente que la élite gobernante de los Estados Unidos ha debido seguir con alarma ese proceso.

El día 10 de Abril de 1962 la Revista izquierdista "Vistazo"[20] que se editaba en Santiago de Chile publicó en enormes caracteres una información en sentido de que el

[20] El autor ha tenido el cuidado de revisar la colección de la Revista "Vistazos" de Chile en la biblioteca nacional de Santiago de Chile durante dos días continuos. Lastimosamente algunos números han desaparecido y otros no se encuentran, porque en ellos estaban otros detalles de todo este episodio aquí relatado. La lectura de la colección de dicha Revista fue efectuada el año 1989 durante una visita realizada a ese país.

Ejército de Chile a través del Gral. Horacio Arce perteneciente al Estado Mayor del Ejército chileno realizó un estudio cuidadoso y confidencial sobre una posibilidad de un pacto que se habría establecido entre los Estados Mayores militares del Peru, la Argentina y Bolivia, alistando preparativos bélicos contra Chile.

La publicación de dicha revista de izquierda decía que el movimiento estaría siendo alentado por la CENTRAL DE INTELIGENCIA AMERICANA (CIA) dentro el marco de seguridad de la región para evitar la insurgencia de un Gobierno popular en Chile.

Como es de suponer, en medio de la gran susceptibilidad que ya existía entre La Paz y Santiago, la publicación de la Revista "Vistazo" originó una reacción en cadena en el propio Chile, con la natural alarma que significa para un pueblo saber que era susceptible de ser agredido por tres naciones vecinas.

El12 de Abril de 1962 -es decir dos días después de la primera publicación- el alto mando militar de Chile, admite la existencia del estudio del Gral. Horacio Arce al que hacía referencia la publicación del medio periodístico y no la desmiente en todas sus partes, pero al mismo tiempo dice que su divulgación obedece hacia finalidades políticas promovidas por el comunismo internacional.

Es decir que el alto mando militar chileno ya previene de que en medio hay un trasfondo político que no se encuentra bastante claro.

El día13 de Abril de 1962 fue detenido en Santiago, el Director de la Revista "Vistazo" de Chile. Se lo acusa formalmente por la divulgación de lo que se consideran secretos militares.

El ambiente internacional en el Cono Sur se puso bastante tenso, mucho más al divulgarse presuntas informaciones veraces de que los altos mandos de las tres naciones, es decir Argentina, Bolivia y Perú habían realizado reuniones encaminadas a coordinar planes operativos castrenses.

En ese tiempo, era Jefe del Departamento de Operaciones del Comando en Jefe de las Fuerzas Armadas de Bolivia, el Gral. Juan Lechín Suárez[21], hombre de probada seriedad en los manejos públicos y una de las insistentes versiones que por entonces

[21] El Gral. Juan Lechín Suárez, está reputado en el ámbito militar boliviano como uno de los jefes castrenses más estudiosos de los problemas geopolíticos y geoestratégicos. Tiene un estudio sobre la importancia geopolítica del altiplano boliviano y otro voluminoso estudio en tres tomo sobre la Batalla de Villamontes, en la Guerra del Chaco con concepciones de maniobras militares estratégicas y son obras de consulta permanente en los institutos militares. Fue Presidente de la Corporación Minera de Bolivia (COMIBOL), la empresa estatal más grande del país bajo el régimen del Gral. René Barrientos Ortuño y fue Ministro boliviano en por lo menos unas tres oportunidades: primero bajo el Gobierno del Gral. René Barrientos Ortuño (1968) y luego en un período más prolongado en el Gobierno del Gral. Hugo Bánzer Suárez (-197101978- De Economía y Planeamiento, Ministro Secretario de la Presidencia y finalmente de Finanzas). El autor pudo conversar con él sobre este punto específico.

circularon decía que el Gral. Lechín Suárez (entonces Coronel) había sido nombrado jefe de las maniobras conjuntas de los tres países.

El 5 de Diciembre de 1991 el autor de esta obra realizó una consulta telefónica con el ahora retirado Gral. Juan Lechín Suárez a su domicilio de Cochabamba en el centro del territorio nacional. En esa ocasión, el Gral. Suárez dijo textualmente al autor:

"No es evidente que yo haya sido nombrado Comandante de las Fuerzas Especiales de maniobra entre las fuerzas combinadas de Bolivia y Argentina y menos haber conocido planes de maniobra que debían realizarse en el altiplano boliviano. Yo -en ese tiempo-, era Jefe de Operaciones del Comando de Ejército. Fui nombrado el año 1960 y por lo menos hubiese conocido, alguna referencia, a la existencia de un presunto pacto militar entre Bolivia-Perú y la Argentina. Pero nunca fue considerado ningún plan en ese sentido y menos maniobras conjuntas. El año 1961 yo fui destinado como Agregado Militar ante Alemania y luego de los dos años reglamentarios yo retorné a Bolivia el año 1964 siendo destinado inmediatamente a la Quinta División de Roboré. Es muy dudoso que aquel plan o pacto hubiese existido en la realidad, porque de cualquier manera yo hubiese sido enterado de aquella situación. Ni el Gral. Ovando (Comandante en Jefe de las FF.AA. de Bolivia) pudo haber tenido un plan de semejante envergadura, sin que yo hubiese estado al tanto de este proyecto"[22].

Pero mientras ese grado de susceptibilidad se sucedía en Chile, en Bolivia estaban ocurriendo también otros hechos no menos graves.

Dijimos que a raíz de la ruptura de relaciones entre Bolivia y Chile, tuvo que abandonar nuestro país su Embajador Truco pero en aquel momento se aprovechó de robarse un maletín conteniendo documentos de esa legación diplomática.

El Cnl. Manuel Campos Campos, Agregado Militar de Chile perdió esos documentos de cuya lectura se establecieron los delitos de traición a la Patria.

Entre aquellos papeles, que fueron entregados directamente al exCanciller boliviano, José Fellman Velarde, se encontraban algunos que, firmados por agregados militares de Chile en Bolivia, hablaban de haber pagado a presuntos informantes bolivianos por datos y secretos militares.

Uno de esos documentos incriminaba al Gral. boliviano Claudio Moreno Palacios de haber entregado a la Embajada chilena, a cambio de ciertos pagos, documentos considerados secretos militares.

El Gral. Moreno Palacios, un excombatiente del Chaco, especializado en la aviación militar, según los documentos incautados a la legación chilena, habría entre-

[22] Conversación telefónica del autor con el Gral. Juan Lechín Suárez en la fecha y circunstancias anotadas.

gado estudios que usualmente se realizan en la Escuela de Altos Estudios Militares[23].

En el Tribunal Supremo de Justicia Militar, figura un voluminoso expediente de por lo menos tres cuerpos en el que está consignado todo el proceso y el juicio seguido al Gral. Claudio Moreno Palacios.

Según los antecedentes judiciales que allí cursan, y a decir del Fiscal Militar que actuó en este caso, el entonces Mayor Joaquín Zenteno Anaya[24] en Abril de 1961, el Gral. Moreno ofertó y entregó al Agregado Militar Chileno, Germán Otto Muller, su trabajo de tesis de grado realizado sobre el Río Lauca y que fue elaborado cuando él era alumno de la Escuela de Altos Estudios Militares. Según el listado de materias el trabajo contenía lo siguientes puntos: 1.- Antecedentes históricos. 2.- estudios socioeconómicos. 3.- estudios geoestratégicos y 4.- Conclusiones finales. 5) Hipótesis de maniobra de Chile y de Bolivia e hipótesis de Guerra de Bolivia y conclusiones de Guerra Internacional.

Dicho trabajo fue considerado por el Embajador Truco de Chile como valioso para la actuación de la comisión de límites de Chile presidido por el Gral. Gregorio Rodríguez.

Dicha adquisición -siempre a decir de los documentos que se encuentran en el archivado proceso- fue con previo conocimiento de los generales. Oscar Izulleta Molina y José Carcomo Carrasco del alto mando militar de Chile.

También se acusó al Gral. Claudio Moreno Palacio de haber entregado a la legación chilena mapas de comunicaciones, carreteras, un mapa mineralógico y petrolero, y un mapa político de BOLIVIA.

La defensa del Gral. Moreno estuvo a cargo del constitucionalista y prestigioso jurisconsulto el abogado Dr. Constantino Carrion, quien muchos años después llegaría a ser también abogado del nazi alemán, Klaus Altman Barbie[25]. Y mediante di-

---

[23] La Escuela de Altos Estudios Militares, es un instituto superior de post grado al que concurren coroneles de las tres armas que preparan sus ascensos al grado de generales. Luego este instituto se convirtió en Escuela de Altos Estudios Nacionales Cnl. Eduardo Avaroa y en el que, durante un año lectivo, se hacen estudios sobre la realidad socioeconómica y geopolíticas del país incluyendo estudios geoestratégicos mediante trabajos de grupos multidisciplinarios. Estos trabajos por lo general tienen el caracter de reservado, pero su biblioteca está usualmente abierta a todo tipo de consultas académicas. El autor cursó en dicho instituto el año 1989.

[24] El Fiscal Militar, en este caso es el My. Joaquín Zenteno Anaya, que es el mismo jefe militar que fue Comandante de la Octava División en Santa Cruz, durante la Guerrilla del Comandante Ernesto Che Guevara. Murió asesinado en París, Francia, en la década del 70 en uno de los crímenes más misteriosos que jamás llegaron a develarse.

versos memoriales fue refutando sistemáticamente los cargos que se le hacían a su defendido.

El Gral. Palacios, fue detenido formalmente el miercoles 25 de abril de 1962 a las 17:00 horas en la Escuela de Altos Estudios Nacionales. Una hija mayor suya esta casada con un ex Cónsul chileno apellidado Reyes Ortiz.

El juicio se inició el martes 26 de Junio de 1962.

El Tribunal Supremo de Justicia Militar está compuesto por Gral. Fernando Campero Trigo, como Presidente. Los coroneles Cnl. Jorge Vidaurre, Cnls. José Nava Morales, Numaeda del Carpio, Carlos Vargas, como vocales. Fue auditor José López, mientras que el Fiscal Militar fue el Tcnl.. Joaquín Zenteno Anaya, Cap. Armando Unzaga Delgado como Secretario.

La sentencia, condenando al Gral. Moreno Palacios a una pena de 30 años de cárcel se firmó el 3 de Octubre de 1962 y el texto integro de ese documento está en el periódico oficialista "La Nación".

Pero este caso ha dado la oportunidad de conocer otros pormenores de las actividades de la legación chilena en Bolivia, en cuestiones de espionaje porque entre otros documentos han caído en poder de las autoridades bolivianas cartas de los agregados militares de Chile acreditados en Bolivia haciendo conocer que pagaban regularmente a informantes para obtener datos informativos e inclusive documentos.

Algunos de esos documentos que son ilustrativos para conocer el tipo de espionaje realizado en nuestro país contra nuestros intereses textualmente rezan lo siguientes[26]:

"Embajada de Chile.-
"Agregado Militar.-
"La Paz, 6 de Abril de 1961.-
"Secreto.-
"Estado Mayor General del Ejército.-
"Santiago.-
"Ref. Trabajo Secreto sobre el Río Lauca.-

---

[25] El Dr. Constantino Carrión, fue muy amigo del padre del autor el Sr. Alejandro Irusta Torres. En virtud de esta amistad es que se intentó convencer a la familia del Dr. Carrión para tener acceso a los papeles y documentos reservados que presuntamente guardó entre sus archivos personales, pero no fue posible pese a la buena voluntad de su hijo, el Dr. Gustavo Carrión. Este tipo de archivos personales de los protagonistas de varios sucesos, en muchos casos han desaparecido y la poca costumbre a escribir memorias en el medio boliviano ha hecho que se pierdan valiosas piezas

[26] Estos documentos originales están insertos en el proceso instaurado contra el Gral. Claudio Moreno Palacios en los archivos del Supremo Tribunal de Justicia Militar y su información en muchos casos aún se encuentra clasificada según algunos de sus funcionarios.

"Tengo el Honor de Informar a Ustedes que el Gral. de la Fuerza Aérea de Bolivia, don Claudio Moreno Palacios le ha ofrecido entregar al suscrito un trabajo reservado elaborado en la Escuela de Altos Estudios Militares durante el año 1960 cuyo índice se adjunta en el Anexo 1, el citado trabajo lo evalúa el Gral. Moreno en 300 dólares. El Gral. Moreno es el jefe más antiguo de la Fuerza Aérea de Bolivia empezó su carrera militar el 1926, actuó en la Guerra del Chaco, estuvo en Italia, y como agregado militar de Bolivia en Chile alrededor del año 1946 durante seis meses cuando era Jefe de la Fuerza Aérea. El año pasado fue alumno de la Escuela de Altos Estudios Militares. Esta por llegar al retiro y su sueldo se rebajará a 50 dólares. He mantenido una relación personal muy fluida y se puede considerar al Gral. Moreno Palacios como una persona muy culta, discreta y buen profesional, el alto mando joven lo ha mantenido al margen. El Gral. palacios hace un mes atrás nos ha proporcionado un documento sobre escalas de sueldos de las FF.AA. recibiendo una cierta cantidad de dinero por su colaboración. Hizo conocer su difícil situación económica debido a una operación de su esposa y habló de la autenticidad del trabajo pues funcionarios de la Cancillería habrían intervenido en su elaboración e inclusive el Jefe de la Comisión de Límites Dr. Mogro Moreno habría dictado cuatro conferencias sobre problemas de fronteras en ese alto instituto. El suscrito informó de este ofrecimiento al Embajador Truco quien consideró importante para nuestra Cancillería en su parte pertinente.- Estimo que el trabajo reviste de mucho interés para el Estado Mayor principalmente en su capítulo referente a estudio geoestratégico y el suscrito está en condiciones de conseguirlo sin hacer peligrar su situación de agregado militar ya que estaría la transacción a puertas cerradas en la propia Embajada de Chile. Fdo. Germán Otto Muller.- Agregado militar[27].

Mediante una otra nota del 11 de mayo de 1961.- Se remite el trabajo del Gral. Moreno y cuya adquisición se hizo con autorización del Comando del Ejército. Se solicita copia para el Ministerio de Relaciones Exteriores, para la Comisión de Límites del Gral. (r) Gregorio Herrera. Se pide copias para La Paz. No hubo tiempo de sacar copias. Solicita se le remita 300 dólares que fue pagado al Gral. Claudio Moreno Palacios.

El Ejército de Chile mediante otra nota confirma el 9 de Junio de 1961 la recepción de ese documento. La nota está firmada por José Camacho Carrasco, Sub Jefe de Estado Mayor del Ejercito Chile.

El Coronel chileno Manuel Campos Campos, Agregado Militar en Bolivia, el 27 de Agosto de 1961 remite otra nota al Jefe de Estado Mayor de Chile adjuntando el reglamento de Instrucción y Empleo de exploradores. Empleo de Escuadra. Aclara que estos documentos fueron obsequiados por el Gral. Claudio Moreno Palacios. Son de 1960 y están actualizados y vigentes a la fecha.

---

[27] Consignado en los archivos del proceso militar.-

El 20 de diciembre de 1961 el mismo coronel Manuel Campos. eleva un informe a la Jefatura del Estado Mayor del Ejército en Santiago con una relación prolija a consecuencia del problema del Río Lauca. Pero en esas notas dice lo siguiente: "Mis informantes que son elementos de las FF.AA. están acuartelados. Diputado Severino Julio expresó a agregado militar que Perú ofreció 50.000 armas al ejercito boliviano y que estas ya estaban siendo entregadas".

El coronel Campos Campos el 11 de Abril de 1962. remite otra nota en la que señala que "Mi informante me expresó que los planes para la independización de Beni, Pando y Santa Cruz se encuentran muy avanzados y se contaba con ejercito de 10.000 regionales que estaban al mando de un ex-oficial alemán que los tenía sometidos a un riguroso entrenamiento. Habían dos comités pro-liberación que había recibido ofrecimiento de apoyo de Brasil, Paraguay, Argentina, pero que exigían a cambio compensación territorial; ellos no querían esta ayuda y sólo estaban dispuestos a dar hierro y petróleo. Un informante me agregó que había sido llamado por los comités, que el Oriente estaba dispuesto ayudar a Chile si acaso surgía un conflicto armado pues ellos aprovecharían ésta situación para declarar su independencia y que no les preocuparía que Chile avanzara sobre el altiplano y lo conquistara pues ellos deseaban ardientemente limitar con Chile y no con los collas".

En otra nota remitida a Santiago, el Cnl. Campos añade que "otro de mis informantes me expresó de la existencia de un pacto entre Perú, Bolivia, y Argentina y a este informante le debo 450 dólares porque estaba haciendo lo posible para obtener el documento del pacto. Era necesario el pago".

La seriedad con la que actúan los servicios de inteligencia de Chile se encuentran fuera de toda duda, aunque tampoco se puede descartar que hayan habido pagos no siempre regulares. No hay que perder de vista que en ese tiempo 400 dólares era equivalente a casi unos 20.000 dólares de hoy día. Lo que probablemente jamás sabremos es quién o quienes eran estos anónimos informantes del servicio del espionaje chileno pero está también fuera de toda duda que el servicio de espionaje chileno siempre se ha movido en los más altos círculos de la diplomacia y el mundo militar boliviano.

Pero en ese proceso hay dos elementos más que refuerzan nuestra apreciación anterior de que los gobernantes bolivianos se han manejado siempre con una gran irresponsabilidad en materia de seguridad.

Esos días, la Falange Socialista Boliviana emite un documento en el que si bien no respalda al Gral. Claudio Moreno Palacio, aprovecha la ocasión para hacer conocer su criterio de que el Cnl. de Policías, Luís Gayán Contador, que llegó a ser Jefe del Departamento Segundo de la Policía, cumplía labores de espionaje en Bolivia al Servicio de Chile. Recordemos que Gayán Contador fue de nacionalidad chilena y se quedó en el país luego de haber combatido en favor de Bolivia en la Guerra del Chaco

Pero algo más delicado aún. En sus declaraciones ante el Tribunal Supremo de Justicia Militar, el Cnl. Aníbal Reyes Villa, quien ese año era Jefe de la Sección Segunda (Inteligencia Militar) del Comando de Ejército, el 24 mayo de 1962 declara que desde el año 1961, él tenía severas sospechas de que el Cnl. Luís Gafan Contador era miembro de una red de espionaje que trabajaba en el país y que en más de una ocasión fueron sorprendidos en reuniones con Otto Muller el Agregado Militar de la Embajada de Chile.

Pese a todas estas evidencias, el poder político boliviano y los gobernantes de esa hora, jamás quisieron asumir ninguna actitud contra el Cnl. Gafan Contador y tampoco desplazarlo de funciones claves, por razones políticas: era un eficiente represor de la oposición política del MNR. Siempre los criterios políticos de coyuntura terminan sobreponiéndose a los intereses de la seguridad nacional, pero en cambio se sanciona un jefe militar como el Gral. Claudio Moreno Palacios que más bien parecía un chivo expiatorio de ese momento, y al mismo tiempo el escándalo que se arma ese instante permite distraer la atención de la ciudadanía de otros asuntos de mayor gravedad, como el mismo caso del estado de las relaciones internacionales con Chile.

EN DESCARGO DEL GRAL. CLAUDIO MORENO PALACIOS.-

El Gral. Claudio Moreno Palacios, el año 1962 fue sentenciado a 30 años de prisión bajo el cargo de espionaje y traición a la Patria y fue recluido en la cárcel pública, degradados sus honores militares, vilipendiado y denigrado.

Pero a la luz de lo que el autor conoce primero por el método de estudios que se realizan en la Escuela de Altos Estudios Nacionales y luego lo que se conoce propiamente como planificación militar y estudios estratégicos de Estado Mayor, y luego por los documentos que se encuentran en el juicio seguido contra el Gral. Claudio Moreno Palacios es posible llegar a las siguientes conclusiones preliminares que de alguna manera reivindiquen su nombre:

1) El Gral. Claudio Moreno Palacios parece haber pecado más bien de buena voluntad y de excesiva amistad con los agregados militares de Chile. No hay que olvidar que entre agregados militares de los respectivos países suele crearse una suerte de comunidad social con reuniones frecuentes y compartir una vida social amplia. Moreno Palacios cultivó una amistad muy estrecha con los agregados militares de Chile, y es muy relativo que un hombre de su experiencia haya estado vendiendo informaciones militares de alto secreto. Los documentos de contingencia operativa no se realizan en la Escuela de Altos Estudios Militares o Nacionales, como se la conoce ahora, sino que se efectúan en departamentos especializados del Estado Mayor tanto del Comando en Jefe de las Fuerzas Armadas como de las respectivas armas.

2. Lo anterior no significa que el mencionado militar no haya entregado algunos estudios a guisa informativa pero que generalmente se pueden encontrar en la abundante bibliografía que existe. Pero para conocer mejor a ese hombre, hagamos un recuento de su vida particular haciendo notar que el autor tuvo una conversación con su viuda la Sra. Alina Málaga vda. de Palacios el año 1992.

*El Gral. Claudio Moreno Palacios fue un excombatiente del Chaco y profundamente dedicado a los estudios militares. Fue profesor del My. Gualberto Villarroel, y casi todos los jefes militares que conformaron luego la logia militar RADEPA, en la Escuela de Comando y Estado Mayor de Cochabamba, fueron sus alumnos..

*Fue el Gral. Claudio San Román el que lo envió a la República de Chile como Agregado Militar Aeronáutico donde por su cuenta se inscribió en la Universidad de Chile para estudiar sociología. San Román tenía aprecio por el Gral. Claudio Moreno Palacios, porque este era versado en cuestiones de inteligencia estratégica.

*Existe un interesante antecedente que ahora revela la Sra. Alina Málaga vda. de Palacios quien dice que el Fiscal Militar que pidió la condena para el Cnl. Claudio Moreno le dijo: "No se aflija. Nosotros al general lo vamos a juzgar y lo vamos a condenar y no va a estar en la cárcel más de tres meses y luego se lo va a poner en libertad". El Gral. Moreno no aceptó esta suerte de arreglo entre bambalinas y por eso es que cuando fue condenado, el admitió con honor la sanción y se auto recluyó en la cárcel. El Presidente Barrientos, que también era de la Fuerza Aérea quiso favorecerlo con un indulto pero el rechazó ese ofrecimiento señalando que había sido condenado injustamente y que consecuentemente el permanecería en la cárcel y así lo hizo.

*El imputado permaneció preso en la cárcel entre 1962-1971 en que el Cnl. Hugo Banzer Suárez le declaró un indulto. El hecho de permanecer en la cárcel aún reclamando su inocencia, muestra el concepto del honor que tenía este jefe militar.

*Es evidente que el Gral. Claudio Moreno Palacios solía frecuentar reuniones sociales con el Agregado Militar de Chile Otto Muller. Pero eran sesiones de juego de bridge (cartas) a la que también asistían los generales Armando Prudencio, Alfredo Ovando Candia, Luís Rodríguez Bidegaín, Fernando Campero, Gral. García Agreda y de estas reuniones participaba el Cnl. Otto Muller y todos ellos participaban con sus respectivas esposas.

*El año 1960, la Jefatura de Estudios de la Escuela de Altos Estudios Militares dispuso que los alumnos realicen estudios de contingencia militar con los países vecinos: Argentina, Brasil, Chile, Paraguay y el Perú.

*En esa ocasión se dijo que como el Gral. Claudio Moreno Palacios había sido Agregado Militar en Chile, él se hiciera cargo del estudio con aquel país. En realidad la responsabilidad de efectuar ese estudio quedó virtualmente en manos exclusivas del Gral. Claudio Moreno Palacios.

*Para un estudio de esa naturaleza obviamente se requería una adecuada documentación sobre la situación chilena y para ese efecto buscó al Cnl. Otto Muller a

quien pidió le facilitara toda la bibliografía y documentación que tuviera sobre su país. A menos de 24 horas, el Cnl. Otto Muller se presentó en el domicilio de Moreno en la zona de Miraflores llevándole una gran cantidad de libros sobre la situación económica, política y hasta geográfica de ese país. En cualquier caso el trabajo realizado, y que fue la tesis que luego entregó a la Embajada se trataba, en lo fundamental de una hipótesis de las muchas que se realizan a nivel académico y que no tenía, necesariamente, una fuerza ejecutiva o de Plan Aprobado por el Estado Mayor para su fase operativa. Que podía tener datos interesantes, es una cosa, pero otra cosa que se lo tome como un plan de ejecución alternativa, por lo menos[28].

*La esposa del Gral. Moreno Palacios admite que su esposo entregó al Cnl. Otto Muller una copia de su tesis, pero como una retribución a la documentación que le fue facilitada. En esa ocasión la Sra. Alina actuó como su secretaria personal del Gral. Palacios para la elaboración de la tesis y hoy revela que por instrucciones de su esposo ella en persona sacó el capítulo referido a aspectos estratégicos y tácticos como la dislocación de tropas y otros, aunque, claro está, en el sumario figura como si esa parte del documento hubiese existido. El Gral. Moreno era consciente de sus responsabilidades en esa materia.

*Luego el Cnl. Otto Muller le pidió evidentemente se pudiese obtener una copia del Presupuesto General de la Nación y él no tuvo inconveniente en llevarlo al Ministerio de Finanzas para que se le facilitara ese documento (hay que recordar que ya entonces, Chile hubiese podido tener un acceso más directo a ese documento, a partir de los estudios que existían en la CEPAL cuyo principal centro de actividades quedaba en Chile) y también se recabaron mapas de redes camineras del Servicio Nacional de Caminos y del Banco Central anuarios. Estos documentos por lo general son públicos y en los sistemas de inteligencia se los conoce como "fuentes abiertas"

*El Gral. se especializó fundamentalmente en aspectos de Inteligencia Estratégica sobre los que realizó intensos estudios de diversos temas referidos a ese asunto y por lo tanto resultaba medio absurdo que precisamente él hubiese cometido una indiscreción al respecto.

De todo lo anterior queda como saldo que, una vez más, el resguardo de la seguridad del país, en esos agitados años, tenía el camino equivocado y que había otra trama internacional de vastos alcances internacionales que es lo que queda como telón de fondo de todo lo hasta aquí relatado.

---

[28] La pobreza de las bibliotecas públicas e inclusive universitarias en Bolivia, obliga a quienes realizan estudios académicos, en muchos casos a recurrir a las legaciones diplomáticas e instituciones particulares en busca de la adecuada documentación. No es pues de extrañar que el Gral. Moreno Palacios haya acudido en este sentido a la Embajada de Chile.

5.- ESPIONAJE Y GUERRILLAS EN LATINOAMÉRICA Y EN BOLIVIA

La Revolución Cubana (1959), ha brindado la gran oportunidad de dejar al descubierto la acción de servicios de inteligencia de posiciones ideológicas contrapuestas en el continente latinoamericano y con singular fuerza en Bolivia donde irrumpió la guerrilla del Comandante Ernesto Che Guevara.

En el fondo, el proceso político de la década del 60, se caracteriza por la gran confrontación de dos grandes sistemas de inteligencia: de un lado los Estados Unidos con la Central de Inteligencia Americana (CIA) y por el otro lado la inteligencia cubana preparada por la KGB soviética, aunque esta última no haya tenido una injerencia directa, como veremos después, en la Guerrilla del Che, sin que esto no signifique la inexistencia de relaciones políticas ideológicas con determinados sectores socialistas. El tema es pues bastante complejo por lo que en este trabajo trataremos de delimitarlo a los fines de este estudio sin ingresar en consideraciones relacionadas con lo ideológico-partidario.

Tras la Revolución Cubana, el primer intento serio que realiza la CIA por acabar con el régimen de Fidel Castro, es el desembarco de la Bahía de Cochinos (1961) y que estuvo a punto de originar una crisis nuclear entre Estados Unidos y la URSS.

Difícilmente, ese episodio, pudo ser superado. Hubo un acuerdo por el que los soviéticos retiraban ojivas nucleares de la Isla de Cuba, pero al mismo tiempo los Estados Unidos asumieron el compromiso de dejar que los cubanos sigan por su propio camino, aunque bajo el innegable manto protector nuclear de la URSS.

Estos hechos históricos marcan hitos dentro la Guerra Fría que libraban ambas potencias -con sus respectivos aliados- y que jalonaban varios hechos desde la finalización de la Segunda Guerra Mundial.

LA CIA Y LA REVOLUCIÓN CUBANA

Fracasada la operación de la CIA con el desastre que fue el desembarco de la Bahía de Cochinos, los agentes de este organismo volcaron todos sus esfuerzos, a nivel continental, para controlar tanto a soviéticos como a cubanos porque ambos eran vistos como potenciales riesgos y peligros para la concepción de Seguridad Nacional de los Estados Unidos y del Continente.

De hecho la URSS, a través de Cuba, logró poner un avance estratégico militar sobre el Continente Americano, dada la significación geopolítica de la isla del Caribe.

Ya hemos estudiado, cuáles son los marcos del control que ejercen los norteamericanos sobre el comunismo, sus partidos y desde luego las embajadas socialistas en nuestros respectivos países.

El espía Agee -recordando en su diario esos primeros años de la década del 60- ilustra significativamente el ánimo que primaba entre la gente que trabajaba con la CIA, cuando dice:

"La revolución cubana ha excitado y alentado a las fuerzas de la inestabilidad en todo el hemisferio, y es nuestra la tarea de aplacarlas. Las operaciones de la CIA deben promover estabilidad asistiendo a los gobiernos locales para que logren instaurar sus fuerzas de seguridad (particularmente la policial, pero también las militares), y derrotando a la extrema izquierda. Esto, en pocas palabras, es lo que estamos haciendo: levantando las fuerzas de seguridad y suprimiendo, debilitando, destruyendo la extrema izquierda. Con estos programas estamos comprando tiempo, para que los gobiernos amigos puedan hacer las reformas que eliminarán las injusticias en las que florece el comunismo". (AGEE Philip, LA CIA POR DENTRO, Diario de un espía, Traducción de Silvia Lerendeguia, Editorial Sudamericana, Buenos Aires, 1975. p.139)

Los avances a los que se refiere Agee, es el relacionado con el Programa de la Alianza Para el Progreso que se estimaba podría revertir la pobreza crónica de los países latinoamericanos y que acabó en un virtual fracaso, pese a los esfuerzos realizados por el ex Presidente John Fitzgerald Kennedy.

Las tareas de espionaje que se realizaban por parte de los mecanismos estadounidenses tenían un carácter continental. Sus tareas de infiltración en los partidos comunistas de nuestros países era fuerte e intensa.

Ecuador -que nunca ha sido un país estratégico geopolíticamente, como lo es Bolivia, por ejemplo-, era parte del eslabón del trabajo que realizaba la CIA en coordinación con otros puntos de control como el que tenía en Perú, en La Paz, Santiago de Chile, Buenos Aires o Brasil para citar solo a los más importantes.

Este testimonio así lo demuestra:

"Quito, 7 de mayo de 1961.

"Acabamos de lograr un extraordinario avance. Uno de nuestros más valiosos agentes de infiltración en el PCE (Partido Comunista Ecuatoriano, GIM) Luís Vargas, informó hace muy poco sobre lo que él pensaba que sería el comienzo de unas serias operaciones de guerrilla en Ecuador. Vargas no pertenecía al grupo que estaba siendo entrenado, pero su contacto y trato frecuente con los dirigentes del grupo le permitieron conseguir informes significativos. Los que dirigían el grupo para la guerrilla eran Rafael Echeverría Flores, número uno del PCE de la sierra, y Jorge Ribadeneira Altamirano, también dirigente del PCE en Quito y uno de los principales de la URJE (Unión Revolucionaria de la Juventud Ecuatoriana, GIM), y el instructor era un especialista extranjero, del que nuestro agente no sabía la nacionalidad.

"El agente Vargas pudo avisar a tiempo para que a su vez Noland (Noland, James B., Jefe de Estación de la CIA en Quito, Ecuador; luego de Santiago, Chile y más tarde de ciudad de México, Jefe de la rama Brasil en la División Hemisferic

Occidental -HW-, GIM), pudiera dar aviso al capitán José Vargas, Jefe de Inteligencia de la Policía. Esta mañana el teniente Sandoval (Policía ecuatoriano, GIM) tendió una redada y pudieron detener a veinte miembros de la URJE en las montañas que hay en los alrededores de Quito. Entre los arrestados están Ribadeneira y Echeverría. El Instructor es un boliviano y estamos tratando de encontrarle el rastro desde la estación de La Paz[1] (Bolivia, GIM) para informar a la policía. ¡Lastima que no sea un cubano! Pero de todos modos la utilidad que conseguimos con esta propaganda va a ser interesante.

"Quito, 9 de Mayo de 1961

"¡El arresto de los guerrilleros ocupa los encabezados (de los periódicos, GIM) esta mañana! Ayer el subsecretario de Gobierno dio una conferencia de prensa en la que se distribuyó el informe de la policía escrito por la unidad de Inteligencia. Por sugerencia de Noland (el Jefe de la CIA en Quito, Ecuador, ese año, GIM), este informe policial describía a los arrestados como un pequeño grupo entre muchos otros grupos que han estado recibiendo entrenamiento para guerrilla, por algún tiempo, en lugares secretos de todo el país. Las historias periodísticas sensacionalizaron aun más el informe policial y describieron el entrenamiento como una preparación para la guerra de guerrillas, con explosivos, lucha callejera y terrorismo.

"El instructor boliviano es Juan Alberto Enríquez Roncal, un hombre de treinta y dos años que llegó a Ecuador el mes pasado y ha estado entrenando a miembros de la URJE en Guayaquil antes de pasar a Quito. Ante la policía ha admitido todas las acusaciones, incluyendo haber dado sesiones de entrenamiento en la oficina de Ribadeneira" (AGEE Philip, LA CIA POR DENTRO, Diario de un espía, Traducción de Silvia Lerendeguia, Editorial Sudamericana, Buenos Aires, 1975. p.168-169).

Este trabajo coordinado de la CIA a nivel continental, es importante conocerlo para luego valorar las dimensiones de las acciones armadas de los guerrilleros izquierdistas, pero también las causas más profundas de su derrota.

---

[1] Cuando habla de la Estación de La Paz se refiere a la oficina que la CIA tenía en nuestro país esos años. Agee mismo explica que "La estación, incidentalmente, es la oficina de la CIA en la ciudad capital de un país extranjero. Las otras grandes ciudades de ese país pueden tener oficinas de la CIA subordinadas a esa estación, llamadas bases. En la mayoría de los países, las estaciones y las bases están funcionando en las secciones políticas de nuestras embajadas o consulados, con algunos oficiales asignados a secciones de economía o consulares, para ocultar los verdaderos propósitos. Sin embargo, en ciertos países tales como Panamá y Alemania, las estaciones de la CIA funcionan dentro de las instalaciones militares de los EE.UU., con solo el jefe y un mínimo de oficiales que gozan de status diplomático, los demás figuran bajo la cobertura de empleados civiles del Departamento de Defensa, asignados a las bases militares (AGEE Philip, LA CIA POR DENTRO, p. 49)

De hecho, los datos anteriores, están mostrando cómo la información de inteligencia era rápidamente procesada entre las diferentes estaciones que tiene la CIA en el continente americano. En un día anuncian que hay un boliviano que entrena a grupos guerrilleros y a los dos días ya tienen todos sus datos, incluyendo su nombre (Juan Alberto Enríquez Roncal), edad y todos sus antecedentes políticos así como el grado de relacionamiento que existía entre todos ellos.

Este dato, sobre Enríquez Roncal, también confirma otra hipótesis que manejamos en nuestra obra "La Lucha Armada en Bolivia", en el que sosteníamos que grupos bolivianos de izquierda -mucho antes que los cubanos- ya lanzaron la teoría de "exportar" la acción guerrillera-, y luego ya se estaban preparando para acciones de ese tipo. Ahora se comprueba que entre los izquierdistas bolivianos, ya existían embriones de lucha armada mediante la célula guerrillera, al punto que uno de sus miembros (Enríquez Roncal) realizaba trabajos de entrenamiento guerrillero a los ecuatorianos.

Los métodos de control que se usan tanto en Bolivia, como en Ecuador, Chile o la Argentina, por parte de la CIA, no difieren en mucho, al menos por entonces. Recordemos que en Bolivia, el Control Político había asumido poco menos que todo el sistema de vigilancia de cuanto sucedía en nuestro país, pero sobre todo tenía un kardex personal que mucho antes había ayudado a estructurar el Gral. Claudio San Román sobre todos los hombres y mujeres vinculados al comunismo internacional.

La CIA, aplica los mismos métodos en La Paz, o en Quito Ecuador.

Este otro testimonio de Agee, también es contundente a este respecto.

"Como se le ha pedido a todos los ciudadanos que concurran a registrarse y obtener un documento de identidad oficial emitido por el gobierno, este agente consigue el nombre completo, fecha y lugar de nacimiento, los nombres de los padres, la ocupación, la dirección y una fotografía de, prácticamente, todos los ecuatorianos. Y el valor de estos datos esta en pasarlos a la lista LYNX[2] de la estación, que es una nomina de unos cien comunistas y otros activistas de extrema izquierda que se consideran más peligrosos. La lista LYNX se hace en todas las estaciones del hemisferio occidental (WH) para usar en caso de que un gobierno extranjero, en momentos de crisis, pida o le sea ofrecida ayuda por el gobierno de los Estados Unidos y sea preciso detener a las personas peligrosas.

"El equipo ECJACK pasa parte de su tiempo poniendo al día direcciones y lugares de empleo de las personas que están en el listado LYNX y pidiendo información para agregar nuevos nombres. Este equipo también se encarga de seguir a oficiales de la embajada de Cuba o seguir e identificar personas que visiten esa embajada. La es-

[2] Estas listas son una constante en los servicios de inteligencia de los Estados Unidos. Durante la década del 80 es la DEA, el organismo de lucha contra el narcotráfico, el que tiene una lista de narcotraficantes a nivel mundial y mediante sofisticados sistemas computacionales.

tación reconoce que este trabajo lo cumplen de manera torpe e indiscreta, pero existen planes para dar un entrenamiento adicional al equipo y proveerlo de vehículos y aparatos especiales de radio.

Paredes (funcionario policial ecuatoriano, GIM), por supuesto, mantiene un contacto directo con los oficiales militares en SIME (Servicio de Inteligencia Militar del Ecuador, GIM), y de esta manera la estación puede controlar esos servicios y confirmar los informes del mayor del Ejercito de los EE.UU. que es el consejero de inteligencia del MAAG (Grupo Asesor de Asistencia Militar).

"En el correo central de Quito, ECSTACY-1 (éste es el criptónimo del nombre de un agente de inteligencia que trabajaba en el servicio de Correos de Quito, Ecuador, y cuya identidad original fue olvidada por Agee, GIM) es el jefe de la sección correo aéreo. A medida que van llegando las bolsas de correspondencia de Cuba, de la Unión Soviética y de China, se las pasa a su hermano, ECSTACY-2, quien las entrega a la estación. El oficial de información, John Bacon, procesa las cartas y las devuelve el mismo día para que sean reinsertadas en la corriente de distribución normal. Los dos agentes cobran por cada pieza postal. El proceso requiere la apertura, lectura, fotografía de lo que interesa y cerrado de las cartas sin dejar huellas. Cada semana, Bacon reporta por despacho los datos de las cartas más interesantes, con copias para el cuartel general y otras estaciones que lo necesiten. (AGEE Philip, LA CIA POR DENTRO, Diario de un espía, Traducción de Silvia Lerendeguia, Editorial Sudamericana, Buenos Aires, 1975. p.123)

Recordemos que todas las tareas aquí descritas por el ex-espía Agee, también fueron realizadas casi de manera matemáticamente similar en La Paz, Bolivia, a cargo del servicio postal del Control Político y que contaba con el asesoramiento norteamericano, como describimos anteriormente.

Esto confirma que es un sólo diseño el que se aplica a todo el continente Suramericano.

Pero tenemos que señalar que sólo es recién el año 1963, es decir, dos años después de la fracasada invasión norteamericana a la Isla de Cuba, que se logran detectar los primeros indicios de que los cubanos estaban preparando de manera metódica a futuros revolucionarios guerrilleros que proclamarían la lucha armada en el continente. Este entrenamiento lo estaba dirigiendo el gobierno de Cuba, hacia los jóvenes revolucionarios que estaban integrados a los partidos comunistas de nuestros países.

El entrenamiento guerrillero-militar que ofrecía Cuba a los jóvenes revolucionarios latinoamericanos, extraía enseñanzas de su propia experiencia en Sierra Maestra, pero desde luego que la parte ideológica estaba basada en el estudio del Marxismo Leninismo, y la logística que eventualmente podía ofrecer era también una derivación de la ayuda económica y militar que recibía de los soviéticos.

Militarmente, Cuba se hizo dependiente de la URSS y todo su parque bélico, terrestre, marítimo y aéreo, procede de la hoy desaparecida URSS.

Pero es después de consolidar su propia revolución, que Cuba se convierte en una suerte de santuario de los guerrilleros izquierdistas, tanto para su entrenamiento ideológico-militar, como para el apoyo logístico (dineros, armas, comunicaciones, etc.) que recibirían luego.

Sin embargo, sus planes no demoraron en ser descubiertos y, desde luego, que tampoco pudieron evitar que la acción de infiltración de la CIA se produjera.

Es pertinente destacar que los guerrilleros latinoamericanos que empezaron a recibir entrenamiento en Cuba, también recibieron instrucción en cuestiones de inteligencia, contrainteligencia, espionaje, sabotaje y toda clase de tareas inherentes a acciones clandestinas.

Pese a eso, la CIA logró penetrar rápidamente a los grupos guerrilleros del Continente.

La siguiente experiencia de Agee al respecto es elocuente:

"Guayaquil, 2 de abril de 1963

"Tendría que haber vuelto a Quito en el primer vuelo de esta mañana, pero ayer se generó, de repente, una situación interesante. Después de presentar a Villacres (Policía civil ecuatoriano, GIM) al jefe de la base en el almuerzo, volvimos al consulado Seehafer (Ralhp, jefe de la CIA en Guayaquil) y yo, y allí nos buscó el jefe de la oficina USIS. Nos dijo que un hombre joven había llegado al consulado en la mañana pidiendo hablar con alguien para dar cierta "información", y él lo atendió. El hombre dijo que era peruano y que quería hablar sobre el movimiento revolucionario en Perú y su relación con Cuba. El jefe del USIS (Servicio Informativo de los Estados Unidos de Norteamérica, GIM) dijo que el peruano estaba tan nervioso y perturbado que podía ser un enfermo mental, pero Seehafer me pidió que lo viera yo, si no tenía nada mejor que hacer. Como el peruano iba a volver al consulado a primera hora de la tarde, concordamos en que el jefe del USIS le diera el numero de mi habitación en el hotel para que me telefoneara en la tarde.

"El peruano fue al hotel y hablamos durante dos o tres horas. Tome copiosas notas de todo, porque no conozco ninguno de los nombres que se mueven en el escenario peruano, y esta mañana envié un cable a Lima y otro al cuartel general. El peruano es un militante medio del Movimiento de la Izquierda Revolucionaria (MIR) que acababa de hacer un curso de tres meses de entrenamiento en Cuba junto con otros cientos de miembros del MIR. Todos están volviendo subrepticiamente a Perú, volando desde Colombia y Ecuador.

"El aspecto más importante de este futuro agente, si es que nos esta diciendo la verdad, es que fue elegido entre todo el grupo del MIR para recibir entrenamiento especial en comunicaciones. Me mostró una libreta llena de direcciones de toda Latinoamérica adonde debe ser enviada la correspondencia. Mas aun, me mostró un diccionario que es la clave del sistema de código que deberá usar en escritura secreta y en comunicaciones radiales con La Habana.

"Esta tarde recibimos cables del cuartel general y de Lima confirmando el nivel del peruano dentro del MIR y recomendándonos que no lo dejáramos ir. El MIR es la organización potencial guerrillera más importante en Perú, con cientos de personas entrenadas en Cuba y con planes de avanzada para insurgencia armada. Lima envió una lista de preguntas que yo le haré esta noche. Realmente es una persona muy nerviosa y no va a querer trabajar con grabador, pero voy a insistir en grabar todo para no tener que depender de mis notas, y de esta forma también podré obtener más información. No va a ser fácil hacerlo quedar con nosotros -lo que el quiere es una ayuda financiera para poder sacar a su esposa y su hijo de Perú y establecerse en otro país-. Nos contó que se había desilusionado durante el adiestramiento en Cuba, pero yo sospecho que su estado nervioso proviene de su actual decisión y su lucha interna.

"Quito, 5 de abril de 1963

"Parece que este caso del MIR tiene a mucha gente del cuartel general a los saltos, no sólo en los sectores de Perú y de Ecuador (dentro del propio cuartel general), sino también la rama de Cuba y hasta la división de la Rusia Soviética. Como intermediario y oficial a cargo en este caso propuse a Julián Zambianco y ayer llegó Wade Thomas, enviado por el cuartel general, para hacerse cargo total, ya que es especialista en operaciones de infiltración en el PC (Partido Comunista, GIM). Mientras tanto yo tengo sesiones diarias con el peruano, que voy grabando, y envió un resumen de los resultados a Lima y al cuartel general a través de cables. El hombre definitivamente es sincero -vamos comprobando todo- y, finalmente, ayer pude convencerlo de que pase por lo menos un corto tiempo en Perú con sus antiguos camaradas. Aparentemente por los cables de Lima, el va a ser el primer agente importante infiltrado en el MIR. Mi participación en este caso acabó hoy cuando volví a Quito.

(...)

"En la estación de Lima pregunté cómo iba la operación de infiltración en el MIR (aquella que había comenzado en Guayaquil con el reclutamiento del peruano). El subjefe de estación, Clark Simmons, es uno de mis primeros instructores en Camp Peary (Centro de entrenamiento de la CIA en Estados Unidos) y esta a cargo de este caso. Me dijo que la información pasada por el peruano es oro puro. Ha descripto unos diez campamentos y escondites de guerrilleros, así también como varios de los aguantaderos urbanos, identificándolos y dando completos detalles de cada fase de su planificación y adiestramiento. Todo esto, incluyendo mapas, nombres y direcciones, fotografías y todo lo que puede ser importante, esta asentado en un cuaderno que guarda la estación de Lima, esta escrito en castellano y puesto al día periódicamente, será guardado hasta el momento en que sea necesario dárselo a los militares peruanos, en caso de guerra de guerrillas. (AGEE Philip, LA CIA POR DENTRO, Diario de un espía, Traducción de Silvia Lerendeguia, Editorial Sudamericana, Buenos Aires, 1975. p. 226,227 y 261)

Es imperioso anotar que estos seguimientos se producen, cuatro años antes que el Comandante Ernesto Che Guevara lance su grito guerrillero en las selvas bolivianas de Ñancahuazú y deja en claro un trabajo sistemático sobre todo lo que están haciendo los cubanos.

Analicemos esta otra experiencia, siempre en base al testimonio de Agee.

"Quito, 24 de abril de 1963

"Acaba de surgir un caso sensacional que puede ser nuestro primer avance verdadero, pero me parece que las interferencias de Arosemena (Carlos Julio, Presidente del Ecuador de algunas dudosas tendencias izquierdistas, GIM) nos podrían impedir continuar. Hace pocos días nuestra base de Guayaquil recibió la información de uno de sus agentes de penetración de que una mujer cubana estaba adiestrando a miembros de la URJE allá. La base pasó la información al coronel Lugo (Jefe policial ecuatoriano), quien procedió a arrestarla. Su nombre es July da Cordova Reyes, por lo menos es lo que dicen sus documentos, y podemos estar frente al primer caso comprobado de que los cubanos envían fuera misiones de entrenamiento para trabajar en países de Latino América donde ellos no tienen representación diplomática; parece ser el primer caso en Ecuador.

"Sin embargo, el coronel Lugo informo que, después de arrestarla, recibió ordenes de no someterla a interrogatorios muy extensos. Me hice cargo de la situación hablando con Jaime del Hierro, el ministro de Gobierno, subrayándole la gran importancia que tiene este caso para descubrir cuál es el alcance del compromiso de Cuba, especialmente si hay otros cubanos aquí aparte de esta mujer, y todos los detalles sobre cómo llego al país, a quienes entrenó, dónde y a quienes entrenó antes, su servicio de inteligencia en Cuba, sus comunicaciones y mucho más. Le dije al ministro que podíamos traer un experto desde Washington especializado en estos interrogatorios y que no seria reconocido como norteamericano. Todo lo que obtuve en respuesta fueron evasivas, y hemos sacado en conclusión que Arosemena ha dado ordenes de no explorar más el caso. Hace dos días el gobernador de Guayas ordenó la expulsión de esta mujer del país; nosotros estamos tratando de salvar el caso, pero hasta ahora no tenemos muchas esperanzas" (AGEE Philip, LA CIA POR DENTRO, Diario de un espía, Traducción de Silvia Lerendeguia, Editorial Sudamericana, Buenos Aires, 1975. p. 229)

El control de la CIA en el continente es riguroso, pero fundamentalmente utiliza a los policías nativos para ir detectando los movimientos revolucionarios izquierdistas y pro-castristas, manteniendo una coordinación rigurosa entre todas sus estaciones.

"Quito, 17 de noviembre de 1963

"No ha demorado mucho en resolverse lo de Roura (José María, importante dirigente del Partido Comunista Ecuatoriano, que fue detenido ese año por los servicios policiales y que luego fue liberado para que vaya exiliado a Santiago de Chile, vía Lima y La Paz. En este trayecto, el Agente de la CIA, Philip Agee, intentó reclutarle

como agente de la CIA, pero fracaso en su intento. Este relato se refiere a la parte culminante de esa acción de acercamiento a ese dirigentes comunista ecuatoriano, GIM). Esta mañana recibimos un cable de la estación de La Paz (Bolivia) con la contraseña especial RYBAT (que significa muy delicado), informándonos que Roura había tenido una reunión secreta con dos dirigentes comunistas bolivianos. "En esa reunión les contó sobre mi intento de reclutarlo y dijo que si volvía a verme alguna vez, me mataba. Uno de los dos bolivianos comunistas es agente de la estación de La Paz, según parece, aunque el origen de esta noticia también puede ser una operación de audio" ((AGEE Philip, LA CIA POR DENTRO, Diario de un espía, Traducción de Silvia Lerendeguia, Editorial Sudamericana, Buenos Aires, 1975. pg. 261-262).

Cabe recordar que en Bolivia, no existía una Embajada de la URSS, pero ya se habían establecido relaciones diplomáticas con ese país el año 1945. Esto significa que de alguna manera, algunas embajadas soviéticas probablemente manejaban los asuntos relacionados con nuestro país, de manera recurrente una forma que es usual dentro los manejos de los asuntos diplomáticos de los países que no tienen embajadas abiertas en sus respectivas naciones.

Porque es indudable que el detalle sobre la situación del exPresidente Hernán Siles Suazo y su relación soviética fue producto de un seguimiento no tanto a Siles mismo, sino más bien a la Embajada Soviética en Montevideo Uruguay.

A este respecto, Agee dice en su diario:

"La misión diplomática soviética en Montevideo consiste en la Legación, la Oficina Comercial y la representación de la agencia TASS.

"En la embajada trabajan unos veinte oficiales, de los cuales sólo ocho figuran en la lista diplomática del Ministro de Relaciones Exteriores del Uruguay, con el resto alistado como oficiales administrativos y de apoyo. De esos veinte, doce están confirmados o sospechosos de pertenecer al Servicio de Inteligencia: seis confirmados. y dos sospechosos oficiales de la KGB (seguridad de estado), y desconocidos y dos sospechosos de la GRU (inteligencia militar). La Oficina Comercial, cuya sede esta en un edificio separado donde también está la vivienda de misión soviética, consiste en cinco oficiales de los cuales dos son confirmados y uno sospechoso de pertenecer a la KGB. El representante de la TASS es miembro conocido de la KGB. Así que de veintiséis soviéticos en Montevideo, dieciséis son confirmados o sospechosos oficiales de inteligencia, y este es el promedio en todas las embajadas soviéticas en Latino América.

"Los blancos de las operaciones de inteligencia soviéticas en Uruguay, además de la embajada de los Estados Unidos y la estación de la CIA, son bastante obvios, aunque la estación ha fracasado, en general, en demostrar la evidencia. Entre sus objetivos prioritarios esta el apoyo al PCU y a la CTU; infiltraciones en el gobierno uruguayo y en las facciones izquierdas de los partidos políticos tradicionales a través de programas de "agentes de influencia", propaganda y distribución en toda Latino América (para ello, entre otras, existe "Ediciones Pueblos Unidos"); infiltra-

ción cultural por medio de varias organizaciones, como ser la Sociedad de Amistad Soviético-Uruguaya, facilitar viajes por Scandinavian Airlines System, y apoyo a oficiales de inteligencia "ilegales" enviados con falsa identidad y nacionalidad (AGEE Philip, LA CIA POR DENTRO, Diario de un espía, Traducción de Silvia Lerendeguia, Editorial Sudamericana, Buenos Aires, 1975. p. 278-279).

LAS RELACIONES DE LOS MINISTROS DE GOBIERNO CON LA CIA

Aparentemente todos los hombres que ocuparon el cargo de Ministro de Gobierno, cuando menos estuvieron impelidos a contar con el visto bueno de los servicios de inteligencia norteamericanos para acceder a ese cargo.

De todas las obras realizadas sobre el papel de la CIA en Bolivia, sólo hay dos nombres de ex Ministros de Gobierno que aparecen documentalmente mencionados como ex-agentes de la CIA, aunque existen fundadas señales que la mayoría de ellos tuvieron una relación muy fluida con los principales agentes de inteligencia americanos.

Los nombres mencionados son del ex Ministro de Gobierno del exPresidente Víctor Paz Estenssoro, José Antonio Arze, y del exPresidente Gral. René Barrientos Ortuño, Antonio Arguedas.

Estos ex dignatarios de Estado, son nombrados recurrentemente de haber prestado servicios directos a la CIA.

El agente Philip Agee sostiene en su Diario lo siguiente, y que se sepa esto nunca fue desmentido:

"Montevideo, 25 de julio de 1964 (cuatro meses antes del Golpe de Estado que derrocará al exPresidente Víctor Paz Estenssoro, GIM).

"Las noticias son que la OEA ha pasado (ha aprobado, GIM) la moción de que todos los miembros deberían romper las relaciones diplomáticas y comerciales con Cuba y que, salvo por propósitos humanitarios, no habrá tráfico aéreo ni marítimo. Ha llevado cuatro años hacer que la OEA pasara esta moción. Los países que todavía tienen relaciones: Chile, México y Uruguay, votaron en contra de la moción, mientras Bolivia se abstuvo.

"Como si no tuviéramos suficientes problemas con los argentinos, paraguayos y brasileños, ahora tenemos que preocuparnos por los bolivianos. Hace una o dos semanas llegó el nuevo embajador de Bolivia, José Antonio Arce y la estación de La Paz nos pidió que mantuviéramos contacto con él. Desde la revolución de Bolivia ha tenido varios empleos estatales, el más reciente como ministro del Interior (Gobierno, GIM), y fue cuando trabajó con la estación de La Paz. Holman (Jefe de la CIA en Montevideo, GIM), lo va a ver de vez en cuando, probablemente no más que lo necesario, de manera que cuando vuelva a La Paz este importante seguidor del presidente Paz Estenssoro pueda retomar a hacer operaciones con la estación de allá.

"La principal tarea de Arce aquí va a ser vigilar a los partidarios del presidente boliviano anterior, Hernán Siles Suazo, y al propio Siles si es que, como se espera, se exilia en Montevideo. Siles aspira a ser el sucesor del actual presidente Víctor Paz Estenssoro, manteniendo la costumbre desde la revolución de 1952 de alternarse en la presidencia. Sin embargo, contra la tradición, Paz Estenssoro fue reelecto en mayo y ahora debe lidiar con los complots de Siles contra él. La estación de La Paz esta ansiosa por impedir que Siles vuelva al poder, debido a sus recientes inclinaciones izquierdistas y a su amistad con los soviéticos cuando fue embajador de Bolivia acá en Montevideo entre 1960 y 1962. (AGEE Philip, LA CIA POR DENTRO, Diario de un espía, Traducción de Silvia Lerendeguia, Editorial Sudamericana, Buenos Aires, 1975. p. 323-324)

"Montevideo, 31 de octubre de 1964 (apenas cuatro días antes de que sea derrocado el ExPresidente Víctor Paz Estenssoro, GIM)

"Hernán Siles Suazo, el presidente boliviano anterior, fue descubierto conspirando contra su gobierno, y Paz Estenssoro lo deportó. Ha venido de vuelta a Montevideo y se supone que nosotros debemos vigilarlo y reportar cualquier signo de que esté tratando de volver a Bolivia. Paz Estenssoro esta en serios problemas, y la estación de La Paz quiere alejarle más complicaciones de Siles. Holman continua reuniéndose con José Arce, el embajador boliviano, para pasarle novedades de la inteligencia de la policía. Ayer Arce dio una conferencia de prensa para asegurar que la rebelión que actualmente se esta tramando contra Paz Estenssoro esta inspirada por los comunistas y es llamada a fracasar. Enfatizó que su presidente tiene todo el apoyo del pueblo boliviano, que los problemas corrientes se han magnificado y que los opositores de Paz Estenssoro son tan pocos en número que podría sacárselos del país en un solo ómnibus. Por ahora el ex presidente Siles Suazo no se ha movido de Montevideo, pero Otero (el jefe de policías de Montevideo, GIM) ha colocado un guardia de "seguridad especial" para poder observarlo más de cerca.

"Montevideo, 6 de noviembre de 1964 (dos días después de derrocado el Presidente Víctor Paz Estenssoro el 4 de Noviembre de 1964, GIM)

El presidente Paz Estenssoro, de Bolivia, ha sido destituido por los militares y se le permitió exiliarse en Lima. El embajador Arce (José Antonio, GIM) ha renunciado, pero anunció que piensa continuar viviendo en Montevideo por un tiempo. Mientras tanto, el ex presidente Siles ha comenzado a empacar y se irá a Bolivia en pocos días. Holman (El Jefe de la CIA en Uruguay, GIM) no está muy feliz, de todos modos, porque hay fuertes rumores de que Paz Estenssoro se vendría a vivir a Montevideo, lo que significa que continuara la vigilancia de exiliados, solo que cambiara el blanco (AGEE Philip, LA CIA POR DENTRO, Diario de un espía, Traducción de Silvia Lerendeguia, Editorial Sudamericana, Buenos Aires, 1975. p. 331)

El relato de cómo ha visto un agente de la CIA, desde el Uruguay los días previos, y posteriores al importante acontecimiento del derrocamiento del exPresidente

Víctor Paz Estenssoro, nos arroja muchas luces para comprender varios sucesos políticos bolivianos posteriores y empecemos a analizarlos cuidadosamente, antes de seguir adelante.

EL EXPRESIDENTE HERNÁN SILES FICHADO COMO UN HOMBRE MÁS PROCLIVE A LOS SOVIÉTICOS QUE A LOS NORTEAMERICANOS.-

Una primera dramática conclusión que obtenemos es que todos y cada uno de nuestros Presidentes, han estado sujetos, cuando menos a tener cierto nivel de complacencia por parte de los gobiernos norteamericanos, cuyas decisiones diplomáticas de reconocimiento o no por lo general son consecuencia de los informes de inteligencia que le brinda su complejo sistema de seguridad y que, lo reiteramos, no comprende sólo a la CIA sino más bien a varios servicios cuyos informes luego se interconectan y evalúan en su conjunto.

La otra conclusión de ese testimonio es que el ex Presidente Hernán Siles Suazo, desde comienzos de la década del 60 ya se encontraba poco menos que "vetado" por la CIA, cuyos agentes llegaron a evidenciar que el líder izquierdista boliviano mantenía "contactos" con funcionarios soviéticos, cuando era Embajador de Bolivia en el Uruguay (1960-1962).

Por contra partida, se evidencia también que el ex Presidente Víctor Paz Estenssoro siempre gozó de la simpatía y el aprecio de los americanos, lo que puede tener relación con lo relatado anteriormente sobre las seguridades que dio que la Revolución Nacional no recorrería los rumbos del socialismo y menos caería bajo la esfera de influencia soviética.

¿Fue ésta la razón fundamental por la que el Ex Presidente Hernán Siles Suazo tuvo que entregarle el poder a Paz Estenssoro, después de haber dirigido la triunfante revolución del 9 de Abril de 1952?

No hay que olvidar un detalle importante: Cuando triunfó la Revolución el 9 de Abril del 52, el Comando Revolucionario del MNR, resolvió que Siles Suazo se quede en el poder por espacio de un año, tiempo en el cual debía llamar a elecciones en el que efectivamente el candidato iba a ser Víctor Paz Estenssoro.

Empero a los pocos días llegó de Buenos Aires Paz Estenssoro, y en una reunión celebrada sólo entre los dos caudillos en Palacio de Gobierno, Siles anunció para sorpresa de todos que había resuelto entregar el poder a Paz Estenssoro, sin dar mayores explicaciones. ¿Cuáles fueron las razones que pesaron sobre el ánimo de Siles, o que fuerzas actuaron sobre él para dar ese paso?

El dato que nos brinda Agee de que el caudillo boliviano Hernán Siles estaba visto por los americanos como pro-soviético, resulta muy sugerente, además., porque aparentemente a este líder los norteamericanos siempre lo vieron con estos ojos de proclive a los soviéticos desde esos años de la década del 60. Es indudable que la

CIA ha de tener dosiers completos sobre la vida de los más importantes dirigentes políticos bolivianos. Este concepto que expresa el ex-agente Philip Agee es más que revelador si lo sometemos a un cuidadoso análisis de la Historia posterior.

Agee dice: "La estación de La Paz está ansiosa por impedir que Siles vuelva al poder, debido a sus recientes inclinaciones izquierdistas y su amistad con los soviéticos cuando fue embajador de Bolivia acá en Montevideo, entre 1960 y 1962". Evidentemente, el exPresidente Hernán Siles Suazo no pudo volver a la Presidencia pese a haber conspirado activamente con el exPresidente Gral. René Barrientos Ortuño para el derrocamiento del Presidente Víctor Paz Estenssoro (1964).-

Siles Suazo fue un infatigable conspirador contra el Gobierno del Gral. René Barrientos Ortuño, pese a que antes había contribuido a su asunción al poder, tan sólo por lograr el derrocamiento de Paz Estenssoro.

En Bolivia mucho se habla de la existencia de un "odio bíblico" entre esos dos grandes caudillos revolucionarios: Paz Estenssoro y Siles Suazo.

Sin embargo la experiencia adquirida por el autor de las conversaciones mantenidas en sucesivas oportunidades con estas dos grandes personalidades, se debe descartar que este supuesto "odio bíblico" se deba a razones personales.

Todo lo contrario: tanto Paz Estenssoro como Siles Suazo, siempre han mantenido entre ambos un trato respetuoso y hasta caballeroso, pese a que políticamente hayan actuado de otra manera.

Lo que si pareció separarlos de manera substancial, es la concepción política que tenían de los procesos históricos del país.

El golpe del 4 de Noviembre de 1964, efectivamente los separó a ambos en términos políticos porque Siles contribuyó a la conspiración contra Paz Estenssoro que, como se ha visto, estaba respaldado francamente por la CIA. Agee dice que "la estación de La Paz (la estación de la CIA, GIM) quiere alejarle (a Paz Estenssoro, GIM) más complicaciones de Siles".

Empero el que obtendría los réditos del derrocamiento de Paz Estenssoro no sería Siles, sino otro hombre cobijado y mimado también por los servicios de inteligencia militar norteamericanos: el Cnl. FOX, Agregado Militar Aereonaútico de los Estados Unidos en Bolivia, tuvo un papel preponderante para el triunfo del golpe de Barrientos quien no demoró mucho tiempo para exiliar nuevamente a Hernán Siles Suazo, junto al dirigente sindical Juan Lechín Oquendo. Paz Estenssoro ya estaba exiliado en Lima.

El MNR terminó fracturándose en dos grandes tendencias: la una liderada por Paz Estenssoro y la otra por Siles Suazo ambos en el exilio.

El intento más serio que hicieron esas dos personalidades políticas para la reunificación del MNR, se dio el año 1970, cuando Siles Suazo y Paz Estenssoro se reunieron en Lima, Perú, donde firmaron el famoso "Pacto de Lima" que sellaba una efímera unidad movimientistas porque luego nuevamente ambos personajes volverían a tomar caminos distintos.

Hernán Siles Suazo, que estaba en Bolivia, empezó a actuar de manera activa en la política boliviana. Bajo el Gobierno izquierdista del exPresidente militar Juan José Torres Gonzales, fue creado un Comando Político del Pueblo en el que empezó a tener activa participación junto a partidos políticos de izquierda y entre ellos, obviamente, las dos tendencias del Partido Comunista de Bolivia. El pro-soviético, dirigido por Jorge Kolle Cueto y el de Oscar Zamora Medinacelli, pro-chino. También estaba influyendo en ese Comité Político del Pueblo, el Ejército de Liberación Nacional que dejara el Comandante Ernesto Che Guevara.

Siles Suazo era partidario de que el MNR, reunificado en el "Pacto de Lima", pudiese influir y hasta participar del debilitado esquema del Presidente Juan José Torres Gonzales y hacia ese fin se dirigían sus esfuerzos políticos tratando de darle alguna organicidad a la dirección política del MNR. Siles, bajo el Gobierno de Torres, le dio particular importancia al "Comando Laboral" del MNR, en un esfuerzo porque ese instrumento sea el que aglutine a todos los movimientos revolucionarios que se manejaban muy inorgánicamente y de manera aislada.

Pero mientras Siles hacía ese trabajo en Bolivia, Paz Estenssoro asumía otra actitud: se comprometía en un movimiento golpista militar que desembocaría en el Golpe del 21 de Agosto de 1971, encumbrando en la presidencia al Cnl. Hugo Bánzer Suárez y abriendo en el país uno de los períodos más intensos de represión política contra todas las fuerzas revolucionarias de izquierda y populares, incluyendo Siles Suazo que nuevamente tuvo que seguir los caminos del exilio.

Quedan pocas dudas de la intervención de importantes funcionarios norteamericanos en la urdimbre del derrocamiento del Gral. Juan José Torres Gonzales y la documentación y los testimonios a este respecto son hoy abundantes.

Obviamente que el derrocamiento del Gral. Torres tiene que ser comprendido en otras dimensiones de política continental desarrollada por los Estados Unidos.

Para significar un sólo caso, diremos que fue el Gobierno del Presidente Gral. Alfredo Ovando Candia (1969-1970), quien abrió la Embajada de Bolivia en la URSS al mismo tiempo que impulso para que los soviéticos abrieran sus oficinas en nuestro país.

El Gral. Ovando, pocos meses antes de morir, el año 1981, en una conversación sostenida con el autor, dijo que "los norteamericanos y la CIA nunca me perdonaron haber abierto embajadas con la Unión Soviética y la desestabilización de mi régimen fue una acción planificada de la CIA". Ovando aseguraba tener algunas evidencias a este respecto, pero nunca las hizo conocer.

Quizá resulte también muy ilustrativo conocer que muchos años después, importantes funcionarios de la Embajada cubana en La Paz, en conversaciones mantenidas con el autor, estos revelaron que el Gral. Ovando era un hombre que generalmente mantenía conversaciones con los cubanos sobre temas de política internacional, y

que sus relaciones eran muy fluidas, pese al papel descollante que tuvo para la derrota militar del Comandante Ernesto Che Guevara.[3]

El hecho de haber dispuesto la Nacionalización de la Gulf Oil Company, la empresa petrolera norteamericana, terminó de colmar las susceptibilidades que tenían los norteamericanos respecto de Ovando.

El Gral. Torres, mediante sus acciones de Gobierno, intentó seguir la misma línea del Gral. Ovando, pero fue más allá cuando admitió la instalación de la Asamblea del Pueblo -una suerte de Parlamento Revolucionario-, donde la preeminencia del Partido Comunista de Bolivia, mediante dirigentes abiertos y encubiertos, era notoria.

Todo esto acumuló los ingredientes políticos para la desestabilización del Gral. Torres que además se vio envuelto en un escándalo político singular que hoy parece haber sido una operación clandestina de la CIA.

Resulta que el año 1970 -y estando ya en el poder el Gral. Torres-, apareció en el país, un súbdito alemán, Richard Heber que apersonándose al matutino HOY, hizo unas "revelaciones" poco menos que sensacionales: denunció que el Gral. René Barrientos Ortuño había sido asesinado -1969-, en tanto que sindicó al Gral. Ovando y a varios de sus colaboradores militares (entre ellos el entonces Cap. Luis Arce Gómez y al Cap. Faustino Rico Toro) de ser los autores materiales de asesinatos cometidos contra los periodistas Alfredo Alexander, Jaime Otero Calderón y el dirigente campesino Jorge Soliz para encubrir un supuesto contrabando de armas a Israel y fabulosos negociados consumados bajo el régimen del Gral. Barrientos.

Estas denuncias originaron un escándalo de tales dimensiones, que obligaron a una investigación de vastos alcances judiciales con un consiguiente cuadro de desestabilización política para Torres.

Fue también bajo el Gobierno del Gral. Torres que se cometieron los asesinatos del Cnl. de policías Roberto "Toto" Quintanilla que fue acribillado a tiros en Hamburgo donde se encontraba trabajando como Cónsul y fue asesinado el Ing. Alberto Larrea, ex Ministro de Economía de Barrientos, cuando debía presentarse a declarar ante las autoridades judiciales para esclarecer un negociado de importación de Harina.

Estos asesinatos terminaron de crear un clima de desestabilización política total del régimen del Gral. Torres al que el exPresidente Hernán Siles Suazo intentaba darle un sustento político mediante el apoyo del MNR. Siles fracaso en su intento, mientras Paz Estenssoro avanzaba incontenible en la conspiración contra Torres y desde luego contra las posiciones de Siles.

---

[3] Este testimonio le fue ofrecido al autor, por Santiago, un hombre que trabajó como Consejero Político de la Embajada de Cuba en Bolivia, durante muchos años en una conversación mantenida luego de la publicación del libro La Lucha Armada en Bolivia.

Derrocado Torres, el denunciante súbdito alemán Richard Heber desapareció del país y nunca más se volvió a saber de este personaje. A los pocos días llegaba Paz Estenssoro -procedente de Lima-Perú-, sobre los cañones humeantes de los tanques que aplastaron la resistencia popular en favor de Torres, mientras Siles Suazo se quedaba en el exilio[4].

Los caminos de Paz y Siles volvieron a separarse.

Sin embargo, Hernán Siles Suazo, y estando en su exilio, bajo la inspiración del hasta entonces radical Movimiento de la Izquierda Revolucionaria (MIR), el año 1978 logró estructurar un gran frente izquierdista en el que estaban desde la derecha a la Izquierda los siguientes partidos: el Movimiento Nacionalista Revolucionario de Izquierda (MNR-I) de la que era su Jefe Siles Suazo, el Movimiento de la Izquierda Revolucionaria (MIR) -para ese año de fuerte tendencia antiimperialista-, el Partido Comunista de Bolivia (pro-soviético, porque también lo había el pro-chino liderado por Oscar Zamora Medinacelli), el Movimiento Popular de Liberación Nacional (MPLN) de extracción guerrillera y desprendida del Ejército de Liberación Nacional (ELN) que fundó el Comandante Ernesto Che Guevara y otros pequeños grupos políticos totalmente marginales sin mayor significación en el electorado de esos años.

"Frente de Unidad Democrática y Popular" (UDP), se denominó a esta agrupación de partidos que finalmente llevaron a Hernán Siles Suazo a la Presidencia de la República el año 1982 y después de sortear los golpes de Estado de gobiernos militares que no tenían mayor perspectiva histórica.

El economista René Fernández Araoz, mirista y que fue Ministro de Planeamiento del exPresidente Hernán Siles Suazo, reveló al autor, el 29 de Octubre de 1994, que a los pocos días de haber subido al poder el exPresidente Siles Suazo, el Fondo Monetario Internacional (FMI) se fue del país, mientras que el Banco Mundial (BM) cerró sus puertas en tanto que era muy sintomática una suerte de boicot de los países superindustrializados incluyendo los propios Estados Unidos.

"En última instancia, y sobre todo la razón fundamental del fracaso del gobierno del Presidente Hernán Siles Suazo hay que encontrar en que ese Gobierno no ha recibido un sólo dólar de la comunidad internacional, pese a que con frecuencia se anunciaban donaciones, y convenios de cooperación que nunca se concretaron en desembolsos. Todo era pura publicidad e imagen porque en los hechos reales al

---

[4] Un personaje clave y que tuvo mucho que ver en el derrocamiento del Gral. Torres, fue el Embajador de Estados Unidos en Bolivia, Ernesto Siracusa. Este Embajador hizo muchos trabajos de espionaje político internacional de gran alcance en Lima-Perú, según veremos más después. Muchos exiliados movimientistas, antes del derrocamiento de Torres vivían en Lima y entre ellos estaba también el Dr. Paz quien vivía en Lima desde 1964 hasta 1971 en que vuelve a Bolivia para formar la coalición de gobierno con el Gral. Hugo Bánzer Suárez y la Falange Socialista Boliviana (FSB).

Presidente Hernán Siles Suazo, en sus tres años de gobierno, no le dieron ni un dólar y consecuentemente se tornó inviable e impotente", dijo al autor el economista Fernández[5].

Quizá las causas más profundas ahora se las comprenda con el informe que nos brinda el ex espía Philip Agee cuando sostiene que ya en la década del 60, Estados Unidos no tenía ninguna simpatía por Hernán Siles Suazo.

No se puede decir lo mismo del exPresidente Víctor Paz Estenssoro que siempre ha gozado de la confianza de los Estados Unidos, al punto que fue durante su cuarto gobierno -y más propiamente el año 1986-que se produjo la primera llegada masiva de efectivos militares norteamericanos para realizar tareas de control y lucha contra el narcotráfico en nuestro territorio. Desde entonces la presencia militar norteamericana en Bolivia se hizo permanente al punto que el Congreso Nacional, en una actitud vergonzante y poco digna tuvo que renunciar a sus prerrogativas constitucionales de supervisar la presencia o paso de tropas extranjeras por nuestro territorio.

Pero los intereses políticos internacionales de los propios Estados Unidos no son uniformes y unitarios sino a veces contradictorios.

Un otro ejemplo ilustra este aspecto.

Si bien el Departamento de Estado respaldaba a Paz Estenssoro, el año 1964, no era menos cierto que el Pentágono tenía sus propios planes ayudando al Gral. Barrientos en su conspiración contra aquél.

Agee es ilustrativo cuando sostiene que "Holman (El Jefe de la Estación de la CIA en Montevideo, Uruguay, GIM) continua reuniéndose con José Arce, el embajador boliviano, para pasarle novedades de la inteligencia de la policía". Desde luego que estos informes eran luego transmitidos al Presidente Víctor Paz Estenssoro y es probable que estos informes le dieran la suficiente confianza de que contaba con el respaldo norteamericano para aplacar el golpe de Barrientos.

Porque la CIA fue la que se encargo de asumir un control casi riguroso sobre el infatigable conspirador Siles Suazo. Agee por eso dice que "por ahora el ex presidente Siles Suazo no se ha movido de Montevideo, pero Otero (el jefe de policías de Montevideo, GIM) ha colocado un guardia de 'seguridad especial' para poder observarlo más de cerca".

La CIA no perdía el rastro de los líderes políticos. Cuando cayó derrocado Paz Estenssoro el control también se volcó sobre él. Agee lo confirma cuando dice que "hay fuertes rumores de que Paz Estenssoro se vendría a vivir a Montevideo, lo que significa que continuara la vigilancia de exiliados, solo que cambiara el blanco"

---

[5] Conversación sostenida en La Paz.

LA CIA DETRÁS DEL CHE Y LAS LIMITACIONES PARA CONTROLAR A CUBA.

La década del 60, la Guerra Fría se "calienta" con el estallido de movimientos guerrilleros en diferentes puntos del Continente Latinoamericano. Cuba intenta por todos los medios "exportar" su revolución junto a las teorías de lucha armada. La consigna de crear varios "vietnams", lanzada por el Comandante Ernesto Che Guevara, inflama los espíritus de miles de jóvenes y muchos revolucionarios se alistan preparándose y adiestrándose militarmente en Cuba, pero también en otros países socialistas, incluida la China a donde viajan estudiantes y jóvenes comunistas.

La CIA no se queda quieta. Redobla sus esfuerzos de control sobre la que se considera punta de lanza de los soviéticos: la isla de Cuba.

Agee es ilustrativo a este respecto:

"Hemos tenido la visita de John Hart, el nuevo subjefe de Asuntos Cubanos de la División WH (Dirección de la Oficina Occidental de la CIA, GIM). Anteriormente fue jefe de estación en Bangkok y en Rabat, y es un viejo amigo de Horton. Como oficial a cargo de operaciones contra los cubanos, pasé bastante tiempo con él contándole nuestras operaciones y escuchando sus demandas para que acrecentemos la tarea contra los cubanos.

"Hart dijo que la Agencia no tenía prácticamente ninguna fuente de información dentro de Cuba (aunque sí hay una cobertura técnica por medio de vigilancia aérea y aparatos electrónicos) y que él está intentando reclutar agentes por correo. El sistema se basa en controlar el correo que sale de Cuba para observar signos de descontento. Si los informes en el cuartel general y en la estación IMWAVE de Miami no rechazan al autor de la carta como agente en perspectiva, la estación de Miami o cualquier otra del WH puede responder con una carta sobre un tema inocuo para los cubanos, con instrucciones para que no destruya esa carta. Si el cubano contesta a la dirección clave que le dimos, se le envía una segunda carta con instrucciones para que extraiga y descifre la escritura secreta que contiene la primera. El mensaje en escritura secreta será una propuesta de reclutamiento y, si es respondido, se le enviaran hojas de carbonicos para escritura secreta y se establecerá una correspondencia regular. Aquí en Montevideo podríamos usar la operación de interceptacion AVIDITY para procurar posibles agentes.

"Aunque acepté diplomaticamente y traté de demostrar cierto entusiasmo en ésta búsqueda de agujas en un pajar, pienso que este hombre debe estar loco para pensar que tenemos tiempo para esos juegos. Escasamente puedo dar una rápida ojeada a las Cartas de Cuba, mucho menos puedo comenzar una campaña de reclutamiento con todo lo que implica.

"Otro acariciado proyecto de Hart es encontrar al Che Guevara, que desapareció hace unos seis meses y, a pesar de que hay indicios de que ha estado en Africa nadie

sabe exactamente donde está. Hart piensa que puede estar en un hospital en la Unión Soviética con un trastorno mental causado por la descomposición de una medicina contra el asma mantenida sin refrigerar. Nos pidió que revisáramos las listas de pasajeros con detenimiento y prometió mandarnos una fotografía de cómo aparecería ahora el Che Guevara sin barba (en realidad sería un dibujo, porque no existen fotografías actuales de Guevara, y menos sin barba). Hart también nos pidió que siguiéramos con la campaña en marcha para que la prensa haga especulaciones desfavorables por la desaparición de Guevara, con la esperanza de que él reaparezca para ponerle punto final. Otras estaciones están haciendo lo mismo". (AGEE Philip, LA CIA POR DENTRO, Diario de un espía, Traducción de Silvia Lerendeguia, Editorial Sudamericana, Buenos Aires, 1975. p. 356-357)

Este testimonio del ex espía nos ofrece otras tantas conclusiones importantes: las enormes dificultades que tenía la CIA para infiltrarse en la Cuba revolucionaria misma. lo que no impedía que siguiera los pasos de los revolucionarios de los otros países. como hemos visto, anteriormente; pero luego también su inquietud permanente por el paradero de Ernesto Che Guevara.

Ernesto Che Guevara logró burlar los mecanismos de control de la CIA, porque precisamente es por Montevideo por donde pasó como Adolfo Mena, funcionario de la OEA, para ingresar posteriormente a Bolivia.

Esto muestra también la capacidad que adquieren los servicios de inteligencia cubanos frente a los servicios de la CIA, en materia de seguridad y lucha clandestina. Es un punto a favor de los propios cubanos en desmedro del ganado prestigio de la CIA; pero la lucha estaba apenas en su momento de inicio.

La tarea -en relación al Che-, adquirió dimensiones de un esfuerzo espectacular, como pasaremos a ver ahora.

ALCANCES DEL ESPIONAJE CUBANO EN BOLIVIA, EN LA DÉCADA DEL 60.-

En la guerra, en la lucha armada, o en la guerra de guerrillas, a ninguno de los dos bandos contendientes le está permitido menospreciarse mutuamente. Independientemente del tamaño y la dimensión de sus fuerzas militares, independientemente del apoyo logístico que pudiesen contar, cuando dos fuerzas combatientes se encuentran en el campo de la lucha armada, ambas se temerán porque no hay, en la guerra, ni grandes ni pequeños enemigos. Esto es lo que sucedió exactamente en el proceso guerrillero boliviano de la década del 60.

Dos mujeres, ambas incorporadas ya a la Historia, no sólo de Bolivia, sino continental y mundial, a su modo, han contribuido a las tareas de espionaje político y a crear redes de inteligencia en favor de su causa guerrillera y desde luego del servicio

de inteligencia cubano que dirigió, en los militar, los preparativos de la guerrilla en Bolivia, sobre todo en el campo urbano.

Estas mujeres fueron, la guerrillera Tania, de origen alemán, y la guerrillera Loyola Guzmán, aunque en acciones totalmente separadas.

Ambas militaron, en su momento, en las filas del comunismo internacionalista.

La primera, la guerrillera Tania, procede de un hogar de padres comunistas de la Alemania oriental. Tuvo diversas identidades a lo largo de su accionar de inteligencia tanto en Europa como en América Latina. Se llamó Haydée Bidel Gonzáles en Europa, Martha Iriarte en Berlín, Támara Bunke en Cuba y Laura Gutiérrez en Bolivia. Esos cuatro nombres de esta genial espía internacional y revolucionaria, se concentraron en el nombre de la "Guerrillera Tania", cuya figura política y personal fue muy maltratada por la propaganda y la lucha política de ese tiempo, pero que no desmereció en modo alguno su dotes y talentos personales para la acción clandestina y el relevamiento de información que realizó en Bolivia, planificando la llegada del Comandante Ernesto "Che" Guevara.

Por su parte, la guerrillera Loyola Guzmán, de nacionalidad boliviana, recibió el entrenamiento adecuado para organizar la primera red urbana de apoyo al comando guerrillero.

De la lectura de los testimonios sobre ambas personalidades, parece que no realizaron un trabajo común, pero sus tareas eran paralelas aunque separadas. Tania trabajó directamente con el servicio de inteligencia de oficiales cubanos, y Loyola también, aunque en otros ámbitos más próximos al Partido Comunista de Bolivia (PCB). El papel del PCB resultó siendo bastante dudoso en todo lo que hace a la guerrilla del Che.

De Loyola Guzmán no podemos decir que haya desempeñado tareas de espionaje propiamente dicho, pero tuvo a su cargo la formación de la red urbana de apoyo al comando guerrillero del Che que también, desde luego, incluye trabajos de inteligencia. Loyola Guzmán no pudo cumplir con toda la tarea encomendada, no porque le faltase valor, sino por las circunstancias y contingencias que se dieron en la etapa previa al estallido de la lucha guerrillera.

El envío de la espía y guerrillera Tania a Bolivia fue promovido por los servicios de inteligencia cubanos, y estuvo dirigida, exclusivamente por ellos. Los contactos e informes del trabajo de inteligencia que realizó TANIA, fue directamente a esos servicios de inteligencia cubanos y no pasaron por el Partido Comunista de Bolivia.

Hoy día existen en los archivos de Cuba, los mensajes que envió la espía revolucionaria Tania a los cubanos para introducirse profundamente en la vida de las élites de poder gubernamentales bolivianas.

Dos periodistas cubanas, Martha Rojas y Mirta Rodríguez, han reconstruido el trabajo de inteligencia y espionaje que desarrollo Tania en Bolivia consultando los archivos cubanos, y determinado que ella fue como una avanzada de la llegada del Comandante Ernesto Che Guevara para iniciar la acción guerrillera.

La historia del trabajo de Tania en acciones de espionaje sobre Bolivia, empieza el año 1964:

"En los primeros días de octubre de 1964 (justo dos años antes de la llegada del Che a Bolivia y tres años previos a la muerte del Comandante en la Higuera, GIM), TANIA sale hacia América Latina, donde habría de radicarse como la argentina LAURA GUTERREZ BAUER, de profesión etnologa, aunque debería recorrer previamente algunos países de Europa Occidental, esta vez con la misión de tratar de establecer algunas relaciones personales que le permitieran intercambiar correspondencia legal que contribuyera y justificara las "amistades" que supuestamente debe tener toda persona, a la vez que encubriera con esto las cartas operativas que se le enviarían desde La Habana, a través de un tercer país.

"TANIA establece con una francesa la amistad que más la ayudó, inconscientemente, en el intercambio de correspondencia. Una vez cubierta esta necesidad y siguiendo los requerimientos que demandaban los "arreglos" que se le habían hecho a su pasaporte argentino, con impresiones digitales de una segunda persona para que no pudiera ser acusada de falsificación si era descubierta, llega a la América del Sur luego de años de ausencia" (ROJAS Martha, RODRIGUEZ Mirta (periodistas cubanas). TANIA, misión guerrillera en Bolivia, Ediciones Katari, prologado por Inti Peredo Edición rústica efectuada en Bolivia, pgs. 13)..

El primer mensaje que envió Tania desde La Paz a los servicios cubanos ese año 1964 es muy revelador. Dice así:

Mensaje" numero 8 Punto Comienzo.

"Llegué al Perú el 5 de noviembre, justamente cuando Paz Estenssoro había llegado a Lima. Pensé conveniente estar algunos días más en el Perú, para no entrar inmediatamente a Bolivia, porque la frontera con el Perú era más controlada en esos días de todas formas, por mi manto de especialista en estudios arqueológicos antropológicos, etc., era conveniente que viajara al Cuzco. Desde Lima viaje en avión al Cuzco. En el Cuzco me aloje en el hotel <<Rosedal>>, que como ya había informado antes encontré que la dueña era Blanca Chacón, a quien había conocido en el hotel del ICAP, en La Habana; estaban allí ella y su sobrina, que es renga de una pierna. No tengo seguridad si me reconocieron o no; alla estuve unos días, dos o tres. En el mismo hotel conocí a un muchacho, que comía también en el hotel, comiendo en una mesa me contó que el había estado en Cuba del 58 al 59, peleando en las montañas, y que salió de Cuba pocos meses después del triunfo; tenia también un saco verde olivo o una camisa verde olivo que dice traía de Cuba. El estaba trabajando, dirigiendo un grupo teatral en el Cuzco, que no se si era un grupo teatral de estudiantes de Lima o del mismo Cuzco. Con el estuve en una cafetería donde, al igual que en varias otras que he visto en el Cuzco, discutían cuestiones políticas desde el punto de vista marxista, defendiendo a Cuba, hablando de Fidel, etc.

"En un negocio me compre unas cosas típicas, allí entraba un tipo de mediana edad que al oírme hablar me dijo. <<Usted no habla como argentina, sino que usa al-

gunas expresiones cubanas,. Yo le respondí que tenia amigos centroamericanos y que por eso usaba algunas de esas palabras; por lo demás no note chequeo[6] especial en el Cuzco, aunque si la situación politicamente parecía siempre un poco agitada.

(...)

"Del Cuzco seguí por tren hasta Puno, desde Puno, ha..., en el Cuzco, visitando las ruinas, conocí a una española que no tengo conmigo el nombre, me pareció muy rara, que también viajaba para Bolivia, que viajó en el mismo tren; en Puno había escasez de hospedaje y me alojé con ella en una habitación y seguí también con ella en una camioneta hasta Bolivia. La he visto luego en La Paz, estuvo un día en La Paz y siguió viaje; quería visitar algunos lugares en La Paz con ella, pero ella decía que tenia que ir a algunos lugares sola, que tenia que resolver algunos asuntos. Es una española que estudiaba en los Estados Unidos, se expresaba a veces con ideas progresistas, pero se mostraba un poco rara en una serie de cosas. Estaba viajando por todo el continente y decia que se iba a España, donde se encuentran los padres, no recuerdo el nombre, pero trataré de verla nuevamente, profundizar en su personalidad para ver si nos sirve" (ROJAS Martha, RODRIGUEZ Mirta (periodistas cubanas), TANIA, misión guerrillera en Bolivia, Ediciones Katari, prologado por Inti Peredo Edición rústica efectuada en Bolivia, pgs. 15 y 16).

Consultando con algunos entendidos en estos asuntos de inteligencia, en base a este documento de la guerrillera Tania es probable presumir que la española a la que se refiere en su documento, haya sido, en ese momento agente de los servicios de inteligencia occidentales; ésta presunción se fundamenta, esencialmente, en la firmeza de que no era posible que los servicios de inteligencia occidentales, y obviamente la CIA hubiera ignorado que Tania era una espía al servicio de Cuba. No hay que olvidar, que en esos años, la Central de Inteligencia Americana tenía los ojos puestos fundamentalmente sobre el Perú, de acuerdo al testimonio de Agee.

Ingresando a Bolivia, lo que hace la guerrillera Tania es típico de los agentes de inteligencia que precisan llegar hasta los más altos niveles gubernamentales para el relevamiento de información, o eventuales contactos que luego le serán útiles en su trabajo de espionaje sobre cómo se maneja el potencial enemigo.

Revisemos su relato para confirmar este aserto:

"De Puno seguí hasta Yunguyo en la frontera con Bolivia, en Yunguyo, que es todavía territorio peruano, primero no me querían dar la salida, porque ya estaba cerrada la frontera a esa hora, al fin me la dieron, me llevaron hasta la frontera, de la frontera ya no hay transporte, había que seguir en burro; no había ningún tipo de policía de Bolivia, un par de metros después de la frontera encontré el edificio del control aduanero, donde declaré las cosas que llevaba y seguí hasta Copacabana, la localidad más cercana a la frontera, y me hospede en el hotel Copacabana. En el ho-

[6] "Chequeo" significa seguimiento o control de observación en la jerga del espionaje internacional latinoamericano y será una palabra frecuentemente usada en los posterior.

no me pidieron el pasaporte, los datos, sin llamarme la atención de que tenía que presentarme a la policía. Al día siguiente yo misma fui a la policía y expliqué que el día anterior no había nadie en la frontera, sin ningún problema, parece que es una cosa corriente allí, que a partir de esa hora no hay nadie en la frontera y se resuelve luego en el poblado; allá me dieron la visa de ingreso al país, eso fue el 18 de noviembre 1964, GIM).

"Luego seguí a La Paz, al hotel La Paz y estaba ocupado; estuve unos días en el hotel Sucre y luego me alojé por tres semanas en el hotel La Paz. En este hotel me pidieron el pasaporte, los datos, sin decirme que me tengo que presentar a la policía, no hubo ningún problema, en el hotel se encuentran bastante...; además de otros extranjeros y miembros de un Cuerpo de Paz, se encuentran bastantes argentinos, Ya que el dueño del restaurante del hotel es argentino.

"Al ver que muchos extranjeros se presentaban a la policía, al pasar unos diez días, fui a la Dirección Nacional de Turismo, hice algunas averiguaciones, de tipo turístico, de interés general y pregunté si debía presentarme a la policía. Allá les mostré el pasaporte y me dijeron que, en realidad, en la embajada de Bolivia en Francia debieron haberme dado una tarjeta de turismo, que es gratis, y no la visa que me dieron, que me costó cinco dólares; que seguro que lo hicieron para aprovecharse de mí y sacar esos cinco dólares para ellos, pero ellos me dijeron que para ahorrarme el camino a la policía debería presentarme con esa visa y que ellos me daban una tarjeta de turismo gratis, me dieron la tarjeta, arrancaron el cupón que se marca cuando pasa la frontera y ese cupón ellos lo pasan a la policía.

"Los primeros días visité museos, en forma general, como turista. En el museo de arqueología Tiahuanacu conocí al pintor Moisés Chile (Chiri, GIM) Barrientos, que es pariente del dirigente Barrientos; es casado, con cinco hijos, trabaja como dibujante en el museo de arqueología (que depende del ministerio de Educación); me llevó también a las ruinas de Tiahuanacu, me estuvo enamorando, etc. . . "En el tiempo que trataba con él se acercó un hombre de unos 28 o 30 años o quizás menos, que estudia, en la universidad, economía, finanzas y contador y se presentó como el primo de él, se expresaba en una forma con ideas de izquierda, también éste pintor se expresaba de esa forma aunque a veces parecía que era por snobismo, como es general y común entre los pintores y los artistas de La Paz.

"A este primo lo he visto dos o tres veces y luego no lo volví a ver, al comienzo me hacía algunas preguntas y parecía... me causaba cierta desconfianza en la forma en que se acercó. Lo deje de ver a este pintor para Año Nuevo o los primeros días de enero.

"El, antes de diciembre, me llevo al Ministerio de Educación, donde hablé con la Dra. Julia Elena Fortún, ella me explicó que existe un Comité de Investigadores adscripto al Departamento de Folklore, que actualmente cuenta con unos 30 ó 40 miembros, todos realizan ese trabajo gratuitamente, debido a que el Gobierno no sitúa presupuesto, como aficionados, son artistas, intelectuales, profesores, etc. Ella me

dijo que no había ningún problema, que yo podía incorporarme a ese comité de investigaciones, pero que sería necesario que la embajada de Argentina me diera una carta de recomendación. Ahí mismo, ella habló por teléfono con Ricardo Arce, que es secretario de la embajada, ella habló con él, le explicó dándole seguramente impresión a el de que ella también, a su vez, me recomendaba, ella le dijo por teléfono aquí se encuentra una muchacha argentina que tiene interés en hacer estudios arqueológicos y a nosotros nos interesa que ella trabaje con nosotros yo pienso que ella también se interesó, porque yo le explique que tenía grabadora portátil, que ellos no tienen; en general ellos tienen pocos medios técnicos y económicos en el Ministerio de Educación.

"Estuve en la embajada, hable con Ricardo Arce, no me pidió el pasaporte, conversó conmigo, me dijo que en la misma tarde tendría la carta, me presentó a un argentino que es cónsul de Argentina en Santa Cruz y además a otros, uno o dos más que trabajan en la embajada. Ricardo Arce es de unos 50 años o más, es un soltero que le gusta mucho enamorar a las mujeres, me invitó a almorzar, yo le rechace, me dijo que le gustaría verme en otro momento junto con la Dra. Fortun; en la misma tarde regresé y me entregaron la carta con mi nombre, mi edad —no recuerdo si tenía la edad—, y donde se me recomienda, que la embajada recomienda tal y tal para realizar estudios de folklore en el Ministerio de Educación de Bolivia. A el lo he vuelto a ver unas dos o tres veces más, lo he visto en la calle, una vez lo saludé, me dijo que si quería ir un domingo con el a su casa donde están los campos de golf, después de Aranjuez, La Florida, Mayacilla, donde casi todos los diplomáticos tienen sus casas, y yo le dije que si, que lo llamaría y me dio su teléfono, el de la embajada y su teléfono particular, me lo encontré luego la última noche de carnaval en el Club de La Paz, donde yo había llegado con un grupo de amigos, había ido a una fiesta, a las cuatro de la mañana decidimos todos ir al Club de La Paz. En el Club de La Paz él estaba justamente en la mesa de al lado me sacó a bailar, estaba bastante borracho, me llevó por toda la sala y me presentó a todo el mundo como una persona que trabaja en la embajada argentina, lo cual creyeron algunas "amistades" que después desarrollé. Luego lo volví a ver una o dos veces más, una vez en el Altiplano en una fiesta de folklore, un festival folklórico que se celebro a orillas del lago, en la que estuvo también el general Barrientos; se habían repartido invitaciones oficiales a los diplomáticos para un almuerzo especial con el Presidente, una parrillada, los del Ministerio y yo no teníamos invitaciones, él me llevó al almuerzo como su señora, yo le insistí mucho diciéndole que tenía que hacer estudios pues no quería estar entre los diplomáticos, pero fui con él y además con el mexicano Juan Manuel Ramírez, de quien informaré más adelante, y estuvimos conversando con el general Barrientos y con varios del gobierno y con algunos del Protocolo del Ministerio de Relaciones Exteriores, con los cuales mantengo relaciones actualmente que ya me van siendo útiles. "FIN PUNTO BOLIVAR".- (ROJAS Martha, RODRIGUEZ Mirta (periodistas cubanas).

TANIA, misión guerrillera en Bolivia, Ediciones Katari, prologado por Inti Peredo Edición rústica efectuada en Bolivia, pgs. 18,20,21).

El éxito de "infiltración" de Tania es pues sobre el sistema estatal boliviano desde el momento en que está buscando los más altos niveles para obtener información clave y estratégica que sirva a la planificación que hace el Che y los servicios cubanos, en la perspectiva del proceso guerrillero.

Las dos periodistas cubanas que escribieron sobre la vida de Tania lo dicen:

"Oficializada su permanencia en La Paz, con algunas relaciones personales establecidas en altas esferas gubernamentales y diplomáticas del país, TANIA abandona el hotel y se instala en la calle Juan José Perez No. 232, y establece allí vínculos que le permitirán más tarde el acceso a la Secretaria de Planeamiento y Planificación del Gobierno boliviano.

"Durante esta etapa, TANIA dedica sus esfuerzos fundamentales a lograr su asentamiento en Bolivia. Una vez logrado que la embajada argentina la reconociera como ciudadana de ese país, lo cual significaba además, darle el valor legal que requerían sus documentos y falsa personalidad, debía ahora obtener, legalmente la cédula de identidad y el pasaporte bolivianos, por sus propios medios. En una habitación colindante a la que habitaba TANIA residía ANA HENRICH[7], procedente del departamento del Beni, que fuera Secretaria del Senado, relacionada íntimamente con dirigentes del Gobierno, y que fungía en esos momentos como secretaria del Presidente del reaccionario Partido Revolucionario Autentico (se refieren al exPresidente Walter Guevara Arze cuyo partido el PRA hizo alianza con el del Presidente Barrientos, GIM). Establecidas las necesarias relaciones de "amistad" con Ana, semanas después TANIA es invitada por ésta a una fiesta en casa de MARIO QUIROGA SANTA CRUZ , periodista de tendencia falangista, quien más tarde facilita el certificado de trabajo que requería, entre otros documentos, para obtener el permiso de radicación de Inmigración, a pesar de haber rechazado TANIA la plaza de correctora de pruebas del periódico PRESENCIA que QUIROGA le había ofrecido (se refiere al líder socialista Marcelo Quiroga Santa Cruz, que durante el Gobierno de Barrientos en sus inicios estaba visto como falangista, llegando a ser parlamentario luego por ese partido, aunque después evolucionará a las posiciones socialistas hasta ser el líder del Partido Socialista (PS) que el mismo fundara.

---

[7] Este dato fue cotejado adecuadamente por el autor con familiares de la Sra. Ana Henrich quien efectivamente llegó a ser una amiga muy importante de Tania. Era el tiempo en el que la espía guerrillera, tenía un acceso casi ilimitado a Palacio de Gobierno y a través de Ana Henrich logró otros contactos políticos no menos importantes con personajes de la política boliviana. Ana Henrich llegó a conocer mucho de esos contactos políticos, aunque nunca supo que su amiga era dedicada a trabajos de inteligencia, y tampoco que preparaba acciones clandestinas. Ana Henrich murió el año 1982, lo que impidió conocer más de la personalidad de Tania.

Marcelo Quiroga Santa Cruz fue asesinado por ordenes aún misteriosas en las horas posteriores al 17 de Julio de 1980 y que lo dirigió el Gral. Luís García Meza. Sobre este tema nos detendremos con algún detalle en capítulos posteriores GIM).

"Para su radicación definitiva, TANIA utiliza como apoyo fundamental al abogado BASCOPE, el que le orienta debidamente sobre los trámites legales a cubrir y a quien TANIA hace creer la supuesta pérdida de su pasaporte, a fin de resolver la cédula de identidad boliviana sin tener que mostrar éste y que pudieran ser cotejadas sus huellas digitales. BASCOPE MENDEZ era un abogado que había radicado diez años fuera de Bolivia, sobre todo en el Perú, que en aquel momento fungía como dirigente de la Comisión de Propaganda y Seguridad de los Falangistas, lo cual le facilitaba un amplio campo de relaciones a nivel de Gobierno, relaciones estas que pudo TANIA utilizar reiteradamente, considerándola BASCOPE como una gran amiga de otro falangista que radicaba en Perú, al que TANIA conoció brevemente. Los consejos del abogado sobre el aprovechamiento de la corrupción administrativa en el gobierno boliviano le permitieron a TANIA obtener de la policía, en menos de media hora, mediante el pago de 10.000 pesos bolivianos, el certificado de buena conducta y posteriormente la cédula de identidad.

"En todos estos trámites, TANIA utiliza a algunas amistades que había hecho recientemente durante sus viajes por Europa Occidental, que tenían alguna posición solvente.

"Ya el 20 de enero de 1965 había logrado su radicación definitiva, quedaba ahora por resolver como paso inmediato la obtención del pasaporte boliviano. (ROJAS Martha, RODRIGUEZ Mirta (periodistas cubanas), TANIA, Ob. Cit. pgs 21, 22 y 23 y siguientes).

La penetración de esta inteligente mujer de los servicios de inteligencia revolucionarios cubanos, alcanza a los más altos niveles como relatan las dos periodistas cubanas que investigaron con documentación de su país, el trabajo realizado por Tania.

El día 8 de Octubre de 1994, el autor sostuvo una conversación telefónica con el abogado Alfonso Bascopé Mendez, en la ciudad de La Paz. Este abogado, tuvo activa participación en la vida política boliviana, en su condición de dirigente de la Falange Socialista Boliviana (FSB) desde 1947 hasta la década del 60. Bascope, admitió que fue evidente que Tania, que por entonces era conocida como Laura Gutiérrez Bauer, la buscó para que le prestase sus servicios profesionales junto a otro abogado, el Dr. Hugo del Granado, también falangista.

"Esta dama, evidentemente buscó nuestros servicios profesionales, debido al contacto que ella mantenía con otros altos dirigentes del Gobierno del Presidente Gral René Barrientos Ortuño. Era una dama, ciertamente muy bien relacionada con las altas esferas del Gobierno y cuyas amistades incluía a Marcelo Galindo Ugarte (Secretario de la Presidencia del Presidente Gral. Barrientos), su Director de Informaciones de la Presidencia, Gonzalo López Muñoz y luego con el propio

Presidente Barrientos con quien mantuvo algunos contactos, según supimos entonces. Laura Gutiérrez era una mujer extraordinaria y creo que hablaba por lo menos cuatro idiomas, de una gran inteligencia, muy culta y fina en su trato. Entonces y en ese tiempo estábamos muy lejos de saber que estaba al servicio del espionaje de Moscú o de los cubanos. Ni remótamente pensábamos en esa posibilidad.

"Cuando se conoció de su muerte, el año 1967, en Vado del Yeso, fue una verdadera sorpresa para mi enterarme que era guerrillera; yo me presenté voluntariamente al Departamento Segundo de Inteligencia Militar para dar parte que yo fui su abogado, pero con absoluto desconocimiento de sus actividades clandestinas en el país. Esto no quita la admiración por su inteligencia y su vasta cultura. Al igual que yo, muchos altos funcionarios de gobierno han debido tener una verdadera sorpresa al enterarse de todas sus actividades porque ella frecuentó los más altos círculos de gobierno. Nosotros efectivamente le tramitamos una ampliación de permanencia de tres meses, y no es evidente que recurriendo al soborno le hubiésemos obtenido una radicatoria. Lo que sí le conseguimos mediante trámite judicial fue un permiso para conducir y ya le digo su ampliación de trámite de permanencia en el país." (Conversación telefónica del autor con el abogado Alfonso Bascopé Méndez en La Paz, el 8 de Octubre de 1994)

Las periodistas cubanas arrojan más luces sobre estas actividades cuando dicen:

"Mientras por un lado va introduciéndose en los medios de la sociedad burguesa boliviana, TANIA dedica algunas horas diarias a dar clases de alemán a ocho alumnos, para justificar sus ingresos, dedica la mayor parte de su tiempo al folklore y a su trabajo general, sin remuneración, en la Comisión de investigaciones del Folklore, del Ministerio de Educación. Entre las relaciones que logró TANIA en los círculos de gobierno, cabe destacar a GONZALO LOPEZ MUÑOS, Jefe de Información del Palacio de Gobierno, amigo de BARRIENTOS y OVANDO, a través de quien obtiene documentos originales que posteriormente sirvieron para otorgar al comandante GUEVARA una carta como especialista en estudios antropológicos que lo autorizaba a viajar por todo el país, expedida en las propias oficinas del Palacio de Gobierno. LOPEZ MUÑOZ fue detenido a raíz del descubrimiento del movimiento guerrillero, posteriormente fue libertado en correspondencia con su posición y relaciones con la reacción boliviana. Ademas, LOPEZ MUÑOZ acredita a TANIA como agente suscriptor del semanario IPE lo cual le amplia sus posibilidades de movilidad y establecimiento de relaciones.

"Sus vínculos dentro de los círculos intelectuales le permiten conocer a muchos jóvenes universitarios, algunos de tendencia de izquierda, pero sin una verdadera formación política, de los cuales debe separarse luego de dejar una amplia impresión sobre "su posición de derecha no extremista". Entre los estudiantes no comunistas que conoce TANIA, se encontraban dos hermanos, hijos de un ingeniero de minas, de Oruro. Uno de ellos, que estudiaba ingeniería eléctrica, le propone matrimonio, aun-

que secreto, temiendo que de saberlo su hermano o sus amigos, pudiera llegar a conocimiento de su padre y este no aprobarlo por temor a que perdiera sus estudios.

"Esto significaba para TANIA una variante que en su delicada y difícil situación no podía desechar a fin de tener la documentación boliviana con la urgencia requerida y legalizar de manera sólida su presencia en el país. Tal eventualidad fue considerada (por los servicios de inteligencia cubanos que estaban dirigiendo sus acciones en Bolivia, GIM) antes de su partida y se acordó facultarla para adoptar esta medida extrema, en caso necesario.

"Realmente TANIA, con apariencias de persona con recursos económicos, culta, agradable y bella, resultaba como una aparición deslumbrante e insospechada para el joven estudiante y no le resultó complicado manejar esta amistad en beneficio de la misión revolucionaria que cumplía pero fue fraternal y humana en sus relaciones con él, ayudándolo a superarse notablemente en sus estudios aunque hubo de aclararle con toda precisión que el matrimonio no podía interferir en absoluto en sus trabajos de investigación folklórica, que implicaría frecuentes ausencias de La Paz e incluso, eventualmente, de Bolivia.

"En el mensaje que desde Bolivia, TANIA envía a la Habana en agosto de 1965, explica la situación, informa las características del estudiante, expone la necesidad de aceptar la propuesta y, a la vez, demanda la búsqueda de una fórmula que le permita crear un medio de enviar a su futuro "esposo" a estudiar en el extranjero, idea que ella estimula y alienta en el ánimo del joven.

"En septiembre, se recibe otro mensaje de TANIA que completaba la información sobre su situación desde su llegada a La Paz, y expone su deseo de realizar un contacto personal con la dirección (cubana) y, a tal efecto, se ordenó el traslado de un compañero, ilegalmente, con documentación argentina y leyenda de comerciante, a La Paz, tarea ésta que se le encomendó al Caso Mercy (MERCY parece ser un criptónimo de un agente cubano y que utilizan los servicios de inteligencia cubanos al igual que los que usa la CIA, GIM).

"El plan de trabajo a desarrollar por Mercy en Bolivia comprendía, entre otras tareas, las siguientes:

"1. Felicitar a TANIA por el trabajo realizado y comunicarle además que le había sido concedida la militancia en el Partido Comunista de Cuba.

"2. Brindarle noticias de sus familiares y compañeros e informarle del desarrollo del proceso revolucionario.

"3. Verificar la posibilidad de que hubiera sido detectada por el enemigo, sometiéndola a varios chequeos antes de entrar en contacto, a fin de garantizar su seguridad.

"4. Repasarle los conocimientos de las materias técnicas que se le habían enseñado y que, por el poco uso, había informado comenzaba a olvidar.

"5. Hacer un estudio de las relaciones personales que había establecido en Bolivia y determinar las posibilidades de utilizar algunas de estas en el trabajo revolucionario.

"6. Crear condiciones para la salida de TANIA a un país latinoamericano, a un nuevo contacto, donde se le cambiaría su pasaporte falso por otro con sus huellas originales que le permitiera consolidar con mínimo riesgo, su situación legal ya que para obtener documentación boliviana como esposa de boliviano debía presentar su pasaporte argentino.

"El 22 de noviembre de 1965, se preparó el plan que cumpliría MERCY para su contacto con TANIA en La Paz. En la ciudad europea donde se encontraba fortaleciendo su leyenda de comerciante, recibió MERCY las indicaciones necesarias, de las cuales extractaremos textualmente los aspectos fundamentales en cuanto a las modificaciones que se hicieron al plan original luego de recibirse los mensajes de TANIA...

"Mercy". Mensaje No. 5. Noviembre de 1965. Comienzo.

"En este momento de espera sucedió algo muy esperado por nosotros que te alegrara, ya que entre otras cosas facilitara mucho el trabajo que se te encomendó realizar. Recibimos noticias de TANIA que pudieron ser procesadas perfectamente (Es posible que los informes de Tania a los servicios de inteligencia cubana hayan estado escritos en códigos o escrituras especiales y a eso se refieren cuando dicen que fueron "procesadas perfectamente", GIM). Nos dice que ha decidido cambiar las formas de contacto existente, ya que los lugares seleccionados y que tu conoces no ofrecen seguridad en estos momentos. Estudia este nuevo plan de enlace y en el próximo contacto que tendrás se te entregarán además algunos materiales que debes llevar para cambiar los que tiene TANIA y repasarle el sistema de comunicación directa con nosotros" (esto nos hace suponer que Tania tenía sistemas de comunicación de altísima frecuencia con estaciones que manejaban los servicios de inteligencia cubanos en el Continente y es posible que estos sistemas electrónicos hayan sido proporcionados por los soviéticos cuyas reparticiones de la KGB intentaban por todos los medios competir en cuanto a tecnología electrónica de transmisión de informes confidenciales de espionaje, GIM)

"NUEVO PLAN DE CONTACTO CON TANIA. A tu llegada a La Paz debes montar durante varios días un minucioso chequeo a TANIA, a fin de detectar si esta siendo controlada por el enemigo. Una vez hecha las comprobaciones necesarias la llamaras al teléfono 23696 entre las 13:00 y las 14:00, hora de La Paz, y entablarás el diálogo siguiente:

"MERCY: Preguntarás por la profesora de alemán y le dirás que deseas dar clases de alemán comercial.

"TANIA: Si te responde afirmativamente significara que debes volver a llamar hasta tanto te conteste que ella no da clases de alemán comercial.

"NOTA: Es posible que salga un hombre al teléfono, que es el dueño de la casa donde TANIA vive, igualmente preguntaras por la profesora de alemán, ya que, efectivamente, en la actualidad esta dando clases.

"FORMA DE REALIZAR EL CONTACTO. Al día siguiente a la llamada en la cual te responda que ella no da clases de alemán comercial, a las 19:30, hora de La Paz, TANIA estará en el quiosco antes del mercado "LANZA", tomando un batido, y de ahí caminara en la dirección siguiente:

"Calle Zagarnaga, a Linares, Grau, Héroes del Acre, Landaeta, hasta la Biblioteca; durante este recorrido o en el quiosco podrás hacer el contacto.

"SEÑAS VISIBLES DE IDENTIFICACION. TANIA llevara un abrigo gris oscuro y un pañuelo amarillo

"SEÑAL PARA CASO DE PELIGRO. TANIA llevara una cartera negra en la mano derecha.

"NOTA: Ver anexo con información sobre el mercado "Lanza".

"LUGAR PARA EL CONCTACTO DE RESERVA. Al día siguiente de no efectuarse el contacto fijo, a las 20.00 horas, en la Biblioteca Nacional se realizará el encuentro con las mismas señas ya indicadas.

"SEÑAS VERBALES. Al efectuarse el encuentro deberás utilizar las palabras claves que conoces, para identificarte ante TANIA. Te enviamos el lugar de residencia de TANIA en La Paz y otros lugares que frecuenta, para que puedas localizarla en cualquier momento." (ROJAS Martha, RODRIGUEZ Mirta (periodistas cubanas), TANIA, misión guerrillera en Bolivia, Ediciones Katari, prologado por Inti Peredo Edición rústica efectuada en Bolivia, pgs. 24, 25, 26 y 27)

Estos intercambios de mensajes muestran pues el grado de trabajo que empezaron a realizar en Bolivia los sistemas de inteligencia cubanos dentro de sus propias estrategias de lucha.

Tania, después de estas tareas sale una o dos veces de Bolivia para realizar contactos en el exterior y como dicen los anteriores mensajes cambiar materiales para el trabajo que realiza. Uno de esos viajes es al Brasil en el que recibe un nuevo entrenamiento sobre nuevas técnicas de inteligencia y contra inteligencia, pero también sobre el manejo de armas. Allí se reúne estrictamente con oficiales cubanos.

Las clases que recibe la espía Tania en Brasil de ese oficial cubano, son chequeo y contra chequeo, carbón y escritura invisible, métodos de obtención y análisis de información, contra inteligencia y sus métodos de trabajo, observación, cartografía, micro punto, medidas de seguridad, recepción radiofónica y repaso, karate, cerrajería, pelilustración de correspondencia, recepción radiofónica para enlaces directos entre la Paz y la Habana, plan de escondrijos.

A este respecto existen inclusive algunas anécdotas más que aleccionadoras sobre el desconocimiento mútuo, ese instante, sobre los sistemas de control que existían de los norteamericanos.

Tania, en su búsqueda de lugares donde esconder los materiales de espionaje, en alguna ocasión, fijó un punto donde estaban precisamente las oficinas del Punto Cuarto, una organización de apoyo económico financiero de los norteamericanos y que era precisamente uno de los que financiaba los recursos económicos de los sistemas de seguridad del Gobierno.

En esencia convendría señalar que las materias que Cuba enseñó a sus espías son casi las mismas que recibían los agentes de la Central de Inteligencia Americana, aunque la diferencia substancial se encontraba en el sistema ideológico, político y económico al cual servían. Nunca el problema ideológico pudo tener más valor en estos hombres y mujeres que se entregaban a su causa de manera integra y llena de sacrificios.

Ya lo dice Inti Peredo en el prólogo de la breve biografía de Tania que "La etapa de preparación de un foco guerrillero requiere del esfuerzo de gente escogida de carácter férreo, capaz de guardar grandes secretos y tener la decisión de llevárselos a la tumba si es necesario. Además se necesita una extraordinaria capacidad de autocontrol y sacrificio. La vida del hombre o mujer que se integra a esta compleja organización preinsurreccional se transtorna completamente. El trabajo es fascinante y en la medida en que se perfecciona y avanza se vislumbra cada vez más cerca la aparición de la columna de combatientes que iniciará la lucha por la libertad de una porción del Continente".

En el tramo final de sus actividades de espionaje urbano en La Paz, Bolivia, la guerrillera Tania desarrolla aún otras tareas más, pero trabajando cada vez más estrechamente con oficiales cubanos de inteligencia que llegan a Bolivia de manera clandestina.

Dicen sus biógrafas:

"De regreso a La Paz, TANIA recibe a principios de mayo la señal convenida para el contacto personal (de un nuevo oficial cubano, GIM). Su sorpresa y alegría se confunden al acudir al lugar de contacto y encontrarse con "Papi", antiguo compañero de Cuba con el cual había pasado, inclusive horas de entrenamiento juntos y a quien había dejado residiendo en el apartamiento de la calle 20 de Miramar, donde viviera últimamente en La Habana. No menor satisfacción sintió cuando posteriormente "Papi" (oficial de inteligencia cubano, GIM) la puso en contacto con Ramón otro oficial de inteligencia cubano, GIM), con quien había estado en las oficinas del Ministerio de Industrias aquel día en que el Che le señalara la misión que debía cumplir. Después de dos años se terminaba la etapa de espera, la larga y dura que había vivido TANIA; su actuación solitaria y difícil durante la cual había logrado cumplir las tareas encomendadas, se veía ahora remunerada, como un premio, un estímulo a las horas de incertidumbre que había padecido, con la presencia de conocidos y queridos compañeros"

TANIA había sabido radicarse sólidamente, no solo gracias a los documentos legales conseguidos, casi todos por sus propios medios, con habilidad e iniciativa

propias, sino logrando además crear y desarrollar plenamente la personalidad de su leyenda, meticulosamente elaborada y estudiada, la personalidad integra y multifacetica de Laura Gutiérrez Bauer, para encubrir de ese modo con astucia y sagacidad su trabajo revolucionario" (ROJAS Martha, RODRIGUEZ Mirta TANIA, pg. 61).

Los mejores espías, ya sea en el campo de las fuerzas revolucionarias socialistas, o los que están al servicio del sistema de vida occidental, son pues personas de una gran inteligencia, cultivadas y adecuadamente formadas en el nivel académico lo que demuestra que este campo no necesariamente corresponde a oficiales militares, salvo que se traten de realizar tareas operativas de alto riesgo. La espía Tania, no es pues una mujerzuela cualquiera como luego la quiso hacer ver la propaganda interesada de esa época. Es una mujer de un alto grado intelectual, bien cultivada, estudiosa y entregada innegablemente a una causa ideológica en la que ella creía, salvando que tengamos o no simpatías de su formación política.

Sus biógrafas dicen bien de sus cualidades intelectuales cuando señalan que "en la búsqueda de la información operativa que necesitaba recolectar sobre el país, desarrolló además un trabajo paciente, recorriendo con su inseparable grabadora el altiplano boliviano, reuniendo una amplia colección de canciones folklóricas de un valor científico indiscutible, un trabajo valioso e inconcluso que fue reconocido por el Departamento de Folklore del Ministerio de Educación de Bolivia, el cual representó en una ocasión en un Festival Folklórico celebrado en la provincia de Salta, en Argentina.

"Así se explica el hecho de que durante los años de la radicación insospechable de TANIA en Bolivia, los que la conocieron, entre ellos pintores, periodistas colegas de estudios folklóricos y de cerámica que trabajaron junto a ella, se consideraban sus amigos, tal como la conocían, la joven argentina de origen alemán, la investigadora incansable del arte folklórico, la profesora de idioma alemán, la muchacha simpática y atrayente de vasta cultura e inteligencia, la de los ojos azul verde profundos y cabellos negros, Laura Gutiérrez Bauer, la personificación de la leyenda numero 2 (ROJAS Martha, RODRIGUEZ Mirta TANIA, pgs. 61 y 62).

El año de 1966, ya marca definitivamente la culminación de las actividades previas del trabajo de relevamiento de informaciones de los servicios de inteligencia cubanos puestos a las ordenes del Comandante Ernesto Che Guevara en su perspectiva del inicio de la lucha armada y guerrillera en Bolivia.

Los tramos finales de su trabajo de espionaje urbano de esta formidable espía revolucionaria que se radica en Bolivia desde 1964 hasta el día de su muerte en 1967, esta detallado en esa misma obra cuando las autoras dicen:

"Todas las actividades no legales debían ser suspendidas por TANIA y concentrarse solamente en el aprovechamiento de las relaciones que tenía, a fin de obtener información político-militar de la situación boliviana.

"Durante dos meses mantuvo TANIA repetidos encuentros con "Papi" en La Paz, hasta que, según relata el primer capitán Harry Villegas (Pombo), llegó un mensaje del Che con instrucciones sobre TANIA...

Relata el Comandante Pombo, lugar teniente del Che (Capitán Harry Villegas) que aquellos días se encontraba haciendo trabajos de inteligencia en La Paz:

"El día 10 de julio de 1966, al recibir las instrucciones de RAMON para "PAPI", en las mismas, como punto principal, es que nos decía que le hiciesemos llegar a "PAPI" las instrucciones para el asunto TANIA. Las instrucciones eran las siguientes:

"Tratar por todos los medios de tener el mínimo de contactos, con TANIA para evitar se quemase y se perdiese el trabajo que ella había venido realizando durante algunos años; que esta no debía tomar participación en la fase organizativa ni en los contactos con el Partido (el Partido Comunista de Bolivia, GIM) ni el grupo de ZAMORA (El grupo de disidentes del Partido Comunista Boliviano dirigido por Oscar Zamora).

"Los contactos se establecían llamándola por teléfono al taller de cerámica donde estaba trabajando en un proceso de aprendizaje; había que llamar y decir de parte de un hermano de su esposo que había venido de Santa Cruz.

"Los lugares de contacto, por lo general, eran: la Biblioteca que se encuentra frente a la Plaza del Estudiante o un restaurante que se llama confitería "Mali".

"Nosotros no habíamos tenido la oportunidad de haber visto nunca a TANIA. La primera vez que la vimos fue almorzando en ese restaurante, no hablamos con ella -era una mujer de mediana estatura o estatura normal-, un poco discordante con el resto de las personas que se encontraban allí, pues su piel era muy blanca con relación al color de su pelo.

"El objetivo de este tipo indirecto de presentación era que la conociésemos como una vía de posibilidades para tener un lugar de emergencia donde ocultarnos; inmediatamente ella se dio cuenta, al vernos con "PAPI", que éramos cubanos, pues se notaba en la forma que discretamente nos miraba. En la tarde, ese mismo día, hubimos de pasar por su casa; no entramos tampoco, era solamente para ubicar el lugar donde nos ocultaríamos. Aproximadamente un mes más tarde TANIA comenzó a hacer las primeras actividades tendientes a la cooperación en la creación de las condiciones para el recibimiento del personal -fue a alquilar algunas casas y locales que nos pudieran servir de almacén-. La primera vez que conversamos con ella fue en una casa que ella había alquilado frente a El Montículo, era una casa de propiedad de una familia alemana que había hecho un viaje de vacaciones a su país. El resto de los contactos en los cuales hubimos de participar con ella todos iban encaminados a definir su trabajo futuro, o sea, crear condiciones para la recepción del personal, tener una casa de reserva para la probable llegada de RAMON (el Comandante Ernesto Che Guevara, GIM); aunque ella desconocía la presencia o la posibilidad de

la presencia del mismo, suponemos que siempre hubo de imaginárselo por la importancia del trabajo que tenía.

"Se le dieron instrucciones, además, de preparar un embutido para el envío de un mensaje a La Habana.

"En la primera oportunidad que hablamos con ella hubo de causarnos una gran impresión, era una persona muy agradable, estrechamente vinculada con los cubanos; se vio, inmediatamente que comprobó que éramos cubanos, al estar con "PAPI", el afecto y cariño que sentía por esta tierra y por todos los que convivimos en ella.

"El no contar con suficientes compañeros nos obligó a darle una utilización directa a TANIA en el recibimiento de los combatientes, cosa que no estaba prevista, no fue la que más asistió al aeropuerto en busca de los compañeros, sino que fundamentalmente se dedicaba a la adquisición de la comida y a solucionarles cualquier tipo de necesidad que la gente tuviera, ropa, cocinarle, en definitiva, los atendía directamente; según iban llegando visitaba las casas e iba manteniendo el contacto directo con los mismos y a algunos de ellos hubo de sacarlos por La Paz, de paseo, y mostrarles la ciudad; nosotros en esta parte no estuvimos presentes, puesto que ya nos encontrábamos en el monte, habíamos salido en el primer grupo con el Che. No obstante esto, las impresiones que nos llegaron sobre TANIA fueron las más halagadoras, los compañeros estaban estrechamente agradecidos y se habían relacionado humanamente con ella en una forma absoluta.

"TANIA ya era parte inseparable de la guerrilla" (ROJAS Martha. RODRIGUEZ Mirta TANIA, pg. 63, 64, 65 y 66,).

El resto ya es Historia por demás conocida, porque los sucesivos meses, y tras el encuentro de Tania con el Comandante Ernesto Che Guevara, ella realizó aún algunos trabajos de contacto internacional en la Argentina y finalmente marchó al campamento de Ñancahuazú de donde no pudo salir nunca más con vida, acabando sus días en la columna de Joaquín.

En cambio, otra es la Historia de otra mujer que tenía a su cargo establecer la red urbana de apoyo e inteligencia para la Guerrilla del Che. Esta es Loyola Guzmán que dedica hoy mismo todas sus energía a la lucha por la justicia y otros valores que parecen estar perdidos al paso del tiempo.

En su último libro, el periodista boliviano y ex máximo líder de la Juventud del Partido Comunista de Bolivia, Carlos Soria Galvarro, sostuvo una entrevista más que reveladora con Loyola Guzmán sobre el contexto de su participación en la lucha guerrillera.

Este refiere que "hasta febrero de 1967 Loyola Guzmán Lara integraba el Comité Ejecutivo Nacional de la Juventud Comunista e Bolivia (JCB), organización juvenil del PCB. Pasó a formar parte del aparato urbano del naciente Ejército de Liberación Nacional (ELN) en diciembre de 1966, a partir de las tareas especiales que el propio PCB le había ido asignando.

"A mediados de septiembre de 1967 (antes de la muerte del Che) fue detenida a raíz de las fotos halladas en los depósitos de la guerrilla. Permaneció en la cárcel hasta que, junto con otros presos del ELN, fue liberada en julio de 1970 a cambio de rehenes alemanes de la South American Placer, al iniciarse la guerrilla de Teoponte. Volvió a la lucha clandestina y nuevamente fue detenida en 1972, cuando esperaba a su segundo hijo. En el operativo asesinaron y "desaparecieron a su esposo, Félix Melgar" (SORIA Galvarro, Carlos, EL CHE EN BOLIVIA, Análisis y reflexiones, CEDOIN, La Paz, Abril de 1994, p. 277)

Con esa introducción va a resultar más comprensible conocer cómo se desarrollan las tareas de relevamiento de información que realizan los revolucionarios cubanos en Bolivia, como paso previo a emprender las acciones armadas en la zona de Ñancahuazú, de la que Loyola Guzmán será una parte importante.

Carlos Soria Galvarro, desarrolla la siguiente conversación con Loyola Guzmán, después de muchos años de pasados los acontecimientos:

"GSG.- Tu incorporación a la guerrilla del 67, ¿fue una decisión individual o era parte de un proceso más o menos orgánico dentro del Partido Comunista?

"LG.- Para mi no fue una decisión individual, porque en esa época, la juventud Comunista era sumamente disciplinada y dependía del P.C. Organicamente tenia cierta autonomía, muy relativa, pero políticamente estaba estrictamente sujeta a las decisiones del partido, de su Comité Central y por tanto no podíamos tomar una decisión política tan importante al margen del partido. Mario Monje fue el que organizó un grupo de gente, nos llamó y nos dijo que íbamos a constituir un grupo especial, que recibiríamos entrenamiento para una lucha armada y que había que empezar a prepararnos. En este grupo estábamos Antonio Jimenez y yo, después Aniceto que había sido enviado para recibir un curso junto con otra gente. Dentro de la dirección juvenil nos escogieron a nosotros, yo digo nos escogieron porque fue así, o sea no fue una decisión individual que tomamos, fue de arriba para abajo.

"C.S.G. En que momento empieza a diferenciarse lo que parecía una preparación militar del partido y lo que fue la preparación del grupo armado de Ñancahuazú?

"L.G A nosotros nos hablaron que debíamos recibir cierta instrucción para una lucha armada en la ciudad. Concretamente, se nos dio un contacto con Ricardo (José María Martínes Tamayo, oficial cubano, GIM), pero no se cumplía esto... o sea nos informaron que debía ser un grupo un poco más grande y que tendríamos cierto entrenamiento pero ni el partido ni Monje no nos indicaban exactamente qué cosas hacer. la cuestión se iba dilatando en reuniones, en entrevistas y cosas muy pequeñas, o sea tareas que nos iban dando tanto Ricardo como Coco Peredo y Rodolfo Saldaña. Monje nos hablaba de la situación política internacional y del papel que podía jugar el Partido Comunista boliviano, en cierto sentido de ser hegemónico entre el movimiento comunista latinoamericano pues a pesar de ser uno de los más jóvenes, tenia independencia, criterio propio, o sea, nuevas características a las tradicionales se-

guidas por los partidos comunistas, en ese sentido el hablaba de la necesidad de preparar el grupo para las otras formas de lucha. Sé que habían otros compañeros, no recuerdo ahora sus nombres, que incluso estuvieron concentrados en alguna casa. Pero, no se concretaba especificamente nada. Entonces Ricardo decía que bueno, se habla y se habla pero no hay más gente... En ese sentido nosotros trabajábamos, sabíamos que éramos la gente que había sido escogida para cierta preparación en la ciudad y cumplíamos una serie de tareas, no sentíamos ninguna diferencia entre partido y guerrilla porque pensábamos que estábamos trabajando para un objetivo común. No se nos dijo que nos preparábamos para esto o para lo otro, sino era una cuestión general la que se planteaba...

"C.S.G. Pero como se inicia la diferenciación...

"L.G. Bueno, más o menos en octubre de 1966 es que Monje viaja al congreso de Bulgaria y el dice que siente que hay algunas cosas que no eran dentro de lo que se había hablado. Entonces, decide viajar y de Bulgaria pasar a La Habana, y regresa en noviembre me parece...no, tardó bastante, a fines de año, cerca a Navidad retorna pero en ese interin, hubo una reunión de la comisión nacional de organización del partido a nivel nacional, donde se invitó a la Juventud y como encargada de organización, me tocó participar y ahí vi que se empezaba a plantear una especie de alerta Sin hablar muy especificamente se decía que en el partido había pasado la etapa de división de las posiciones chinas y soviéticas, y que ahora había una tercera posición que, había que deducir, era la posición cubana.

"C.S.G. ¿Se mencionó a Cuba, concretamente...?

"L.G. Si, creo que si, pero con algunos rodeos. Fue Jorge Kolle el encargado del informe político y el dejó traslucir esa posición. Estaban todos los responsables de organización de los diferentes comités regionales del partido y se planteó la cuestión de la lucha guerrillera que la llamaban la tercera posición, la misma que podía crear dificultades y una nueva división en el movimiento comunista internacional. Entonces, esto a mí me pareció bastante sintomático si se suponía que no había nada concreto y por otra parte cuando el partido... o por lo menos la dirección y su secretario, estaban alentando y preparando a la gente para una nueva forma de lucha. Es más, la gente que se iba a entrenar a Cuba, era para una insurrección, una lucha urbana y no era absolutamente de entrenamiento para la guerrilla en el campo.

"C.S.G. ¿De qué naturaleza eran los compromisos de Monje con la dirección cubana?... el alega que eran simplemente de apoyo para un plan propio.

L.G. Si, efectivamente puede ser un plan propio en el cual estaba el comprometido a llevar adelante aquí en el país. Entonces ... yo no se en que momento el dice que le engañaron. Yo pienso que efectivamente es posible que no haya habido una total confianza en el, y personalmente el Che no creo que haya tenido absoluta confianza, y eso lo explicó posteriormente cuando plantea por que no le acepta la jefatura política, sobre la militar, el planteaba claramente que si a la Unión Soviética, en determinado momento para sus intereses propios como estado socialista le convenia tener

relaciones con Bolivia y estaba la guerrilla en un momento de auge, Monje o el partido iban a sacrificar la lucha del pueblo boliviano, por los intereses del estado socialista soviético y eso no garantizaba la continuidad de la lucha. Entonces, había esa cierta desconfianza para no confiarle absolutamente todo y lo justifico desde ese punto de vista.

"C.S.G. ¿En que medida había contradicción entre lo que aparentemente Monje concebía como plan propio, y el esquema más extenso, continental del Che?

"L.G. Bueno, el planteamiento del Che era la lucha continental, ¿no? y eso creo también para los bolivianos estaba claro. Era muy difícil que se haga la lucha aislada, concretamente aquí. En ese sentido, no creo que hubiera habido una contradicción. El hecho es que ya antes, el partido apoyó a la guerrilla en el Perú y en la Argentina. No era pues una cosa nueva, algo que sorprendiera, no, en absoluto.

"C.S.G. Después de la conversación con el Che el 31 de diciembre, Monje informa al Comité Central en una reunión realizada el 8 de enero de 1967 a la que asistimos en representación de la JCB, tu, Ramiro Barrenechea y yo. Siempre he querido reconstruir mentalmente lo que se trato en esa reunión y no me ha sido fácil, ¿tu podrías quizá anotar algunos datos que recuerdes?

"L.G. Recuerdo que no se permitió tomar apuntes, o los apuntes que se hicieron fueron recogidos. Yo tenia un apunte detallado pero me lo quitaron al salir, lo que demuestra que había ya una acción deliberada de impedir que quede documentación sobre lo que pasaba. La verdad es que hubo una información limitada, no se mostró la totalidad del problema, por ejemplo, no se hablo de la presencia del Che

"C.S.G. Pero Monje dice que era un compromiso no revelarlo...

"L.G. Si, es cierto, el Che le pidió que no hablara de la presencia de el. Pero tampoco se planteó claramente la situación, sino generalidades, de que ciertos cubanos querían hacer guerrillas aquí, bueno y las reacciones fueron bastante sorprendentes, si se quiere, creo que algunos decían bueno, que nos den armas, que nos ayuden económicamente, y llevemos las cosas adelante, otros negaban estas posibilidades y se mostraban asustados o confundidos. Era bastante difícil que haya una posición consistente en base a la información planteada, porque no lo daban como un hecho, sino como una posibilidad, cierto que más o menos inmediata, pero no como algo concreto Hubiera sido distinto si se planteaban las cosas de otro modo.

"Me acuerdo de algunas intervenciones porque me causaron una impresión muy negativa, de que no seamos capaces de hacer algo con nuestro propio esfuerzo, si no que para hacer algo había que esperar la ayuda de fuera. Recuerdo, no se si fue en la reunión o fue en un intermedio que le dije a Jorge Kolle ¿que pasaría si el MNR por ejemplo apoyaba la guerrilla? El decía que no, que los movimientistas no iban a apoyar en absoluto y que la guerrilla si estallaba seria aislada... Eran más conjeturas que otra cosa, y al final, se quedó en que se esperaba si es que había algo para un

reunión o creo que se autorizaba a la dirección a conversar con ellos y ver a que acuerdos se llegaba.

"C.S.G. Pero a partir del respaldo a la posición de Monje de reclamar la dirección...

"L.G. Naturalmente que si. Lo que planteó Monje era para sacar una decisión de apoyar todo su planteamiento y eso fue lo que se hizo, ¿no?

"C.S.G. **Sobre la reunión de la dirección de la JCB el 5 de febrero de ese mismo año ¿qué podrías decir?**

"L.G. Fue una situación tal vez en peores condiciones, menos información y prácticamente con decisiones que se habían sacado de arriba. Por ejemplo, la suspensión de la gente de la dirección nacional por irresponsabilidad, por abandono de funciones etc. una serie de cosas que realmente no correspondían y que a la gente le sorprendía porque justamente estaban Aniceto, Antonio, estaba yo, a quienes no se nos podía acusar de abandono de funciones y de irresponsabilidad porque el trabajo siempre lo habíamos cumplido...

"C.S.G. Quizá de inorganicidad porque aparentemente no actuaban en los marcos del organismo

"L.G. Pero no fue por eso, porque en realidad la suspensión no fue porque nosotros estuviéramos apoyando un proyecto que había sido rechazado por el partido, sino porque habíamos cometido infracciones dentro del trabajo orgánico de la Juventud. Creo que estuvo Humberto Ramírez por el Comité Central, exacto, el estuvo en esa reunión y en determinado momento yo le plantee las cosas que es lo que quieren, ustedes quieren que yo hable, que plantee por que yo no puedo hablar aquí de cosas que ni siquiera se han hablado en el Comité Central y que serian delación, que confianza yo puedo tener en que toda esta gente salga y después difunda todo inmediatamente antes de que pase nada, entonces le dije, por favor trata de que esto no vaya más y bueno, si quieres saca la sanción, lo que sea pero no llevemos a mayor discusión, además se estaba creando un gran desconcierto, ¿no?, porque la gente quedó desconcertada, esa es la impresión que yo tuve, que salió desconcertada de esa reunión, aprobó cosas que realmente no entendía por que las había aprobado. No se cual fue tu impresión...

"C.S.G. Probablemente nosotros estábamos en una actitud de celo partidario, pero teníamos en el fondo una inquietud muy grande de discutir con Uds. Tu sabes que yo mismo intente tomar contacto con Aniceto y Antonio y permanecí en Camiri virtualmente hasta el comienzo de las acciones de la guerrilla. También entre Ramiro y yo te invitamos a discutir las cosas en un marco más restringido, prácticamente entre los tres.

"L.G. Si, se había pensado en hablar con la gente en la que se tenía más confianza digamos ¿no?, y después resulta esa actitud. Incluso Inti creo que había planteado quedarse y hacer el trabajo dentro del partido, le dijeron que no, que ya no se iba a hacer eso. Y Monje a mí me dijo, ¿porque no te quedas?"... le dije que iba a ser inútil.

ustedes van a cerrar todas las posibilidades de discusión, entonces es perder el tiempo.

"C.S.G. Bueno, pasemos a la entrevista con "Ramón", ¿podrías apretadamente resumir lo que hablaste con el?

"L.G. En la entrevista se refirió más a la situación en general, nos planteó el problema de que se iniciaba una etapa de lucha en Bolivia bastante larga, difícil, cruda y que no iba ser en la organización en la cual habíamos confiado prácticamente toda nuestra vida y que eso iba a ser lo más duro. Planteaba el objetivo que no era solamente a nivel boliviano sino continental. En ese sentido, es que nosotros lo aceptamos, no teníamos que ver ya con el partido, aceptábamos esa nueva organización, aceptábamos la dirección político militar que se daba, estábamos de acuerdo con el objetivo, no veíamos necesario hacer ningún documento escrito... había que empezar a pelear y ya. Había que hacer un trabajo intenso para lograr el apoyo de las masas, ¿no? La revolución no iba a salir de 40 superhombres, que harían todo eso, sino que se necesitaba un hecho político, por eso la importancia de crear las bases en Santa Cruz, en Sucre, en Cochabamba, en Potosí, en La Paz. Sucre, por su cercanía era importante para el apoyo logístico, pero Santa Cruz, Cochabamba, Potosí, La Paz, eran importantes por el apoyo político que se tenía que conseguir. No de personas aisladas sino de organizaciones políticas y sindicales. Por eso el hecho de que se lo cite como "foquista" al movimiento creo que es errado. Una interpretación arbitraria, utilizando el planteamiento de Debray que no era el pensamiento del Che. El hecho de que el Che haya utilizado la palabra "foco" en su "guerra de guerrillas".

"C.S.G. ¿Cómo entrentó su trabajo ese incipiente aparato urbano, que dificultades tuvo, cual fue su relación con el P.C.B.?

"L.G. De todos modos se había confiado en que el partido iba a dar su aparato. Y más que eso, iba a ser parte. Mal o bien el Partido Comunista en ese momento estaba estructurado a nivel nacional, tenía sus influencias en el campo sindical, tenía su militancia organizada, disciplinada, que si se ponía a trabajar en ese sentido hubiera significado un gran respaldo. Esto, unido a una labor política que se hubiera hecho con otros sectores rompiendo esquemas sectarios, siguiendo la línea que se había dado, hubiera posibilitado contar con apoyo urbano e incluso en zonas rurales muy importantes. Pero no hubo eso. El PC teóricamente dijo después que iría a la zona guerrillera a hablar, yo creo que incluso Reyes y Kolle iban a ir en el momento en que se les dijera, para que conversaran. Así retomarían las relaciones y conversaciones que se ponían a disposición. En la practica no hubo eso, fue pura declaración teórica y bueno, ese fue un factor que en alguna medida tal vez hizo pensar a alguna gente que el partido iba a apoyar. Tampoco se desarrollaron mayores esfuerzos para llegar a otros sectores y faltó experiencia, la gente que iba servir de puntal como [illegible] por ejemplo, no pudo reincorporarse al trabajo urbano. Entonces, práctica[illegible] fuimos ayudados, no sólo en el monte sino también en la ciudad. Faltó la re-

lación entre monte y ciudad y precisar más la dirección inicial que siguiera las labores.

(...)

"C.S.G. Profundicemos un poco el tema de la relación con el Partido, tu dices por un lado que se confiaba que de alguna manera apoyaría, pero a la vez había una total ruptura orgánica, ¿de que manera se podía concebir la participación del P.C.B. si como partido mismo no podía estar, es decir el ELN surgía como organización paralela, separada?

"L.G. Si de entrada hubiéramos sabido que el partido no entraba, nosotros no hubiéramos perdido el tiempo esperando, hubiéramos organizado algo. He ahí el problema.

Estas declaraciones de Loyola Guzmán son reveladoras respecto a nuestra trabajo sobre dos puntos centrales:

1) Que la Dirección del PCB condicionó en todo momento su conducta y su actitud a lo que eventualmente pudiese decir el Gobierno de la Unión de Repúblicas Socialistas Soviéticas de la que orgánicamente dependía. Esto era obvio que era conocido por los servicios de inteligencia cubanos y de ahí nace la creciente desconfianza frente al PCB. Loyola Guzmán dice a este respecto que: "él (Monje) planteaba claramente que si a la Unión Soviética, en determinado momento para sus intereses propios como estado socialista le convenia tener relaciones con Bolivia y estaba la guerrilla en un momento de auge, Monje o el partido iban a sacrificar la lucha del pueblo boliviano, por los intereses del estado socialista soviético y eso no garantizaba la continuidad de la lucha".

2) Aún así, se confío en que el aparato urbano de apoyo guerrillero, que obviamente incluía todo el trabajo de inteligencia, estaría basado sobre la estructura del Partido Comunista que no fue así. Consecuentemente el aparato urbano quedó levitando porque también faltó una pieza esencial que se quedó con el "Che": Tanía, la guerrillera que tenia los contactos capaces de generar una valiosa información política y militar a ser transmitida al Comando del Che. Una cosa tiene relación con la otra si recordamos lineas arriba cuando el Che ordena que no se le den más trabajos a Tania y se la resguarde para que en el momento de la acción Tania pueda proveer la información que pudiese conseguir en los altos círculos políticos, económicos, culturales y militares a los que había alcanzado.

La ausencia de Tania de las ciudades, dejó pues huérfano el servicio de inteligencia del Che y la joven Loyola fue víctima de la represión lo que impidió finalmente que pudiese alcanzar el objetivo trazado. El sistema de inteligencia de Cuba en Bolivia, no había fallado, sino que tuvo su más serio revés en la conducta de los dirigentes del Partido Comunista de Bolivia.

Loyola lo confirma cuando señala: "faltó experiencia, la gente que iba servir de puntal como Tania por ejemplo, no pudo reincorporarse al trabajo urbano. Entonces

prácticamente no fuimos ayudados, no sólo en el monte sino también en la ciudad Faltó la relación entre monte y ciudad y precisar más la dirección inicial que siguiera las labores".

Es obvio que una tarea de semejante dimensión no podía estar sólo en manos de esas dos personas.

Loyola Guzmán habla de que se debían crear bases para que la lucha fuera en todo el país, lo que descarta que la tesis inicial hubiera sido "foquista". Pero esas bases no las hubo, según confirma la guerrillera el momento que sostiene: "La revolución no iba a salir de 40 superhombres, que harían todo eso, sino que se necesitaba un hecho político, por eso la importancia de crear las bases en Santa Cruz, en Sucre, en Cochabamba, en Potosí, en La Paz. Sucre, por su cercanía era importante para el apoyo logístico, pero Santa Cruz, Cochabamba, Potosí, La Paz, eran importantes por el apoyo político que se tenia que conseguir. No de personas aisladas sino de organizaciones políticas y sindicales. Por eso el hecho de que se lo cite como "foquista" al movimiento creo que es errado".

El Ejército boliviano, mediante su departamento de Inteligencia Militar, dispone una lista impresionante de nombres que conformaban la red urbana, pero luego también una nómina de los colaboradores y contactos de los guerrilleros comprometidos con el Ejército de Liberación Nacional.

En julio de 1989, el Capitán Diego Martinez Estevez, oficial del Ejército boliviano divulgó su libro titulado Ñancahuazú, apuntes para la Historia Militar de Bolivia, en el que menciona unas extensas listas de ciudadanos bolivianos y extranjeros comprometidos directamente con todo el movimiento guerrillero del Che, lo que hace ver que esta fue una labor paciente que duró varios años de trabajo de inteligencia y convencimiento entre la gente que los iría a ayudar. [8]

Empero estos nombres parecen más bien como individualidades que colaboran a la Guerrilla, antes que como núcleos de base propiamente dichos.

Otro dato muy revelador de las declaraciones de Loyola Guzmán es que el entrenamiento militar que reciben es para lucha urbana y no una guerrilla en el campo. Estos pequeños detalles resultan siendo luego determinantes en la evaluación final de los resultados guerrilleros. Dice Loyola al respecto: "Es más, la gente que se iba a entrenar a Cuba, era para una insurrección, una lucha urbana y no era absolutamente de entrenamiento para la guerrilla en el campo".

---

[8] El autor recomienda la lectura del capítulo "Organización de la Red Urbana, colaboradores, sospechosos y contactos" del Ejército de Liberación Nacional, inserto en el libro del Capitán Diego Martinez Esteves para tener una apreciación de la profundidad y extensión de la red urbana y provincial desarrollada en el país en favor de los guerrilleros. Ficha de la Obra: MARTINEZ, Estevez Diego, ÑANCAHUAZU: apuntes para la historia Militar de Bolivia, 1989. Edición por cuenta del autor.

Finalmente otra conclusión que ahora podemos obtener es que el PCB cuidó mucho que no quedasen documentos escritos y hay acciones de censura rigurosa. El PCB no admitía que quedasen en claro estos asuntos para precisamente no dejar en claro sus grados de dependencia internacional. Loyola asevera que: "Recuerdo que no se permitió tomar apuntes, o los apuntes que se hicieron fueron recogidos. Yo tenía un apunte detallado pero me lo quitaron al salir, lo que demuestra que había ya una acción deliberada de impedir que quede documentación sobre lo que pasaba".

ESPIONAJE: LA BATALLA PREVIA QUE PERDIÓ EL CHE

A la victoria militar sobre las fuerzas guerrilleras del Comandante Ernesto "Che" Guevara antecedió una victoria indudable de los sistemas de inteligencia y los servicios secretos nacionales y extranjeros. Se podría decir que, el Che, antes que en el campo de batalla, fue derrotado en el campo de las informaciones mediante un trabajo casi de laboratorio cuyos detalles es sólo posible conocer ahora, tras 24 años de ocurrida su muerte.

Un servicio de espionaje, y un trabajo de inteligencia realizado particularmente en los Estados Unidos, y luego trasladado a BOLIVIA, hizo posible en gran medida la victoria militar sobre el Che, y en el que participaron profesionales altamente capacitados en sistemas de inteligencia que desplegaron su acción sobre nuestro país.

Este caso, el del Che en BOLIVIA (1965-1967), muestra facetas hasta ahora desconocidas pero que, en el fondo, podríamos considerar como la continuación de la proyección de la asistencia permanente, de los Estados Unidos, hacia BOLIVIA en los sistemas de inteligencia tanto en su fase de recolección de informaciones, evaluación, análisis e inclusive operativa.

Los informes secretos y reservados que sobre esta materia existen, recién han empezado a ser divulgados, después de 20 años de ocurridos los hechos. Vale decir que, en gran medida, los antecedentes y luego, sus particularidades que permiten una visión completa del proceso guerrillero sólo pueden ser elaborados ahora.

* * *

Los sucesivos testimonios militares bolivianos que se han divulgado sobre la Guerrilla del Che han insistido demasiado en la parte operativa de la campaña en sí -lo que además es natural que así sea-, descuidando una visión en el que el campo de la inteligencia y la información resulta vital.

A principios de 1991, uno de los agentes de la CIA que tuvo directa participación en aquellos acontecimientos de la Guerrilla del Che, ha revelado, en un libro, los antecedentes de la participación de ese poderoso organismo internacional en torno de todo cuanto aconteció en nuestro país. La CIA, a principios de 1967, ya tenía casi la

certeza que el Comandante Ernesto Che Guevara, a la cabeza de una brigada guerrillera se encontraba en BOLIVIA lo que de por sí, ya constituía, una ventaja sobre el movimiento armado que estalló en el Sud Este boliviano.

En cambio no se observa la misma previsión y preparación en los sistemas de inteligencia bolivianos que estaban poco menos que desguarnecidos, por lo menos en el ámbito militar.

Como se recuerda, las acciones militares operativas de la lucha contraguerrillera, recayeron básicamente, sobre la responsabilidad de la Octava División con asiento en Santa Cruz y la Cuarta División que tenía su Comando en la localidad de Camiri del mismo Departamento.

¿Cuál era la situación de los sistemas de inteligencia de estas dos unidades?.

Para una mejor comprensión, tomamos el testimonio del Gral. Arnaldo Saucedo (Coronel de Ejército, el año 1967) quien era el Jefe del Departamento Segundo (Inteligencia) de la Octava División del Ejército:

"SERVICIO DE INTELIGENCIA.- En la 8ª. División era casi nulo por falta de medios (dinero). No teníamos ni agentes. Las informaciones venían del Ministerio del Interior y de otras fuentes cuando nos enviaban. Hasta para procesarlas era difícil porque no había personal, carecíamos de oficinas apropiadas para este vital servicio. Nada de archivos y cajas fuertes, no había ni siquiera privacidad para recibir informaciones, interrogar, guardar correspondencia clasificada, etc." (SAUCEDO, Parada Arnaldo, NO DISPAREN...SOY EL CHE, Ed. Oriente, 1987, pg. 161).

Este testimonio, entre otras cosas, hace ver la subvaloración, y hasta el descuido, de los sistemas de inteligencia nacionales, impreparadas, ese instante, para una contingencia como la que se había presentado. Esa era nuestra situación en el campo de la inteligencia militar donde a veces se actuaba improvisadamente.

En cambio no sucedía lo mismo con los estadounidenses.

LA CIA SE MOVILIZA CON TODO TRAS EL CHE.-

Félix I. Rodríguez, un cubano nacido el 31 de Mayo de 1941, en la Habana, tras la caída de Baptista y la subida al poder de Fidel Castro (1959), muy pronto se convirtió en un combatiente anticomunista, hasta quedar enrolado bajo los registros de la Central de Inteligencia Americana (CIA) como agente. El, revela después de tantos años, cómo los EE.UU. realizaron un trabajo de inteligencia, sobre la Guerrilla del Che que fue decisiva para la posterior victoria militar. Podríamos afirmar que, sin este trabajo previo de inteligencia -que demanda mucho tiempo, dinero y un alto grado de paciencia-, no hubiese sido posible la victoria de las armas.

Revisemos con cuidado la versión de este otro agente de la CIA porque resulta siendo vital para los fines de la presente obra:

"JUNIO DE 1967.

"El hombre de la CIA se llamaba Larry S. (Es probable que este personaje al que no identifica Rodríguez, y sólo lo denomina Larry S. sea Larry Sterfield, quien trabajó en BOLIVIA años antes como veremos más después, n. sub. del autor). Yo no lo conocía. Me dijeron que venía de Washington y que era de alta jerarquía.

"Mi oficial a cargo, a quien yo llamaba Earl, arregló una reunión, diciéndome que Larry tenía una propuesta que hacerme, que pensaba que yo encontraría interesante. Convinimos una cita en una casa segura en la zona de Homestead (EE.UU.). Allí Larry me describió una misión especial para la cual, a criterio de la Agencia, yo era la persona adecuada.

"Dijo que quizá tuviera que ir por un tiempo a América del Sur, que en la misión tendría que aplicar mi experiencia en guerra no convencional, operaciones antiguerrilleras y comunicaciones. Le contesté que me interesaba.

"-Muy bien- dijo Larry. Luego continuó: -Existe la posibilidad de que el Che esté desarrollando actividades guerrilleras en Bolivia. Su tarea consistirá en ayudar a los bolivianos a seguirle la pista y capturarlo -. Hizo una pausa. -Si lo eligiera para esa misión, Félix, dígame ¿en cuánto tiempo podría partir?-.

"Traté de disimular mi excitación, aunque creo que sin éxito.

"-Depende -dije-, si quieren que salga esta noche misma, iré a casa, guardaré unas cuantas cosas en una maleta y se lo contaré a Rosa. Si me dicen que solo tengo un par de horas la llamaré desde el aeropuerto para decirle que estaré afuera unos dos meses. Y si tuviera que ser ahora mismo, entonces podemos partir y en el camino al aeropuerto les daré mi número telefónico y hablarán con Rosa en mi nombre.

"No me fui ese día. Pero poco tiempo después de la entrevista llamó Earl para decir que de los dieciséis agentes que había entrevistado Larry, yo era uno de los dos que habían sido seleccionados para cumplir esa misión. Hice la valija, le dije a Rosa que la vería lo más pronto que pudiera y volé a Washington para iniciar mi instrucción permisión (Esta es una fase en la que el agente recibe toda la información de inteligencia que se ha levantado hasta entonces sobre el blanco u objetivo elegido, n del a.).

"Llegué al Aeropuerto Nacional y fui directamente a un departamento alquilado por la Agencia en el centro de la ciudad. "Era un lugar luminoso y muy bien decorado y de allí podía llegarse fácilmente a pie a los monumentos. Un hombre de la CIA se puso en contacto conmigo. Me preguntó si tenía algún problema de trabajo con un hombre llamado Eduardo. Le contesté que no; había conocido a Eduardo durante mi entrenamiento en la infantería en Fort Benning en 1963. No éramos amigos íntimos pero no tenía nada contra él.

"-Perfecto- dijo el tipo de la Agencia-. ¿Por que no sale a caminar un rato? Vuelva dentro de un par de horas.

(...)

"Cuando volví al departamento, Eduardo estaba allí. Nos dimos un apretón de manos. Luego el hombre de la Agencia expuso el plan operativo básico. Viajaríamos

con Eduardo a Bolivia, donde trabajaríamos bajo la dirección de un funcionario a cargo perteneciente a la CIA . Se llamaba Jim y operaba bajo cubierta oficial, es decir tenía el pasaporte oficial de tapas rojas. "Eduardo y yo utilizamos documentos que indicaban que éramos nacionales cubanos residentes en Estados Unidos. El, utilizaría al seudónimo de Eduardo Gonzales. mi nombre ficticio era Félix Ramos Medina, que pedí para conservar mis verdaderas iniciales.

"El hecho de que ni Eduardo ni yo teníamos la ciudadanía era importante. Descubrí que esa fue una de las principales razones por las que nos eligieron ya que, por orden de la Casa Blanca, el embajador norteamericano en Bolivia había publicado una ordenanza permanente en el sentido de que ningún ciudadano estadounidense podía participar en actividades combativas en zonas donde estaba operando la guerrilla.

"Nuestra pantalla era comercial: seríamos un par de hombres de negocios cubanos, residentes en los Estados Unidos, que iban a explorar las oportunidades comerciales en Bolivia. El gobierno boliviano, por supuesto, sabía con precisión quiénes éramos. Pero nuestras historias ficticias nos protegían de la atención indebida de la prensa (ya existía cierta especulación respecto a la presencia del Che) y de cualquier agente de Castro que pudiera estar en la región. Nuestra cubierta no podía mantenerse en pie para siempre, pero era lo suficientemente respetable para permitirnos entrar, realizar nuestro trabajo y salir sin estar sujetos a demasiados riesgos" (RODRIGUEZ, Félix I., WEISMAN John, GUERRERO EN LA SOMBRA, EMECE EDITORES, Bns. Aires, 1991, Pgs. 139,140,141).

UN ANTECEDENTE PREVIO.-

En realidad, con la incorporación del cubano-norteamericano Rodríguez (se nacionalizó, estadounidense años después), no se inicia el trabajo de la CIA para la pesquisa del Che en BOLIVIA.

Tras la caída del Gobierno del Ex-Presidente Víctor Paz Estenssoro (Noviembre, 1964), los norteamericanos, independientemente del cambio de Gobierno que les interesaba muy poco, o nada, continuaron trabajando con asistencia profesional de inteligencia a los sistemas de seguridad que devinieron con el gobierno del Gral. René Barrientos Ortuño (1964-1969).

Recordemos (ver el capítulo referido a los sistemas de inteligencia bajo el Gobierno del MNR), que el propio Gral. Claudio San Román, Jefe del Control Político, nada hubiese podido hacer si acaso no contaba con la cooperación en materiales y equipos (centrales de control telefónico, instrumentos para abrir correspondencia, sistemas fotográficos, ficheros, kardex, etc.) y el asesoramiento profesional de expertos estadounidenses.

Pero además, el control del movimiento político boliviano, se extendía por todo el continente y los mismos acontecimientos bolivianos eran seguidos por la CIA desde otras estaciones, como la de Montevideo Uruguay, o Lima, Perú, como ya vimos con anterioridad.

Mientras el ex-Presidente Víctor Paz Estenssoro vivía sus últimos días dramáticos en Palacio de Gobierno, junto a sus más inmediatos colaboradores, entre los cuales se encontraba San Román -entre Octubre y Noviembre de 1964-, un sacerdote norteamericano de la orden de los dominicos, Timoteo Sullivan a quien Ricardo Anaya -un prestigioso intelectual cochabambino y exCanciller boliviano-, identifica como agente de la CIA, y un Coronel de la Fuerza Aérea estadounidense, Edward Fox, se encargaban de crear el círculo de poder alrededor del próximo presidente boliviano, el Gral. Barrientos.

Fox se encargó, inclusive, de seleccionar los que serían los más importantes funcionarios del Ministerio de Gobierno sometiéndolos a vergonzosos sistemas de investigación psicológica. Ese fue el caso del futuro Viceministro de Gobierno, Antonio Arguedas.

* * *

No hay acciones políticas que no tengan causas. Mucha gente del MNR nunca entendió porqué, por ejemplo, Paz Estenssoro lo hizo su candidato a la Vicepresidencia al Gral. René Barrientos Ortuño, sabiendo y conociendo que eventualmente ese militar le traería a su gobierno un clima de inestabilidad política. Este lo sabía bien Paz Estenssoro.

Pero si eso era así, ¿cuál la razón para aceptarlo como su candidato contrariando inclusive la opinión de su partido?

La respuesta surge ahora con mayor claridad cuando conocemos el siguiente antecedente:

"La decisión de Paz Estensoro fue resultado de la presión del Departamento de Estado Norteamericano y de la Central de Inteligencia Americana o CIA, desautorizando la voluntad del partido y de su Comité Central, que lo nominaron como acompañante (a la Vicepresidencia, n. del a.) del Dr. Paz, al hombre fuerte, Federico Fortún Sanjinés.

"El levantamiento en armas del Vice Presidente Barrientos, no era una decisión súbita ni una inspiración del día. Ya se conocían las intenciones del General Barrientos desde tiempo atrás, alentado por la CIA, con directiva, consejo, y las observaciones y los razonamientos que proporcionaba el Agregado Aeronáutico de la Embajada Norteamericana, Coronel Eduardo Fox, el antiguo instructor de aviación de Barrientos en "Rondolp Field", Texas, junto a otros estudiantes latinoamericanos. Ahora el instructor de aviación, ya en Bolivia, se transformó en su asesor político con mucho entusiasmo; en los últimos tiempos, hizo todo lo necesario para conseguir

su meta, desde los auto atentados, con balas que rebotaban de sus condecoraciones y de su brevet de piloto, balas que se incrustaban en sus glúteos; petardos que destruyeron su automóvil y el General, salía ileso, sin un rasguño; así como la acción personal de Fox evitando que Barrientos saliera al exilio, así sea como Embajador en Inglaterra, hasta conseguir su objetivo, de hacerlo nominar compañero de Paz Estenssoro, en las próximas elecciones.

"Algo de estas intenciones comenzaron a observar los hombres de Gobierno, de hechos tan frecuentes que ya no podían ser todos casuales. Tratándolos en una reunión de Ministros adictos a Paz. En esa reunión secreta se planteó seriamente la necesidad de comprar armas en la Argentina, unos dos millones de dólares, compra que fue objetada por Augusto Cuadros Sánchez (Ministro de Hacienda del Dr. Víctor Paz), con el argumento de que se provocaría una inflación; con todo, se nombró a dos hombres de confianza: Reynaldo Venegas Iporre y a Ever Mendoza Córdoba, que conformaban el engranaje de "la maquinita" de Federico Fortún, que manejaba con mano dura el Ministerio del Interior; estos emisarios fueron a Buenos Aires para tratar de convencer a los gorilas argentinos que gobernaban, de la necesidad y urgencia de esas armas defensivas, para dotarlas a las milicias del Partido y enfrentar las contingencias de una eventual guerra civil que se les venía; sobre todo, por la desconfianza que despertaba el General Alfredo Ovando Candia y la conducta expectativa del ejército, siempre presto a los Golpes de Estado, pese a las garantías de la "Célula Militar", del MNR que controlaba el ejército. (Lara Claros, Mario. EL MEJOR DEL CONVENTO. Artes Gráficas Editorial "Garza Azul", La Paz-Bolivia, 1991, pág. 1-3).

Ahí están con mayor nitidez, hoy día los entretelones de una trama conspirativa que abrieron el paso a la Presidencia al Gral. René Barrientos Ortuño, de cuyo carisma hoy nadie tiene dudas.

Una vez en el poder, Barrientos, lo primero que dispuso es que los sistemas de inteligencia, fueran reforzados e inmediatamente reestructurados. Es posible que antes del 4 de Noviembre de 1964, se hayan creado mecanismos paralelos que con seguridad han estado en la parte preparatoria del golpe, aunque no hay muchos testimonios de esto...

Dos personajes pasaron a ocupar importantes funciones en los sistemas de inteligencia tras el golpe del 4 de Noviembre de 1964: el Cnl. de Ejército Rafael Loayza y el Cnl. de Carabineros, Roberto "Toto" Quintanilla. Todos los archivos del Control Político pasaron al departamento Segundo de Inteligencia Militar.

Era natural que ambos asumieran esos importantes cargos, sobre todo si se toma en cuenta que el Cnl. Rafael Loayza, fue duramente reprimido bajo el régimen del MNR y precisamente a manos del Control Político. A raíz de un develado Golpe de Estado, el año 1953, Loayza fue detenido con otros conjurados y recibió un drástico tratamiento represivo en la Cárcel de San Pedro de La Paz, donde también, sufrió vejámenes físicos que jamás los olvidó.

El Cnl. Rafael Loayza se hizo hombre de inteligencia, antes que por convicción política, más bien como una respuesta a la drástica represión de que fue objeto bajo el gobierno del MNR que lo encarceló, lo torturó, lo mantuvo en los campos de concentración del altiplano y finalmente lo exilio. Loayza tenía muchos motivos para cobrarse cuentas de quienes dirigieron la represión bajo el Gobierno del MNR.

En el caso de Roberto Quintanilla este ya fue policía mucho antes de ser cadete, pero luego hizo una carrera meteórica profesional. Quintanilla llegó a ocupar las importantes funciones de Sub Jefe del Servicio de Inteligencia del Estado (SIE) dependiente del Ministerio de Gobierno (Interior), sobre todo por la enorme amistad casi familiar que existía con el Gral. René Barrientos Ortuño de quien era su paisano.

Ambos, Loayza y Quintanilla, trabajaron bajo las ordenes del ex-Ministro Antonio Arguedas que era considerado un hombre de la absoluta confianza del Presidente Barrientos; pero además Arguedas obtuvo la confianza de los personeros de la Embajada de Estados Unidos en esa época y de la misma CIA que lo investigó profundamente. De Quintanilla volveremos a ocuparnos más adelante en otro periodo de la vida nacional.

LA HISTORIA DE UN SUBOFICIAL DE AVIACIÓN AL QUE LO VUELVEN AGENTE DE LA CIA Y LUEGO MINISTRO DE GOBIERNO.-

Hay un hombre que ha marcado con fuego el gobierno del Gral. Barrientos: ese fue su ex Ministro de Gobierno, Antonio Arguedas, el hombre conocido mundialmente por haber entregado El Diario del Che a Fidel Castro.

Todos coinciden en decir que este fue nombrado Subsecretario de Gobierno porque era un hombre que gozaba de toda la confianza del Presidente Barrientos y luego, su defección suele interpretarse como si hubiese consumado un acto de traición, lo que, definitivamente es una verdad a medias.

Hay que conocer con más detalle cómo se mueven los servicios de inteligencia internacionales, inclusive tras el nombramiento de un Ministro de Estado, y mucho más si se trata del Ministro encargado de todos los sistemas de seguridad del Estado boliviano.

Estados Unidos y todo su sistema de seguridad sabe y conoce que el corazón del sistema de predominio mundial radica precisamente en el control y la influencia que ejercen sobre estos mecanismos de cualquier país. Aquí radica la clave de su predominio quizá mucho más importante, inclusive que la influencia económica que naturalmente ejercen.

Hay un elocuente testimonio al respecto y que no puede dejarse de lado en este recuento sobre servicios de espionaje que actuaron desde y hacia BOLIVIA.

Antonio Arguedas, hizo las siguientes revelaciones a una revista chilena:

En 1964, a raíz del golpe que derrocó a Paz Estenssoro, Arguedas fue designado Subsecretario de Gobierno (equivalente en Chile a subsecretario del Interior). Dos meses después, el coronel Edward Fox, de la Fuerza Aérea de EE.UU., le obligó a renunciar acusándolo de "izquierdista" y amenazando con suspender la ayuda económica a BOLIVIA. Veinte días después, el coronel Fox volvió a tomar contacto con Arguedas y le dijo que podría continuar en el cargo de Subsecretario si se entrevistaba con un "diplomático" norteamericano que le haría algunas preguntas. En esa ocasión el coronel Fox le presentó al jefe de la CIA en Bolivia, Larry Stefield, que resultó ser el "diplomático". Sterfield le propuso viajar a Lima para aclarar en un centro que la CIA mantiene en la avenida Piérola si era o había sido comunista.

Arguedas aceptó, recibió un pasaje para Lima y 90 dólares para gastos. Un agente de la CIA, Nicolas Leondiris, que en ese entonces trabajaba en La Paz como "asesor de seguridad pública", fue designado para acompañarlo a la capital peruana (Leondiris -que ahora trabaja para la CIA en Brasil- volverá a aparecer en Chile cuando Arguedas estuvo detenido en Investigaciones.) Arguedas y Leondiris llegaron a las oficinas de la CIA en Lima. El funcionario boliviano fue interrogado durante dos días. Al tercero se le sometió a interrogatorio con aparatos electrónicos, y a las preguntas tenía que contestar simplemente, si o no (recuérdese que todos los agentes de inteligencia contratados por la CIA son sometidos al famosos detector de mentiras, n. del a.). El cuarto y último día, mientras conversaba con un funcionario de la CIA, Arguedas fue invitado a beber una Coca-Cola. "Comencé a sentir un gran desasosiego -recuerda Arguedas-. Cuando reaccioné, eran más o menos las siete y media de la noche. Había concluido el interrogatorio. Yo sentía una sensación de inmenso frío y un abatimiento moral absoluto. Quería morirme. Era capaz de arrojarme por la ventana del quinto piso, donde estábamos. Me daba cuenta que había sido traicionado en mi conciencia. Eso gravitó en el futuro. Dije: me voy a desquitar algún día. Cuando Leondiris me anunció que la CIA había verificado que lo dicho por mí era verdad, se me permitió volver a La Paz y reasumir la Subsecretaría de Gobierno. Entonces la CIA me daba trabajos menores, como ser campañas, introducir a la prensa algún artículo, etcétera. Posteriormente se planteó que yo iba a ser Ministro de Gobierno y los de la CIA aprobaron mi designación. Fui a Washington invitado por el Gobierno norteamericano. Antes del viaje me entregaron 6.500 dólares. Fui alojado en el Hotel Plaza y no se me sometió a ningún interrogatorio. Un funcionario me dio una explicación acerca de cada uno de los gobiernos de América Latina y luego se entrevistó conmigo un experto en asuntos cubanos, que me dio a conocer toda su basura internacional que se teje contra la revolución cubana. Volví a Bolivia y fui nombrado ministro de Gobierno. Les pedí a los de la CIA que EE.UU. diera ayuda económica para realizar algunos proyectos, como la construcción de una cárcel, armas cortas para la policía, vehículos, etcétera. Me dijeron que no".

REVISTA PUNTO FINAL. pp. 16-18, Santiago de Chile, 10/9/68. Año III, No. 63,

reproducido en el libro LA CIA EN BOLIVIA, de Gregorio Selser, Hernandez Editor, Bns. Aires, República Argentina, 1970 pp. 225-226).

Era absolutamente natural que ese momento la CIA no tuviese mayor interés de realizar equipamientos para nuestro pobre sistema policial, puesto que su atención hacia BOLIVIA estaba centrada en otro problema más importante: la presencia del Che que ya había sido detectada por ese organismo internacional.

LAS ACCIONES DE LA CIA PARA LA CAPTURA DEL CHE.-

Hasta ahora era una nebulosa, ciertamente, saber desde cuándo la CIA conocía con precisión la presencia del Che en Bolivia. Es pertinente recordar que la CIA se encontraba sometiendo a un riguroso control a toda persona que entraba y salía de Cuba desde y hacia los países latinoamericanos.

Otro ex-agente de la CIA revela en su diario: "Una de las razones por las que estamos tratando de aislar a Cuba es que el cuartel general sospecha que los cubanos están entrenando a miles de latinoamericanos en guerrilla, sabotaje y terrorismo. A todas las estaciones se les pide que pasen informes sobre viajes a Cuba, o a Moscú o a Praga, que son rutas más largas pero bastante usadas para llegar a Cuba Precisamente ahora hay, por lo menos, sesenta y dos ecuatorianos en La Habana, invitados para las celebraciones del tercer aniversario de la Revolución" (AGEE Philip, LA CIA POR DENTRO, Diario de un espía, Editorial Sudamericana, Bns Aires, 1987, p. 195).

De este control internacional de la CIA, obviamente no estaban exentos los ciudadanos que entraban y salían de Bolivia. Este mismo agente menciona que el control era riguroso inclusive sobre correspondencia de nuestros países.

En Septiembre de 1965, la CIA no sabía con exactitud dónde se encontraba el CHE y precisamente por esto desató una campaña de manipulación informativa.

El 12 de Mayo de 1966, es decir menos de un año antes que estalle la Guerrilla del Che en Ñancahuazú, la CIA aún no tenía informes precisos sobre el paradero del Comandante. El agente Agee en Montevideo decía: "...les di a cada uno (de los policías y agentes uruguayos que trabajaban para la CIA en el aeropuerto de Montevideo, GIM) una copia personal del retrato del Che Guevara sin barba y les pedí que grabaran esa cara en su mente lo más profundamente posible. No van a grabársela tan profundo, me temo: estos muchachos no reconocerían al Che ni aunque caminara entre ellos con barba, boina, ropas de fajina y su rifle automático" (Agee ob. cit. p. 380).

El espía de la CIA, Philip Agee, tenía mucha razón porque esta falla, aparentemente, era también conocida por los propios servicios secretos cubanos que eligieron

precisamente Montevideo, para que por allí ingrese, a BOLIVIA, el Comandante Guevara a fines de ese año, 1966, camino a Ñancahuazú.

Todo hace indicar que es a fines de 1966 o principios de 1967, que la CIA tiene los principales informes sobre la presencia del Che en Bolivia, gracias al trabajo del Ministerio de Gobierno de Bolivia, pero también de su principal asesor en inteligencia, el agente de la CIA, Gabriel García quien llegó a casarse con una periodista boliviana.

Dice Arguedas a través de la Revista chilena Punto Final: "En esa época surgieron las guerrillas en el sudeste de Bolivia. El nuevo Jefe de la CIA en el país, John S. Tilton, llamó a Arguedas y le notificó que en el ministerio serían situados varios asesores cubanos (Gabriel García, Ramos, Mario Gonzales Hernández, etcétera). El segundo jefe de la CIA, Hugh Murray, ya actuaba como "asesor de seguridad pública' Posteriormente, Tilton fue cambiado por un funcionario de apellido Thomas, que vivía en la calle Siete del barrio Obrajes de La Paz. El cubano Mario Gonzales fue el interrogador de Regis Debray en Camiri).

La CIA estaba al corriente de la preparación guerrillera desde varios meses antes del estallido. 'Se estaba investigando a un grupo guerrillero en Santa Cruz -recuerda Arguedas-. El hombre que daba las informaciones era un señor López Duran. El nos informó que se estaba organizando una guerrilla del Partido Comunista Pequinés. Yo sospeché que ese individuo sólo nos estaba contando la mitad de lo que sabía y ordené a la policía que investigara más a fondo. Así se llegó a detectar una casa en las proximidades de la Embajada de México, donde operaba un supuesto servicio de información de prensa a cargo de un señor Monje Pinedo. Tenía aparatos telegráficos, medios para el control de conversaciones telefónicas, etc.. La casa fue allanada y la policía se incautó de todo. Cuando yo me preparaba para anunciar a la prensa que habíamos desbaratado una red de inteligencia de los guerrilleros pequineses, el funcionario de la CIA, Hugh Murray, me visitó muy enojado para decirme que esos aparatos le pertenecían y que la red estaba controlada por la CIA. O sea, la CIA mantiene sus propias redes de inteligencia y de técnicas de espionaje, al margen de los servicios propios del gobierno local. Puedo agregar que en un documento de la CIA del 18 de febrero de 1967, hay constancia de los movimientos de un ciudadano boliviano, Danigno Pacheco, que más tarde resultó ser la persona que guardaba el dinero de la guerrilla de Ñancahuazú. O sea, que 35 días antes del primer choque del Ejército con la guerrilla del comandante Guevara, la CIA tenía informaciones de las actividades de Dagnino Pacheco, lo que quiere decir que la guerrilla en cierta medida fue de conocimiento del servicio de inteligencia norteamericano antes de que fuera descubierta por el servicio de inteligencia boliviano" (Revista Punto Final en Ob. Cit. pags. 226 y 227).

Otro ex-alto funcionario policial civil, recuerda que en 1966, en la calle Hermanos Manchego, en un domicilio particular vivía Gabriel García de la CIA y que era allí donde se revisaba toda la correspondencia que se interfería a través del

servicio de correos (Versión de fuente policial reservada tomada el 23 de Diciembre de 1992).

Sobre la base de los informes que generaban estos servicios secretos extranjeros con anuencia del gobierno boliviano, es que se empezó a trabajar en Washington, con mayor firmeza.

Al respecto dice el Agente Rodríguez, autor de la obra "Guerrero en la Sombra":

"Finalizado el proceso de selección del equipo (en Estados Unidos, sub. n.), comenzamos unas dos semanas de instrucción en la Agencia, que abarcaba desde la situación política en Bolivia, hasta los antecedentes de la gente con la que trabajaríamos. Como de costumbre, por razones de seguridad, las sesiones tenían lugar en nuestro departamento, no en la sede de la CIA. Aparte de nuestra instrucción política y militar sobre Bolivia, tuvimos también que analizar y aprender un plan de señales para comunicarnos con el Cuartel General de la CIA, tanto oralmente, como en código Morse. Habíamos establecido libros de cifras y frecuencias. Debido a la gran altura de las montañas de Bolivia, las transmisiones serían generalmente difíciles. En realidad resultaría más fácil transmitir a una estación repetidora cercana desde la embajada en La Paz. Los mensajes serían retransmitidos a Washington y luego de vuelta a La Paz.

"Una vez en el lugar, gran parte de nuestro tiempo, trabajaríamos separados. Eduardo se dedicaría a entrenar un grupo especial de unos diez soldados bolivianos en operaciones básicas de reunión de informaciones de inteligencia, lo que les permitiría convertirse en ojos y oídos de su batallón. El plan era que una vez terminada su capacitación, operarían vestidos de civil en territorio ocupado por la guerrilla. Simultáneamente yo trabajaría a nivel de toda la división, coordinando mis actividades con dos oficiales de inteligencia, el mayor Arnaldo Saucedo[9] y su jefe, el coronel Joaquín Zenteno Anaya[10], con los cuales actuaría en estrecha unión. Mi tarea consistiría en fiscalizar el plan general y ayudar a los bolivianos a reaccionar rápidamente ante las informaciones de inteligencia en bruto que recibieran" (Rodríguez, Ob. Cit. pp. 141-142).

Los testimonios posteriores de los militares bolivianos que participaron en las acciones, entre ellos del propio Cnl. Arnaldo Saucedo, y el del Gral. Gary Prado

---

[9] El My. Arnaldo Saucedo, lo dijimos, era Jefe del Servicio de Inteligencia Militar de la Octava División del Ejército durante el movimiento guerrillero.

[10] El entonces Cnl. Joaquín Zenteno Anaya era el Comandante de la Octava División del Ejército con asiento en Santa Cruz. Murió asesinado cuando cumplía funciones de Embajador en Francia, pero su asesinato jamás fue esclarecido del todo. Su asesinato se produjo en la década del 70, y aunque se dijo que se trataría de un comando izquierdista que vengó la muerte del Che, nunca hubo una identificación plena del o los autores del asesinato.

Salmón, confirman estos informes del Agente Rodríguez, aunque ambos militares tratan de minimizar la importancia de la tarea de los agentes de la CIA.

Así, el Cnl. Arnaldo Saucedo dijo: "Llegaron a la 8va. División Félix Ramos Rodríguez, n. del a.) y Eduardo Gonzales con carnet de oficiales bolivianos emitidos por el Comando de Ejército. De ahí pasaron a La Esperanza donde se entrenaban los Rangers, allí prepararon los TEAM (grupos de soldados entrenados en servicios elementales de inteligencia). Luego vino un norteamericano apellidado Courlegan, con una tarjeta del Gral. Ovando (Alfredo, entonces Comandante en Jefe de las FF.AA. de Bolivia, n. del a.) presentándolo como colaborador. Como se trataba de una intervención internacional de Cuba contra Bolivia, sin mayores problemas aceptamos llanamente, porque pensamos que EE.UU. y Bolivia esta vez eran aliados. Creo que con lo único que aportó fue una caja fuerte con clave y como pronto tuvimos que trasladar el comando de la División a Vallegrande, allí llegaron estos agentes de la CIA con los Rangers, (Ramos y Gonzales). Aclaro que allí no fue ningún sargento ni oficial norteamericano.

Como ya estábamos en realidad en plena zona de operaciones, estos dos agentes siguieron colaborando con los Rangers desde Vallegrande, administrando todos sus medios. Cuando llegó el 8 de octubre entró Ramos con el Cnl. Zenteno hasta Higueras y allí vio y habló con Che Guevara, como relato en otra sección de esta historia. Allí Ramos tomó fotografías de Guevara y de su diario que luego entregó al Comandante del Ejército y no divulgaron públicamente como se pensó cuando Arguedas Ministro del Interior lo vendió a Cuba.

En realidad pasamos por tontos útiles y ellos se aprovecharon de nuestra inexperiencia en el espionaje internacional e injerencia en asuntos que nosotros solos debemos resolver. La única experiencia que sacamos es que nos aprovecharon tontamente (Saucedo, ob. cit. pp. 161-162).

Pero en el campo profesional, inclusive, los militares bolivianos realizan observaciones que al paso del tiempo parecen excesivas. El Gral. Saucedo dice:

Los elementos de la CIA norteamericana, mimetizados como oficiales entre los instructores Rangers crearon a un grupo de soldados de información que llamaron TEAM y cuando les tocó actuar en Vallegrande los enviaron disfrazados de campesinos con ropa de civil nueva, zapatos de soldado, cabello recortado, pistola calibre 45, etc. Absurdo total. Si estos no cayeron fue porque tuvieron suerte que no encontraron a los guerrilleros" (Saucedo, ibid. pg. 160).

El Gral. Gary Prado Salmón, en su obra sobre la Guerrilla del Che trata de minimizar y hasta relativizar el papel de los agentes de la CIA, cuando dice:

Otro aspecto es el referido a los agentes de la Agencia Central de Inteligencia (CIA) que aparecieron en determinado momento de la contienda (?). A partir de mediados de septiembre, después de Vado del Yeso y cuando ya se tenía la certeza de que el fin de la guerrilla estaba próximo, particularmente por la falta de apoyo de los sectores campesinos y obreros, el gobierno norteamericano ofreció poner a disposi-

ción de las Fuerzas Armadas dos agentes de la CIA para que cooperaran en la identificación de los dirigentes cubanos de la guerrilla y en otros aspectos considerados necesarios. Para este efecto llegaron a Santa Cruz los agentes conocidos como Félix Ramos y Eduardo Gonzales, ambos cubanos y supuestamente conocedores del Che y sus colaboradores. En el Comando de la 8ª División fueron asignados a la Sección II-Inteligencia y en esa condición se trasladaron a Vallegrande el 26 de Septiembre cuando el Puesto de Comando fue adelantado, acompañando al Coronel Zentenc Anaya y su Estado Mayor. No regresaron con la tropa que rastrillaba el área y recién el 9 de Octubre, Félix Ramos llegó en helicóptero a la Higuera en compañía del Comandante de División para la identificación positiva del prisionero que decía ser el Che Guevara. Cumplido este requisito, retornó a Vallegrande, y pocas horas después él y Gonzales dejaban esta ciudad rumbo a Santa Cruz y de allí seguramente a Washington.

"Esa fue la participación de los Estados Unidos de América en las operaciones de 1967" (PRADO Gary, LA GUERRILLA INMOLADA, La campaña del Che en Bolivia, Testimonio y análisis de un protagonista. pp. 239).

Debemos suponer que la investigación del Gral. Prado no alcanzó a los antecedentes anteriores por no corresponder, propiamente, al campo operativo militar. Pero las acciones que desarrolló la CIA fueron mucho más amplias y anteriores de acuerdo al testimonio que ahora conocemos de Rodriguez (Ramos) al servicio de ese organismo internacional. Veamos un cuadro global a partir de su versión:

"El 20 de abril de 1967 Debray fue capturado. Durante las primeras horas fue sometido a un tratamiento muy duro por parte del Ejército. Pero después que apareció un agente de la CIA nacido en Cuba y conocido como Gabriel García (en realidad su verdadero nombre es Julio y es un viejo amigo mío), que era asesor de inteligencia del ministerio boliviano del Interior y de Seguridad Pública, Debray fue tratado con humanidad y respeto. En realidad, en un artículo publicado en el Evergreen Review de febrero de 1968, Debray admite que la CIA puede muy bien haberle salvado la vida.

"García y los bolivianos, dice Rodríguez, hicieron confesar al francés exhaustivamente. Algunos informes que se publicaron más tarde indicaron que Debray insistió ante sus interrogadores en que nunca había visto al Che; que no era más que un periodista que estaba observando el movimiento guerrillero y que los bolivianos se tragaron su historia. La verdad era precisamente lo opuesto. Al final Debray contó de buen agrado a los bolivianos y a la CIA todo lo que sabía sobre los operativos del Che. En realidad fue el testimonio de Debray lo que contribuyó a convencer a la Agencia a unirse a los esfuerzos por capturar al escurridizo revolucionario. El francés podía haber sido sentenciado a muerte. En cambio, debido a que cooperó, se le dieron solo treinta años de prisión, pena que fue condonada a fines de 1970" (Rodríguez, Ob. Cit. 140).

Esta versión sobre el papel de Regis Debray no es exclusivo de los norteamericanos, sino que también lo comparten los cubanos. El Embajador de Cuba ante la República de Francia, Fernando Flores Ibarra trasluce con toda nitidez este criterio que emergió a la luz de las nuevas investigaciones históricas sobre el papel jugado por Debray en tiempo de la guerrilla. Flores Ibarra dice: "Intimamente, siempre he reprochado una cuota de responsabilidad en la muerte del Che Guevara, aunque por delicadeza nadie lo haya dicho públicamente.

Su salida pomposa "con su propio pasaporte", aureolado de la fama de intelectual de izquierda, puso en evidencia la presencia de la guerrilla, hasta entonces sólo sospechada y facilitó su ubicación geográfica.

Los esfuerzos hechos para sacarlo de allí, obligaron al Che Guevara a desplazarse hacia sitios no previstos e iniciar los combates mucho antes de lo planificado" (FLORES, Ibarra Fernando, LA METAMORFOSIS DE REGIS DEBRAY, artículo publicado en el periódico EL MUNDO de Madrid y reproducido en el suplemento SEMANA de Ultima Hora de La Paz, Bolivia, 8.12.91. pp. 14 y 15).

Y es que en verdad las declaraciones de Debray, para los sistemas de inteligencia, fueron poco menos que definitorios. Así lo confirma Rodríguez de la CIA:

"En Washington pasamos bastante tiempo estudiando las transcripciones de las declaraciones de Debray, así como las de otros interrogatorios cedidos por los bolivianos. Se convirtieron en nuestras cartas de ruta psicológica, proporcionándonos valiosas pistas sobre las personas contra las cuales dirigíamos nuestras acciones.

También descubrimos que los guerrilleros generaban un sorprendente monto de papelería, tanto bajo forma de los llamados "comunicados revolucionarios", propaganda distribuida para consumo público, como de agendas, diarios y notas garabateadas.

"La práctica de conservar gran cantidad de esa documentación incriminatoria no era exclusiva de la guerrilla de Bolivia. Más tarde en el Salvador, he visto mochilas del FMLN (Farabundo Martí Liberación Nacional) abarrotados de documentos. Esos hallazgos son evidentemente valiosas fuentes de información sobre estrategia guerrillera. Sin embargo, los comunistas persisten en seguir acarreando esos documentos.)

"Lo que es aún más importante, se me dijo que si capturaba al Che, los Estados Unidos no escatimaría esfuerzos para llevarlo vivo a Panamá a fin de interrogarlo allí. Me dijeron que tendrían listos aviones y helicópteros para el caso de que se presentara esa situación.

También descubría algunas informaciones interesantes sobre uno de los guerrilleros descritos por el francés, un joven llamado José Castillo Chavez, cuyo nombre de guerra era Paco. Debray al describir a Paco a las personas que lo interrogaban, decía repetidas veces que Paco no se avergonzaba de decir que había estado vinculado con los comunistas. El boliviano de treinta años, tapicero de profesión, se con-

sideraba un teórico, no un combatiente, y había sido atraído con falsas promesas de seguir una educación revolucionaria en La Habana y Moscú.

"Paco se quejó a Debray de que en lugar de eso le habían dado un arma y mandado a la selva. Pensé en ese momento que Paco podría convertirse en una maravillosa fuente de información si se lo tomaba vivo.

"Finalmente, terminada nuestra instrucción, volvimos a Miami. De acuerdo con los procedimientos usuales, el 21 de julio saqué un pasaje de Braniff Nueva York-La Paz para el 31 de julio a nombre de Félix Ramos. Al día siguiente compré un billete Miami-Nueva York dando mi nombre verdadero.

"El 31 de julio volé a Nueva York, donde la CIA me entregó mi documentación en el Holiday Inn próximo al Aeropuerto Kennedy. Luego nos embarcamos con Eduardo en nuestro vuelo. Estaba previsto que haría una breve parada en Miami antes de continuar directamente a La Paz y se nos había prevenido que no debíamos bajarnos allí. Pero debido a una falla en el radar del avión, tuvimos que pasar la noche en el Miami Airport Hotel esperando que ningún conocido llegara a vernos por casualidad. Finalmente el 1ro. de agosto por la noche salimos rumbo a Bolivia" (Rodríguez, Ob. Cit. pp. 148-149-150).

Estos datos nos demuestran claramente que el trabajo de la CIA, como toda labor profesional de inteligencia al más alto nivel, fue producto de una planificación y un estudio cuidadoso y no es tan simplista como se pretende apreciar por parte de los autores bolivianos. El trabajo mereció, por así decirlo, un trabajo meticuloso, cuidadoso y que obedeció a un plan estratégico que demuestra que, sobre todo y antes que la victoria propiamente militar -innegable en su terreno-, fue una consecuencia de las tareas de inteligencia. Una cosa no podía ir separada de la otra.

EL PRESIDENTE DE LA REPÚBLICA RECIBE EFUSIVAMENTE A LOS AGENTES DE LA CIA QUE OPERARÍAN EN LA ZONA ROJA.

Los bolivianos hemos adquirido un defecto que se ha hecho costumbre para encubrir nuestros propios errores y hasta somos indulgentes con esa conducta: solemos echar la culpa de todo cuanto nos sucede al poder o la presión del poder extranjero.

Pero, ¿es esto así?. Si, y no.

Si porque es innegable que existen presiones internacionales de poder extranjero en función de sus propios intereses y no propiamente de los nuestros; y no, porque sencillamente, somos los propios bolivianos los que accedemos y aceptamos esas presiones sin un mínimo de dignidad.

En este sentido el testimonio del agente Rodríguez de la CIA es elocuente para demostrar quién o quiénes han actuado con una falta de dignidad, para aceptar la presencia de agentes extranjeros en los sistemas de inteligencia de nuestro país. Y

desgraciadamente esta es una constante en nuestros servicios de seguridad, como veremos más después.

Volvamos a la versión de Rodríguez:

"Llegamos con Eduardo a La Paz por la mañana temprano. Allí nos reunimos con nuestro oficial a cargo, Jim, con otro empleado de la Agencia y un funcionario de inmigración boliviano. El hombre de la CIA se hizo cargo de nuestros documentos y talones de equipaje diciendo que iba a hacer firmar todo, recoger nuestras valijas y luego encontrarse con nosotros en nuestro hotel. Yo estaba muy excitado y quería empezar a trabajar inmediatamente. Pero habían muchas formalidades que llenar antes de poder abocarnos a nuestra tarea. Nuestra primera obligación fue una visita a la residencia del presidente boliviano René Barrientos Ortuño.

"El ex general de la Fuerza Aérea nos brindó una cálida acogida en su helada residencia. (¡El frío que reinaba en la casa del Presidente debía ser un hecho bastante conocido ya que el jefe de la estación de la CIA en La Paz que nos acompañaba le llevó de regalo al jefe de Estado boliviano una frazada eléctrica!) ([11]) Ya se había informado a Barrientos con respecto a nuestros antecedentes. Sin embargo le hablamos de algunos de nuestros operativos contra Castro y de nuestra lucha contra el comunismo. Aparentemente le agradó escuchar nuestras historias.

"Después de nuestra conversación el Presidente nos entregó a Eduardo, a Jim y a mí pequeñas tarjetas dirigidas a todo el personal militar y civil. Cada una de ellas estaba firmada por Barrientos y solicitaba que se nos prestara toda la colaboración que pudiéramos necesitar. De allí volvimos a nuestro hotel La Paz, para lavarnos y afeitarnos rápidamente. Luego nos condujeron a una reunión con el General Alfredo Ovando Candia, Comandante en Jefe de las Fuerzas Armadas bolivianas. La recepción de Ovando fue mucho más oficial y protocolar que el saludo de bienvenida del presidente Barrientos.

"Nos dirigió una mirada a la ligera y luego dio su visto bueno a nuestros documentos de identidad militar (pequeños carnets con nuestras fotos que nos acredita-

---

[11] Con anterioridad el Gral. Barrientos recibió el regalo de un helicóptero de la Gulf Oil Company para desarrollar su campaña electoral por los pobres pueblitos de Bolivia. Obviamente que no es el único líder político, civil o militar, que recibió regalos de dudosa factura. Otros jefes militares recibieron de la firma Alemana Styer, el regalo de un lote de armas por la firma de un contrato de compra de armas. En otros países, como en los propios Estados Unidos los jefes militares y hombres en funciones de gobierno están obligados de informar ya sea a su congreso o a sus superiores sobre la recepción de obsequios de particulares o gobiernos extranjeros. Muchas veces esos regalos pasan al patrimonio nacional y no quedan en poder del líder político o del jefe militar que los recibe. N. del A.

ban como miembros de las Fuerzas Armadas bolivianas). Yo figuraba en el documento con el rango de capitán. Debíamos buscar los documentos ya en orden en las últimas horas del día, en el Estado Mayor" (Rodríguez, Ob. Cit. pp. 151-152).

Quizá en estos antecedentes de los jefes superiores de ese tiempo podamos encontrar una explicación a la actitud del ex-coronel Luís Arce Gomez, cuando el año 1980 otorgó una credencial con el grado de Coronel del Ejército boliviano al criminal de guerra nazi, Klaus Altman Barbie quien pasó a prestar servicios de "asesoramiento" en el Departamento Segundo de Inteligencia Militar. No hay que olvidar que Arce Gomez fue uno de los colaboradores de mayor confianza del Gral. Ovando. Igual situación se va a presentar cuando se abra, ese mismo año de 1980, todos los sistemas de inteligencia a la observación de súbditos italianos que resultaron trabajando -contratados por los militares bolivianos-, al servicio de la DINA chilena en perjuicio del país, como veremos en capítulos sucesivos.

Sea como fuera, queda demostrado que los agentes internacionales actúan en nuestro ámbito de soberanía en tanto y en cuanto lo permitimos los propios bolivianos o, más propiamente, quienes tienen responsabilidades en el manejo del poder político en determinado momento.

El desaparecido Cnl. Arnaldo Saucedo, citado en este mismo capítulo decía que "hemos vencido en la Guerrilla del Che pero al precio de haber caído en manos de la CIA".

LOS ALCANCES DEL TRABAJO DE LOS AGENTES DE LA CIA EN LA LUCHA ANTIGUERRILLERA.-

Sin duda alguna. La inexistencia en el país, ese año de 1967, de un centro de capacitación especializada en cuestiones de inteligencia, puso -a los agentes de la CIA-, por sus conocimientos, en condiciones de supremacia, pero al mismo tiempo de un trabajo profesional innegable.

Rodríguez mismo dice que "La inteligencia es el elemento más importante para el éxito de las operaciones de Guerra no convencional. La capacidad de reaccionar velozmente a las nuevas informaciones es de importancia primordial cuando se trata de guerrilleros y operativos en guerrilla. Los bolivianos, al igual que los ciudadanos de muchos países del Tercer Mundo, no tenían mucha idea acerca de cómo tratar a los prisioneros. La brutalidad era algo común dentro del Ejército y el trato rudo por parte de los oficiales era corriente. A menudo se ordenaba a los soldados que no tomaran prisioneros; las ejecuciones sumarias, aunque no eran muy corrientes, tampoco eran desconocidas.

"Nosotros conseguimos demostrar a los bolivianos que la fuerza no era la única respuesta. Un mayor de las Fuerzas Especiales de EE.UU., Pappy Shelton, lo enseñó al Ejército boliviano con un entrenamiento severo aunque no rudo; lo soldados que-

chuas fueron transformados de chicos campesinos en una fuerza combatiente valiente y determinada. En realidad estuvo instruyendo a un grupo de seiscientos soldados del grupo de los Rangers bolivianos en el área en la que yo iba a trabajar.

"Shelton fue uno de los individuos más excelentes con que tuve el honor de trabajar. El desgarbado nativo de Tennessee había sido soldado de tropa durante diez años antes de presentarse en la Escuela de Candidatos a Oficiales. Fue paracaidista y se capacitó con los Rangers antes de recibir su Boina Verde. Era especial para ese tipo de trabajo, ya que la mayoría de los oficiales trataban a sus propios hombres con diversos grados de insensibilidad.

"Sin embargo, los oficiales bolivianos que habían estudiado en los Estados Unidos tenían que saber que la brutalidad tanto hacia sus propios soldados, como hacia los prisioneros, no era nada efectiva a la larga. Por mi parte esperaba poder convencer a la gente de inteligencia con la que debía trabajar que es muy importante el trato que se da a los prisioneros. Un hombre que piensa que uno está de su parte le contará muchas más cosas que otro que piense que usted quiere verlo muerto. Le dará detalles que quizá considere poco importantes, pero que para uno resultan esenciales para preparar el plan general de lucha.

"A parte de eso, al enseñar a esos oficiales a perfeccionar sus técnicas de interrogatorio, esperaba poder mostrarles cómo utilizar la documentación secuestrada. Tal como les dije a los bolivianos hace más de dos décadas y como traté de convencer a mis amigos de las Fuerzas Armadas salvadoreñas en la actualidad, los documentos que pueden hallarse en la mochila de un guerrillero son a menudo más valiosos que el oro. Proporcionando informaciones importantes sobre cómo y dónde opera, quiénes son sus colegas y colaboradores y su forma de pensar. También dan pistas detalladas sobre su personalidad y la estrategia que proyecta usar contra uno. Su cartera contiene a menudo fotos y notas que le permiten a uno enterarse de su vida personal, elementos que puede sacar a relucir durante el interrogatorio.

"También descubrí que los guerrilleros suelen ser como ratas. Como van todo el tiempo de un lugar a otro, a menudo llevando consigo documentos, libros, agendas, códigos de comunicación y libros de contabilidad que nos permiten estudiar detalladamente sus operativos. Muy a menudo esas reliquias son pasadas por alto, ya sea por los soldados que los encontraron en el campo de batalla como por los oficiales a su cargo. Y no debería ser así, deberían ser inmediatamente examinados para su explotación técnica en el lugar. Al reaccionar con rapidez frente a una información recientemente captada, se puede lanzar con rapidez un operativo acertado contra una unidad guerrillera que unas horas antes aparentemente no podía ser localizada. Al enseñar estas verdades básicas a los bolivianos, pensé que podríamos encontrar, aislar y capturar a nuestro gran enemigo: el Che Guevara" (Rodríguez, ob. cit. pp. 142 y 143).

El libro del agente Rodríguez debiera ser motivo de un estudio minucioso, pese a que es relativizado y hasta despreciado por los jefes militares bolivianos, porque en

gran medida nos muestra el trabajo que desarrollaron con bastante análisis y ponderación en su trabajo particular cuando dice, por ejemplo, que "...Paco nos estaba dando informes sumamente valiosas. Su interrogatorio es un ejemplo clásico de cómo la amabilidad y la perseverancia son más positivas que la brutalidad y las amenazas.

"También ilustra la forma de ir ensamblando la información. El mismo día que Paco fue capturado, un teniente cubano guerrillero, Israel Reyes Zayas, cuyo nombre de guerra era Braulio, fue muerto por los bolivianos. En la mochila de Braulio se encontró un diario, una copia mecanografiada del cual me dio García, el hombre de la CIA que había interrogado a Regis Debray, y que fue de La Paz a entrevistar a Paco en Vallegrande poco después de que llegáramos con Saucedo (Recuérdese que Gabriel García García era asesor del Ministerio de Gobierno durante la gestión de Antonio Arguedas y que trabajaba directamente con el Cnl. de Policías Roberto "Toto" Quintanilla, GIM).

"El diario de Braulio abarca desde el 25 de Octubre de 1966 ("Deje mi casa en Cuba a las cinco de la tarde") al 9 de agosto de 1967 ("El ejército nos rodeaba y durante nuestra retirada mataron a Pedro y se apoderaron de la ametralladora calibre 30 que yo transportaba").

"Era una reserva increíble de información en bruto sobre la vida en la guerrilla, y cuando leía eso, escrito en un español rudimentario, a menudo primitivo (Braulio después de todo no era un hombre culto) podía darme cuenta de por qué Paco se desencantó rápidamente de su vida como soldado revolucionario"

(...)

"Procedí a interrogar a Paco con respecto a lo que me había enterado por el diario de Braulio, así como los otros fragmentos de material de los guerrilleros que había podido encontrar. Una de las verdades que descubrí durante mi carrera es que el arte de interrogar o entrevistar no es una cosa fácil. Está más cercano a la psicoterapia que al interrogatorio en un tribunal. Existen por ejemplo técnicas bien definidas que pueden conducir al éxito en un interrogatorio. Si se las sigue, casi siempre se obtendrá la información necesaria y más que ella. Pero como ya he dicho, la tortura o el abuso físico de los prisioneros es algo totalmente contraproducente. El objetivo es lograr que compartan el punto de vista de uno, no obligarlos a someterse a golpes' (Rodríguez, ob. cit. pp. 160-161).

EL ANÁLISIS DE INTELIGENCIA DE LA CIA, ES FUNDAMENTAL PARA LA CAÍDA DEL CHE.-

En este proceso de desmistificar la lucha antiguerrillera, hay algunas cuestiones que son fundamentales en el conjunto de operaciones bélicas. Por ejemplo siempre se ha sostenido que los informes de los campesinos dieron la clave para la captura del

Che. Hoy, a la luz de nuevos documentos, aquella es una verdad a medias. Es posible que algunos informes de los campesinos pudiesen dar alguna luz sobre el movimiento de los rebeldes en determinada zona. Pero estos datos no son suficientes en el proceso de planificación militar que observa el cuadro de conjunto.

Para obtener resultados óptimos es necesario que intervengan los analistas de los informes de inteligencia y que sean capaces de predecir los movimientos de los guerrilleros en una zona de operaciones más o menos extensa y dificultosa como la que se presentaba en el caso de la Guerrilla del Che.

En el análisis de los servicios de inteligencia, si las declaraciones de Debray fueron vitales para establecer la zona estratégica del Che, así como su presencia y las proyecciones del movimiento, las declaraciones de "Paco" Castillo, junto a otros informes, fueron determinantes para vaticinar sus próximos movimientos y colocar a las fuerzas militares bolivianas en el lugar preciso para el combate final.

El agente Rodríguez dice: "Paco nos informó que la guerrilla del Che operaba en tres grupos cuando se movía por el accidentado terreno boliviano. La vanguardia iba adelante, abriendo camino, a unos mil metros de la fuerza principal. Mil metros atrás marchaba la retaguardia. Esa distancia puede parecer no muy grande, pero teniendo en cuenta el terreno y el hecho que uno u otro grupo a menudo se retrasaban, a veces significaba medio día de viaje para que un grupo de guerrilleros del Che alcanzara al otro. Las cuestas eran tan empinadas que casi rodaban directamente. En zonas donde la vegetación era rala había rocas y canto rodado en los que uno patinaba y podía llegar a matarse. En las selvas, el monte bajo era virtualmente impenetrable: enredaderas y arbustos espesos y espinosos que tenían que ser cortados porque, si no, destrozaban la ropa de los guerrilleros. Recorrer unos pocos metros podía tomar horas puesto que, aparte de los obstáculos naturales con que tropezaban, los guerrilleros tenían que cuidarse perpetuamente de las tropas y la aviación boliviana.

"Como escribía Braulio en su diario, los guerrilleros tardaron tres días en atravesar un río de sólo unos pocos metros de ancho. Primeramente tuvieron que construir una balsa para cruzar ellos junto con el equipo. Una vez construida, la balsa fue arrastrada cuatro kilómetros río abajo por la corriente, lo que, escribía Braulio, 'causó (sic) la vida de un guerrillero, Carlos, siete armas y cuatro mochilas"

"Por Paco nos enteramos de esa información específica tan valiosa que Braulio había omitido en su diario: Este se limitaba a decir: "25 de Marzo. Ramón pronunció un discurso. Destituyó a Marcos y le dio a Miguel el cargo que éste tenía. "Siempre nos pareció una anotación bastante confusa, pero gracias a Paco ahora comprendemos que Miguel había sido nombrado jefe de la vanguardia.

"Eso era algo totalmente diferente.

"El 26 de septiembre, justo tres semanas después de pedirle al general Lafuente que nos cediera a Paco para interrogarlo, los bolivianos mataron a tres guerrilleros en la zona cercana al pequeño pueblo de montaña La Higuera. Los muertos eran el

cubano Miguel y dos bolivianos: Coco, cuyo verdadero nombre era Roberto Perec Leigue, y Julio, Mario Gutiérrez Ardaya. Los cuerpos fueron llevados al pueblo de Pucará por el teniente Galindo y yo fui allí el mismo día desde Santa Cruz a tomarles las impresiones digitales para lograr identificaciones seguras.

"El cubano muerto era Miguel. Su nombre real era capitán Manuel Hernández. Era un veterano de Sierra Maestra que entró en Bolivia con un pasaporte español número 40137 a nombre de Miguel Angel Mattos LaPorta. De golpe se me prendió una luz. Miguel comandaba la vanguardia. Por lo tanto el grueso de las fuerzas de la guerrilla (inclusive, yo rogaba por ello), el Che Guevara no podía estar muy lejos.

"Inmediatamente fui a ver al coronel Joaquín Zenteno Anaya y lo insté a que trasladara su batallón de Rangers a la zona de Vallegrande desde su cuartel general de La Esperanza.

"-Pero, Félix, todavía no han terminado su instrucción como Rangers -protesto el coronel-. Les faltan dos semanas. Los trasladaré en cuanto completen su ciclo.

"-Coronel -dije lo más enérgicamente que pude-, si no lleva ahora las tropas, toda la instrucción del mundo no les servirá de nada. Todo lo que traté de hacer desde mi llegada está entrando ahora en su fase decisiva. Gracias a las informaciones de Paco, pienso que podríamos por primera vez predecir con seguridad hacia donde moverá el Che Guevara el grueso de su fuerza de guerrilla. Estoy seguro de que podemos asestar a los comunistas un golpe moral, pero sólo si actúa con decisión y manda a combatir ahora al Segundo Batallón de Rangers.

"El tono de mi voz debe haber sido persuasivo porque el 29 de septiembre el coronel Zenteno trasladó al Segundo Batallón en convoy, al cual yo me uní, desde La Esperanza hasta Vallegrande. Los seiscientos cincuenta hombres que habían sido tan bien entrenados por mi amigo el mayor Pappy Shelton, de las Fuerzas Especiales de los EE.UU., iniciarían finalmente una serie de misiones de búsqueda y destrucción que arrojarían resultados históricos" (Rodríguez, ob. cit. pp. 168-169-170)

Obviamente que los resultados históricos se tradujeron en la victoria militar de los soldados bolivianos comandados por el Cap. Gary Prado Salmón, sobre la columna del Che, pero esto no hubiese sido posible, lo conocemos ahora, sin el trabajo de inteligencia que posibilitó vaticinar el movimiento de los rebeldes en una zona que difícilmente podían ser detectados dada su movilidad permanente.

LAS MANIPULACIONES DE LA CIA CON LAS FOTOS DEL CHE.-

El autor de esta obra, casi a finales de 1987, y algunos meses anteriores a su muerte, tuvo la ocasión de tener una conversación prolongada con el Cnl. Arnaldo Saucedo Parada, que fue el Jefe de los Servicios de Inteligencia del Comando de la Octava División de Ejército.

El Cnl. Saucedo, víctima de una dolencia física provocada por una caída fortuita, estaba, ya entonces, postrado en una silla de ruedas que fue como nos atendió en su casa ubicada en la ciudad de Santa Cruz.

Tuvimos la impresión, entonces, que el Cnl. Saucedo había dedicado suficiente tiempo a estudios sobre trabajos de inteligencia y a partir de estos conocimientos, logró esbozar el trabajo de Sendero Luminoso en BOLIVIA. Obviamente que entonces nos parecieron imaginativas las conclusiones que obtenía el Cnl. Saucedo -desde su silla de ruedas-, sobre aquel movimiento guerrillero peruano, y contando sólo con los elementos de información que le proveían los periódicos.

Pero pasados los años y a la luz de lo que hoy sabemos de ese movimiento guerrillero se confirman dramáticamente muchos datos que manejaba el Cnl. Saucedo[12]. Hoy presumimos que ha debido realizar estudios de informes y documentos que posiblemente han estado en su poder.

Estos datos y la evaluación de la información, nos dan la dimensión de su personalidad y dedicación a la materia del espionaje.

Cuando se publicó su libro "NO DISPAREN...SOY EL CHE" realizamos con él una entrevista periodística que luego se publicó en el matutino LOS TIEMPOS de la ciudad de Cochabamba. Durante esa conversación, Saucedo nos reveló que "las únicas" fotografías que había del Che con vida, y poco antes de su ejecución estaban en su poder. Nos mostró las fotos originales y algo que nos llamó la atención es que en esas se notaba que habían algunos destellos de luz que si bien no habían velado la película le habían causado daño.

-¿Usted las tomó?- preguntamos.

-No. Yo estaba realizando demasiado trabajo de inteligencia en la Octava División y le di mi cámara Pentax al My. Jaime Niño de Guzmán, aviador de uno de los helicópteros, para que él saque fotografías del Che con vida. Pese a que le di preparada mi cámara al My. Niño de Guzmán, las fotos obtenidas no fueron de la nitidez deseada y están movidas; pero son válidas como podrá Ud., observar. Seguramente el My. Niño de Guzmán no sabía manejar la cámara- nos dijo el Cnl. Saucedo que estaba convencido que esas eran las únicas fotos obtenidas del Che vivo.

El Cnl. Saucedo, ignoraba entonces -y en realidad murió sin saberlo jamás-, que el defecto de sus fotografías era producto de una manipulación del agente de la CIA,

---

[12] El año 1987, el autor fue nombrado asesor de prensa del Comandante General de la Policía Nacional, Gral. Jaime Escobar y en mi calidad de tal tuve acceso, obviamente muy restringido, a informes que llegaban de la zona fronteriza boliviano-peruano. Elementos de Sendero Luminoso ingresaron al territorio boliviano en repetidas oportunidades con fines de descanso y avituallamiento. Estos datos eran una confirmación de las apreciaciones que casi con un año de anterioridad me había hecho el Cnl. Saucedo.

Félix Rodríguez que pretendió que sólo él o la CIA, para la que trabajaba, tuviera esas fotos del Che con vida en exclusividad.

Rodríguez recuerda:

"...entré en la oscura habitación donde el Che, herido, yacía atado sobre el piso sucio. Lo miré y dije:

"-Che Guevara, quisiera hablar con usted.

"-Nadie me interrogará- replicó con tono sarcástico. Sus ojos relampagueban.

"-Comandante -dije-, no he venido a interrogarlo. Tenemos distintos ideales. Pero lo admiro. Usted llegó a ser una vez ministro de Cuba. Ahora mírese: está así porque cree en sus ideales. He venido a hablar con usted.

"Me miró durante unos segundos, preguntándose quizá si yo era sincero. Debe de haber sabido juzgar muy bien a los hombres porque comprendió que le estaba hablando de corazón. Dijo finalmente:

"-¿No podría desatarme? ¿Puedo sentarme?.

"-Por supuesto.- Ordené a uno de los soldados que estaban afuera que entrara.

"-Quítele las ligaduras al comandante Guevara- le dije. El soldado me miraba con incredulidad. ¿Cómo podía tratar a un enemigo con ese respeto? Le di por segunda vez la orden y los brazos del Che quedaron libres.

"El guerrillero gimió mientras le quitaban las sogas. Seguramente tenía las articulaciones agarrotadas, por haber estado atado casi un día entero, y me costó bastante levantarlo junto con el soldado hasta conseguir sentarlo finalmente en un banco de madera decrépito.

"Me pidió tabaco para su pipa. Como no tenía, le conseguí un cigarrillo de uno de los soldados y se lo di. Rompió cuidadosamente el papel y echó el tabaco en el hornillo de su pipa, la encendió y aspiró profundamente.

"Hablamos durante un rato largo, no sobre cuestiones estratégicas sino sobre Cuba y el comunismo, y sobre nuestras distintas filosofías de vida.

"Hacia el medio día llegó un helicóptero con comida y municiones. Antes de volver a levantar vuelo, llevándose a soldados bolivianos muertos y heridos, el piloto un mayor de la Fuerza Aérea llamado Jaime Nino (sic) de Guzmán, me mostró una cámara fotográfica que le había entregado un oficial de la división de inteligencia boliviana, el mayor Saucedo. Nino de Guzmán me pidió que tomara una foto del prisionero.

"Le pregunté al Che si permitía que le sacara esa foto. El aceptó y lo ayudamos a acercarse rengueando al frente de la escuela. Nino de Guzmán me dio la máquina que estaba lista para disparar. Aunque mis anfitriones bolivianos siempre habían sido muy amables conmigo y no quería por supuesto poner en apuros al mayor Saucedo algo dentro de mi me empujó a cambiar instintivamente la velocidad y la apertura de la lente, para asegurarme de que la foto nunca saldría. Enfoqué con la cámara al Che y a Nino de Guzmán y apreté el disparador.

"Yo también tenía una máquina, una Pentax. Ajusté la exposición y le entregue la máquina a Nino de Guzmán vigilando bien para que no moviera nada; luego me paré al lado del Che. Mientras Nino de Guzmán tomaba la foto yo sabía que la CIA sería la única en tener una foto del Che tomada en ese día".

Rodriguez insiste en que "Es la única foto del Che vivo en el día de su ejecución" (Rodríguez, ob. cit. pp. 14-15-16).

El agente de la CIA, aparentemente, ignora que pese al desperfecto que provocó en la máquina fotográfica del Cnl. Saucedo este logró obtener las fotografías deseadas y que fueron publicadas luego en su libro NO DISPAREN...SOY EL CHE.

¿QUIÉN QUISO LA MUERTE DEL CHE Y PORQUÉ?

En este recuento sobre los trabajos y tareas de los servicios de espionaje e inteligencia en y hacia BOLIVIA, queda un asunto por dilucidar, sobre este agitado período, de la Guerrilla del Che.

En su libro, el agente Rodríguez sostiene que la CIA estaba sumamente interesada en conseguir que el Che fuera llevado vivo a Panamá y que las instrucciones que él tenía eran esas. Que se tratara de lograr al Che vivo para precisamente someterlo a un intenso interrogatorio.

Este criterio no era compartido con el Alto Mando Militar boliviano que emitió la fatídica orden: había que ejecutar al Che, y así se hizo a través de un obscuro suboficial, Mario Terán, que hasta ahora mantiene un riguroso silencio.

Convendría tener una versión de Terán sobre estos sucesos, al igual que de muchos jefes militares que aún pueden arrojar luces sobre estos episodios que se mantienen en secreto.

Y es que los trabajos de inteligencia son así: sigilosos y secretos. Sólo se los puede conocer después de muchos años -como el caso presente-, y que por lo general provoca profundas transformaciones en las interpretaciones teóricas que se hubiesen podido hacer sobre esos estremecedores acontecimientos.

POR UN MOMENTO COLISIONAN LOS INTERESES DE LA CIA CON EL ALTO MANDO MILITAR BOLIVIANO.-

Probablemente queden como misteriosas las razones que han asistido a los unos y a los otros para disponer la muerte del Comandante Ernesto Che Guevara. Y por lo mismo, va a ser una verdadera incógnita saber y conocer quién o quienes han ordenado efectivamente su muerte y luego las razones por las que lo hicieron después de haberlo capturado con vida.

Claro que hasta ahora, la explicación más usual, es aquella que señala que los altos mandos militares bolivianos, estaban escarmentados con la amarga experiencia

que había constituido el Juicio de Regis Debray que había originado todo un escándalo internacional. Luego, ese alto mando militar, no quería enfrentarse a otro juicio en el que el personaje principal era el Comandante Ernesto Che Guevara. Esta es la Historia oficial, pero ¿realmente será la real?

Ernesto Che Guevara era una leyenda viva, inclusive como prisionero. Pero ahora surge otro elemento inquietante, al conocer que el gobierno de los Estados Unidos, oficialmente, se había opuesto a la ejecución del Comandante Ernesto Che Guevara. Ellos lo querían como prisionero en Panamá para interrogarlo. Empero, y contra toda opinión los mandos militares bolivianos ordenaron su ejecución luego de una reunión del más alto nivel de cuyo desarrollo no conocemos sus actas, ni siquiera de las razones expuestas para ordenar la ejecución del Che.

Recordemos que hubo un cónclave en la que se trató este tema, pero ¿cuáles fueron los puntos de vista expuestos para el resultado final? Esto es lo que probablemente no conozcamos nunca porque la mayoría de los personajes que participaron en esa reunión en la que se decretó el fusilamiento del Che, hoy han muerto.

Pero lo que resulta sintomático es que los mandos militares hayan dispuesto esa muerte, por sobre los criterios norteamericanos, según las evidencias que ahora se conocen.

Es decir que en determinado momento hubo contraposición de criterios entre los mandos militares bolivianos y la Central de Inteligencia Americana (CIA) respecto a la suerte del Che.

Al igual que es un misterio, hasta ahora, saber exactamente qué fue lo que se hizo con el cadáver del Che, otro misterio no menos importante sería revelar cuáles fueron las razones que pesaron para ordenar su ejecución, muy independientemente de quien las ejecutó.

El agente de la CIA, Rodríguez, dice a este respecto:

"Las órdenes habían llegado por teléfono en una clave determinada previamente por los bolivianos. Atendí yo mismo el llamado desde Vallegrande y oí estas palabras: "Quinientos-seiscientos". Quinientos significaba el Che. Seiscientos la orden de ejecutarlo. Si los bolivianos hubieran querido que siguiera vivo habrían mencionado el número setecientos. Pedí que me repitiera la orden. Lo hicieron.

"Informé al coronel Joaquín Zenteno Anaya, el oficial boliviano de mayor grado del lugar, que el Estado Mayor quería que el Che fuera ejecutado. También le dije que tenía instrucciones del gobierno de los Estados Unidos de mantener al Che vivo a toda costa. Sabía que nuestra gente tenía listo helicópteros y avionetas para evacuar al "comandante" revolucionario a Panamá para su posterior interrogatorio y había manifestado que no se escatimarían esfuerzos ni gastos si los bolivianos accedían a entregarlo.

"Pero eso no se hizo.

"-Félix- me dijo Zenteno, mirándome-, hemos trabajado en estrecho contacto y le agradezco toda la ayuda que nos ha brindado. Pero no me pida que haga eso. Si no cumplo con las órdenes de ejecutar al Che que he recibido, desobedeceré a mi propio presidente y me arriesgaré a una destitución deshonrosa.

"El coronel boliviano miró su reloj.

"-Sé todo el daño que ha hecho a su país. Son las once de la mañana. Me iré ahora en un helicóptero y a las dos de la tarde se lo mandaré de vuelta. Quisiera asegurarme su palabra de honor de que a esa hora usted llevará de vuelta el cadáver del Che Guevara a Vallegrande. Usted elegirá la manera de terminar con él; hasta puede matarlo usted mismo si quiere.

"-Coronel- dije mirando al frente a Zenteno-, por favor, trate de hacerles cambiar de idea. Pero si no recibo una contraorden le doy mi palabra de honor de que a las dos de la tarde llevaré de vuelta el cadáver del Che Guevara.

"Nos abrazamos y luego el partió (RODRIGUEZ, Guerrero en la Sombra, pgs. 20,21 y 22).

LOS ESPÍAS DE LA CIA TAMBIÉN ACTÚAN POR PRINCIPIOS.-

La propaganda desarrollada en el marco de la Guerra Fría tendía por lo general a degradar el papel de la CIA y a enaltecer el "trabajo revolucionario" de los guerrilleros. En este sentido es obvio que se sobredimensionaban los acontecimientos y desde luego que se tendía a mostrar a los agentes de la CIA como a brutales agentes, mientras que el campo revolucionario eran considerados héroes.

Empero, pasado el tiempo, hoy es posible mencionar que muchos agentes de la CIA actúan desde luego por principios, equivocados o no, pero con concepciones ideológicas dentro una lucha que ciertamente debe ser clandestina, anónima y en muchos casos ignorada. Muchas de sus operaciones probablemente no figuren en la Historia oficial de nuestros países por el carácter secreto que imponen a sus acciones.

Rodriguez, deja testimonios a este respecto cuando sostiene lo siguiente:

"Aunque el gobierno boliviano había pedido ayuda a la Agencia Central de Inteligencia para seguirle la pista al Che (y, en efecto, hasta fuimos recibidos junto con mis colegas de la Agencia, poco después de nuestra llegada a La Paz, por el presidente René Barrientos), mi misión era de carácter clandestino.

"Lo único que sabía la mayoría de la gente es que yo era un simple cubano llamado Félix Ramos Medina (seudónimo que tenía las mismas iniciales de mi verdadero nombre, Félix Rodríguez Medina). Quería mantener todo en secreto, tanto por el bien de la Agencia como por mi propia seguridad. No me convenía en absoluto que me fotografiaran o me identificaran a la llegada del helicóptero que transportaba el cadáver del Che.

"Empezamos a volar más bajo; el helicóptero giraba en dirección del viento para aterrizar. Cuando descendimos un tropel de gente comenzó a moverse hacia nosotros,

una marea de personas que quería llegar a echar una mirada al legendario revolucionario muerto.

"Sabía que tenía que actuar con rapidez. Ya estaban circulando rumores acerca de la implicación de la Agencia en los programas de lucha contra la insurrección en Bolivia y, si Castro tenía agentes infiltrados en su multitud, estarían buscando a alguien de la CIA. De manera que, en el instante en que tocamos tierra, abrí la puerta del lado izquierdo del helicóptero, que era el opuesto a donde estaba el Che, me hundí la gorra militar ocultándome la cara y me mezclé con la gente en la seguridad del anonimato" (RODRIGUEZ, ob. cit. Pgs 20-21).

"Cuando subí a su helicóptero, con el cadáver del Che atado al patín, hace más de veinte años, no tenía la menor idea respecto a dónde me conduciría mi odisea personal. Pero sabía que los valores que me había inculcado mi familia eran los elementos más importantes de mi vida.

"Desde niño me enseñaron que existen cosas mucho más valiosas que el dinero, el poder o la comodidad. Honor, deber, devoción, respeto mútuo. Esas cosas nunca pueden comprarse, no tienen precio.

Esos valores no cambiaron para mí en más de cuatro décadas. Son los valores que mi mujer, Rosa, y yo hemos tratado de inculcar a nuestros hijos Rosemarie y Félix.

"Nunca he sido rico y pienso que nunca lo seré. Pero soy afortunado sobremanera en cosas intangibles: tengo la ventaja de poder mirarme al espejo cada mañana y sentirme feliz con lo que veo. Tengo amigos, familia y, lo que es más importante, tengo honor. (RODRIGUEZ, Guerrero en la Sombra. Pág. 22).

LOS AGENTES CUBANOS BUSCAN EXPLICACIONES MUCHOS AÑOS DESPUÉS.-

Los servicios de inteligencia cubanos tampoco han quedado tranquilos después de la muerte del Che. Estos han continuado investigando cuidadosamente algunas circunstancias de los trabajos de la Central de Inteligencia Americana (CIA) en la guerrilla del Che. Y lo hacen por una razón principal: la investigación prolija de sucesos pasados, por lo general, son altamente útiles para hacer trabajos prospectivos de inteligencia hacia el futuro.

El año 1989, los escritores cubanos Adys Cupull y Froilán Gonzáles, escribieron un libro titulado "De Ñancahuazú a la Higuera" en el que hacen interesantes revelaciones como el de sostener, por ejemplo, que el periodista anglo-chileno George Andrew Roth, era en realidad un agente de la CIA cuya misión fundamental era llevar la sustancia química, proporcionada por los oficiales de la CIA, que debía esparcir secretamente entre los guerrilleros.

"Era el primer paso, dicen los autores cubanos, para aplicar un método de inteligencia, denominado La Huella Técnica, poco conocida en Bolivia en aquella época. El método consistía en utilizar a perros pastores alemanes, convenientemente adiestrados para que, a través del olfato identificaran el olor de una sustancia determinada.

"La misión de Roth al esparcir la sustancia, facilitaría el trabajo de los perros amaestrados, llevados secretamente por los norteamericanos a Camiri" (Adys Cupull y Froilán Gonzáles, "De Ñancahuazú a la Higuera", Ed. p. 131).

En ninguna de las obras que posteriormente editaron los militares bolivianos, e inclusive el agente de la CIA, Rodríguez, figura este detalle.

Lo que cuenta para fines del presente estudio es que no sería la primera vez que se utiliza el noble término de periodista para fines de recojo de material de inteligencia. Lo hicieron siempre los mecanismos de inteligencia y este no sería el primer caso en el largo historial de los servicios de espionaje en Bolivia y el mundo.

SE INICIA LA ERA DEL CORONEL RAFAEL LOAYZA Y DEL CORONEL ROBERTO "TOTO" QUINTANILLA.-

Habíamos señalado con anterioridad que cada proceso histórico boliviano está marcado por lo general por la impronta de la gestión que hubiese podido desarrollar un Jefe de los Servicios de Inteligencia en Bolivia a lo largo de los años.

Con el gobierno de los generales Álfredo Ovando Candia y René Barrientos Ortuño (1964-1966), ha ocurrido también algo de esto.

Un militar empezó a descollar en los servicios de inteligencia, tras muchos años de vivir perseguido por el MNR. Este fue el coronel Rafael Loayza.

Este jefe militar, muy joven aún, se alistó en las filas del Ejército para ir a combatir a la Guerra del Chaco.

Allí intervino en varias batallas ganándose inclusive una herida.

Ya en el Colegio Militar empezó a descollar como un excelente oficial muy adicto a las matemáticas.

Estudiando en un colegio privado paceño, frecuentó los círculos de jóvenes intelectuales muy próximos al Partido de la Izquierda Revolucionaria (PIR) y no estaba alejado de algunas ideas avanzadas de su tiempo. Quienes lo conocieron de cerca aseguran que si no hubiese sido militar, probablemente hubiera sido un militante pirista. Pero la Guerra, y su marcha a la campaña como un oficial combatiente, evitó que pudiese continuar con sus devaneos de aproximación a los intelectuales izquierdistas. En la Guerra se dio modos para enseñar, en las trincheras, matemáticas y física, a las que era bastante inclinado. Precisamente esto hizo que él se alistara en las

filas de la artillería en el arma de los morteros, un arma avanzada para su tiempo y que requería conocimiento de matemáticas para reglar los tiros sobre el enemigo.

Concluida la guerra, el Cnl. Rafael Loayza resolvió proseguir en el arma del Ejército con varios de sus compañeros de armas.

Lo que sería irónico después, es que él era reacio a intervenir en política en política.

Pero el año 1953 se vio envuelto en una conjura falangista que buscaba el derrocamiento del naciente gobierno del MNR.

Descubierto el complot fue acusado de intervenir en la conspiración contra el MNR. Fue encarcelado en el Panóptico Nacional, torturado y golpeado con mucha dureza por los sistemas represivos que empezaban a actuar entonces y particularmente por el temible Departamento de Orden Social de la Policía.

Fue severa la acción contra el entonces joven oficial Rafael Loayza y como muchos de sus camaradas fue dado de baja del Ejército y, junto a su familia perseguido sañudamente.

Tras la caída del MNR, el año 1964, fue convocado por el entonces Gral. René Barrientos Ortuño y el Comandante en Jefe de las FF.AA., el Gral. Alfredo Ovando Candia a incorporarse nuevamente al Ejército y existen algunas informaciones que aseguran que tuvo decisiva participación en la etapa previa de la conspiración contra Paz Estenssoro y es probable que entonces ya se haya estado perfilando como un Jefe de Inteligencia.

Lo cierto es que tras el ascenso al poder de los generales Barrientos y Ovando, el Cnl. Rafael Loayza fue nombrado Jefe del Servicio de Inteligencia del Estado dependiente del Ministerio de Gobierno y fue el encargado de organizar ese sistema de inteligencia que resultó siendo uno de los más grandes e importantes que jamás haya tenido ese despacho desde la época del Control Político. Existen algunas informaciones que señalan que una parte de los archivos del Control Político pasaron a esa oficina; lo cierto y cabal es que ese mecanismo se constituyó en uno de los más importantes centros de inteligencia y que trabajaba en forma coordinada con los mecanismos de inteligencia militar.

Fue este el tiempo en el que comenzó la fama y la leyenda del Cnl. Rafael Loayza un hombre inaccesible inclusive para los pocos amigos que llegó a tener. Cuentan los que lo conocieron que era un hombre más bien bajo que alto, muy parco y austero en la alimentación y no bebía jamás.

Empezó a ganarse el respeto de todos los oficiales subordinados que trabajaban bajo su mando, por la autoridad que dimanaba de su pequeño físico y glacial mirada que causaba temor entre sus propios subordinados.

Tenía una voz atiplada y a ratos chillona, pero no era afecto a dar ordenes a gritos. Usualmente llamaba a su despacho a sus subordinados para darles instrucciones y cuando llamaba la atención por errores que cometían algunos de los agentes, lo hacía dando pequeños puntapiés a la canilla de su interlocutor.

Los agentes que trabajaron ese tiempo bajo sus ordenes mencionan que a él y a su organización se debe haber clasificado un gran número de kardex de personajes políticos de diferente filiación política y particularmente izquierdistas.

Otro de sus allegados recuerda que la mayor cualidad del Cnl. Rafael Loayza, era la prodigiosa memoria y un cerebro capaz de recordar una foto y un nombre inclusive después de haber pasado muchos años. En esa prodigiosa memoria estaba el verdadero archivo de todos los movimientistas e izquierdistas a los que luego perseguiría con un fuerte rigor. El Cnl. Rafael Loayza se hizo mucho más temible en la década del 70 cuando combatió enérgicamente a las organizaciones guerrilleras y grupos que postulaban la lucha armada.

Pero fue también el Gral. Barrientos, quien nombró como a Sub Jefe del Servicio de Inteligencia del Estado (SIE y directo colaborador de Loayza, al coronel de policías Roberto "Toto" Quintanilla quien murió asesinado el año 1971.

A ambos -Loayza y Quintanilla- se les puede endilgar haber sido los organizadores más eficientes que hayan tenido ese tiempo los servicios de inteligencia del Estado boliviano.

El Cnl. Roberto Quintanilla nació el 1ro de Enero de 1928 en Cochabamba y fue amigo de juventud del Gral. René Barrientos Ortuño con quien compartió correrías juveniles.

Quintanilla llevaba en la sangre el alma de policía. Fue primero policía en Cochabamba y trabajó como secretario de la oficina del Comando Departamental.

Convencido de su vocación policial se vino a La Paz, para estudiar en la entonces Escuela de Policías de donde egresó como Segundo Cadete.-

En 1953 se retiró de la vida policial tras su matrimonio con su esposa Ana, con quien tuvo tres hijos.

Quintanilla hizo estudios policiales en Fort Davis (Panamá) y también recibió enseñanzas de investigadores de Francia que les ofrecieron cursos en investigaciones de criminalística.

Cuando era Ministro del Interior el Cnl. Oscar Quiroga Terán, el primer Ministro de Gobierno de la Junta Militar que ascendió al poder el 4 de Noviembre de 1964, fue invitado por el Gral. René Barrientos Ortuño a integrarse al servicio de inteligencia del que el Cnl. Rafael Loayza era su jefe.

Algunos oficiales de ese tiempo sostienen que en conversaciones privadas de amigos él decía que respetaba las ideas de la izquierda marxista pero no con los métodos de violencia que estos habían elegido. Era primo hermano del médico Herbert Miranda.

El Cnl. Quintanilla tenía muchos documentos, grabaciones y charlas grabadas y todos esos documentos fueron quemados.

Quintanilla fue un hombre clave en todos los trabajos de inteligencia y que particularmente desbarataron la red urbana de colaboradores del Ejército de Liberación Nacional (ELN), inclusive después de la derrota del Che.

Nunca menos precio a los guerrilleros del ELN de quienes decía que eran hombres decididos, valientes y bien adoctrinados, admitiendo también su alta peligrosidad desde el momento en que estaban resuelto a llevar adelante sus principios por la vía de la lucha armada.

Cuando se produjo el anuncio de Fidel Castro de que iba a publicar el "Diario" del Che, el Cnl. Rafael Loayza y el Cnl. Roberto Quintanilla fueron quienes encontraron los primeros indicios que apuntaban a Antonio Arguedas de haber sido el que envío una copia de dicho documento a Fidel Castro. Loayza y Quintanilla coincidían en que Antonio Arguedas era un agente doble. Es decir al Servicio de la CIA, pero también del comunismo internacional

Otros testimonios personales mencionan que el Cnl. Loayza y Quintanilla trabajaron muy de cerca con Murray y García, ambos agentes de la CIA y consignados como asesores del Ministerio de Gobierno.

El año 1969, y estando ya de Presidente de la República el Gral. Alfredo Ovando Candía lo llamó personalmente a Palacio de Gobierno para ordenarle que se vaya como Cónsul General a Hamburgo. Es probable que se haya querido mantener a Quintanilla alejado del escenario boliviano, debido a las denuncias que por entonces empezaron a ser cada vez más fuertes respecto al brutal asesinato de dos periodistas: Alfredo Alexander, fundador y Director del matutino HOY y de Jaime Otero Calderón dueño de una imprenta y director de una carta informativa confidencial. Se atribuía entonces el asesinato de ambos periodistas al hecho de que presuntamente conocían un cuantioso contrabando de armas a Israel y que los grupos interesados en que no se conozcan esos detalles ordenaron el asesinato de ambos. Al primero lo hicieron volar junto a su esposa mediante un poderoso explosivo que tenía la forma de un regalo. Al segundo lo asesinaron en el interior de su propia imprenta.

El Cnl. Roberto Quintanilla encabezó el grupo de agentes de inteligencia que realizaron las primeras investigaciones sobre ambos crímenes y levantaron los primeros indicios sobre ambos crímenes.

Estando él, como Cónsul en Hamburgo se produjeron en La Paz las denuncias de un súbdito alemán, Richard Herbert, quien sostenía que los asesinatos de Alexander y Otero tenían un mismo origen.

Los familiares del Cnl. Quintanilla hoy recuerdan que él quería volver al país para aclarar las muertes de Alexander y Otero Calderón, sobre los que tenía muchas informaciones.

Fue entonces que se produjo su asesinato a manos de una guerrillera boliviana de ascendencia alemana -Mónica Hertl- que quiso vengar la muerte del "Inti" Peredo ocurrida cuando precisamente Quintanilla trabajaba como Subjefe del Servicio de Inteligencia del Estado (SIE).

En Alemania estaba escribiendo sus memorias en una suerte de autobiografía porque el consideraba necesario dejar testimonio de varios hechos.

Estos originales de su autobiografía se perdieron en Hamburgo, Alemania, del propio consulado donde él trabajaba.

Después de su muerte, su familia en Bolivia fue seriamente amenazada de muerte al punto que su esposa e hijos tuvieron que irse al Brasil.

Fue pues, éste un tiempo altamente tenso y violento.

El Jefe de Quintanilla, el Cnl. Rafael Loayza, habría de sobrevivirlo hasta que este murió en La Paz, el 10 de mayo de 1992. Un modesto aviso de prensa dio cuenta de la muerte del temido Cnl. Loayza, después que virtualmente, ofrendó su existencia a una causa en la que creía y estaba convencido de defenderla. Loayza murió casi en el olvido total de quienes se sirvieron de sus valiosos conocimientos de inteligencia. A su entierro acudieron unos pocos amigos y conocidos y no estuvieron siquiera aquellos centenares de hombres y mujeres que trabajaron bajo sus ordenes.

El Cnl. de Ejército, Rafael Loayza puede ser considerado uno de los arquitectos más eficaces en la lucha antisubversiva y antiguerrillera boliviana junto al Cnl. Roberto "Toto" Quintanilla y desde luego que sus tareas han sido de una importancia decisiva en esa guerra de las décadas de los 60, y 70. Muy pocos, como estos dos jefes de inteligencia llegaron a tener, en su momento, tanto poder de decisión sobre vitales hechos políticos, y con la muerte de ambos probablemente se hayan perdido muchos secretos que hicieran más comprensible la Historia de nuestro país.

Más adelante volveremos a estas personalidades cuando enfoquemos otros períodos históricos de la vida política boliviana.

El hombre simpático de la izquierda es el italiano Silvano Giroto que haciéndose pasar de sacerdote, realizó una importante labor de inteligencia política en Bolivia particularmente entre los partidos de izquierda. Nótese que agarra una metralladora, con la que impartía instrucción de lucha armada a campesinos y dirigentes obreros bolivianos. Uno de sus pupilos bolivianos era el hombre no identificado de la derecha.

Sin embargo los izquierdistas no sabian que Giroto, conocido también como el "Hermano Metralla" o "Fratello Mitra" o "Padre León" era un destacado agente internacional que luego se infiltró en las Brigadas Rojas de Italia para capturar a su líder que cayó en manos de los organismos de seguridad de su país. Giroto llegó a ser elemento de seguridad del MIR y hay quienes sostienen que podía ser un agente de la CIA.

Nunca más se volvió a saber de Giroto después de su actuación en Italia.

El Cnl. Arnaldo Saucedo fue un importante hombre que desarrolló un buen sistema de inteligencia en la lucha guerrillera contra el CHE bajo la directa cooperación de la CENTRAL DE INTELIGENCIA AMERICANA. Saucedo conocía bien el desarrollo de la lucha de Sendero Luminoso cuando lo sorprendió la muerte. El autor mantuvo una estrecha amistad con él.

El Gral. Claudio Moreno Palacios, junto a su esposa, sufrió con estoicismo una acusación poco consistente de haber sido un espía al servicio de Chile y de haberle vendido información estrat;egica. Una acción que difícilmente podía haberla hecho ese militar que realizó estudios de inteligencia estratégica dentro y fuera del país. Una víctima de una confabulación política en un momento particular de nuestra Historia en la década del 60.

La foto muestra la tapa del libro que escribió el agente internacional Silvano Giroto sobre sus actividades de lucha guerrillera en Bolivia. Este libro le fue útil para luego penetrar a las Brigadas Rojas de su país como un convencido hombre de izquierda. Un gran trabajo de infiltración de ese agente internacional. Un ejemplar del libro en poder del autor.

El exPresidente Hernán Siles Suazo ya en su primer gobierno estaba catalogado por la CIA como "más amigo" de los soviéticos. Ordenó la entrega de Klaus Altman a Francia para que sea juzgado y condenado. Hoy vive retirado en Uruguay, lugar donde la CIA lo vigiló de manera permanente en su juventud.

El ExPresidente Gral. René Barrientos Ortuño fue el primer presidente boliviano en asignar grados militares bolivianos a agentes de espionaje extranjeros. Su ejemplo sería seguido después por otros que le dieron el titulo de Cnl. al espía alemán Klaus Altman.

El Gral. Angel Valencia Oblitas (3) acompaña al exPresidente Gualberto Villarroel (1). Ambos eran miembros de la Logia Militar RADEPA

DON GASTON VELASCO en la intimidad de su vejez y de su hogar, guarda aún secretos bajo juramento de silencio. El fue importante agente de los servicios de espionaje boliviano durante la Guerra del Chaco, aunque fue parte de un grupo mucho más amplio y al servicio del país.

Estas eran las grabadoras en las que se registraban las conversaciones de los opositores al MNR y sus respectivos transcriptores. Estos sistemas de escucha y espionaje fueron instalados por los norteamericanos a solicitud del gobierno del MNR. Estos sistemas sofisticados estaban instalados en Palacio de Gobierno. El espionaje político fue una constante.

El ExPresidente Victor Paz Estenssoro a su extrema izquierda de civil, el Gral. Claudio San Román que creo uno de los más grandes sistemas de espionaje en el país. Hoy revelamos en esta obra entretelones de su vida y cómo el exmandatario en su último periódo le otorgó el Grado de Gral. de Brigada, a su leal servidor que se llevó a la tumba muchos secretos políticos. Abajo los kardex que contenían los antecedentes de miles de ciudadanos.

Luís Gayán Contador, siendo de nacionalidad chilena llegó a ocupar altos puestos en los sistemas de seguridad bolivianos y hay severas sospechas de haber realizado trabajos de espionaje en Bolivia la década del 40, 50 y 60. Parte de su Historia la revelamos hoy.

El Gral. Claudio San Román un hombre de una historia fascinante que hoy se revela parcialmente. Tuvo pugnas con Gayán Contador por controlar los sistemas de espionaje políticos en Bolivia.

El Gral. Angel Valencia Oblitas deslinda responsabilidades sobre una serie de falsedades hist;oricas como la de haberse sostenido que el fue causante de torturas y hasta los fusilamientos de Chuspipata. Hombre de confianza del expresidente Gualberto Villarroel hoy hace revelaciones históricas sobre varios períodos de la vida nacional.

El exMinistro de Gobierno Antonio Arguedas

LA PRESENCIA BOLIVIANA EN EL SISTEMA DE ESPIONAJE INTERNACIONAL "CONDOR".-

Esta segunda parte del libro no es una investigación histórica propiamente dicha, sino que más bien es un reportaje extenso de tal dimensión que no ha tenido otro destino que no sea el libro.

"Operación Condor" es parte de un trabajo de análisis histórico más vasto que aún no está lo suficientemente investigado sobre todo en fuentes del exterior y a las que -el autor tiene que admitir-, se ha visto imposibilitado de acudir por las naturales limitaciones económicas que tenemos en nuestro medio carente de la ayuda y cooperación para este tipo de investigaciones periodísticas. Consecuentemente esta segunda parte del libro debe ser vista como un trabajo periodístico cuya publicación no podía demorar el tiempo que va a tardar otro libro que abarca otro espacio mayor.

Por lo tanto, sobre éste reportaje hay algunos antecedentes qué contar.

Hace algunos años -y más concretamente al principio de la década del 80-, ha querido la casualidad del destino que de pronto conozca a un personaje militar, que hoy está retirado, y que tuvo la sinceridad de ponerme sobre los antecedentes de algo que en su momento me pareció estrambótico y hasta increíble: la coordinación de los sistemas de inteligencia militares y civiles entre un grupo de gobiernos cuya única finalidad suprema era "aplastar la subversión" mediante un trabajo de inteligencia que comprendía detenciones, seguimientos, ejecuciones, desapariciones, dentro y fuera del país.

Pero, me decía ese amigo, que esto se había dado en la década del 70 y que los organismos de inteligencia bolivianos participaron activamente en esa "Operación Condor" que permitía una acción represiva en una enorme área geográfica del Cono Sur.

En esa ocasión, esa fuente militar, me dijo que a él también le había parecido extraño que de pronto los servicios de inteligencia de Bolivia estuvieran trabajando estrechamente con los servicios de inteligencia de Chile, país con el que tenemos diferencias históricas y cuyas manifestaciones se producen hoy mismo.

Pero no solamente era con Chile, sino que éste sistema de inteligencia, empezó a trabajar con militares y organismos represivos de la Argentina, Brasil, Paraguay y Uruguay, en acciones sincronizadas de persecusión a militantes izquierdistas y muchos más guerrilleros que luego fueron asesinados, o directamente desaparecidos.

En aquella ocasión, ésta versión me parecía, definitivamente, algo así como un cuento de fábulas: pero como siempre ocurre en todo trabajo intelectual, un dato simple como ese queda archivado en algún rincón de la memoria, hasta que vuelve a ser hurgado como quien revisa algún viejo desván.

Mi viaje a diferentes países latinoamericanos, me ha permitido conocer una serie de libros y testimonios que se han ido publicando desde principios de la década del 80, y particularmente a raíz del monstruoso atentado consumado contra el exMinistro de Defensa del Presidente socialista chileno Salvador Allende, el intelectual Orlando Letelier cuyo cuerpo fue destrozado con la explosión de una bomba en las calles mismas de Washington el 21 de Septiembre de 1976.

La policía y la Justicia norteamericana tienen una gran virtud: que entre sus hombres, siempre cuenta con gente honesta de un gran sentido del deber, la responsabilidad y desde luego una conducta ética consecuente en el desarrollo de sus funciones, aún así tenga que poner en riesgo su vida.

Decía, que a raíz de ese tenebroso atentado, las propias autoridades norteamericanas empezaron a tener datos sobre un mecanismo internacional de inteligencia y crímen de personajes izquierdistas, y que era conocido como la "Operación Condor" y se atribuía a la existencia de ésta "transnacional" de espionaje y represión, la ejecución de Letelier.

Fue entonces, que empecé a recordar el dato que me había pasado el antiguo amigo militar que me había puesto en alerta sobre la existencia de ese plan: volví a buscarlo para que me diera mayores datos pero, ¡cosa extraña! tras los pocos años que no volvimos a tocar el asunto, él no recordaba habérmelo manifestado siquiera y se mostró extrañado que yo le recordase un tema tan delicado. No quiso seguir hablando sobre el asunto.

Y mi inquietud periodística, desde entonces, me llevó a la siguiente pregunta: ¿era posible que Bolivia, sus gobernantes, sus sistemas de seguridad internas y externas, sus servicios de espionaje, pudiesen participar en una organización tan tenebrosa como esa? ¿No eran todas esas historias, más bien, producto de las intrigas y calumnias políticas que suelen realizarse?

Yo no perdía de vista un asunto fundamental: Desde 1971 y hasta 1982 se sucedieron regímenes militares, cuyos presidentes y ministros del interior, así como sus jefes de inteligencia, están con vida. Es más. El expresidente boliviano, el Gral. Hugo Bánzer Suárez, el hombre que mayor número de años gobernó Bolivia (1971-1978) de manera continúa, era el Jefe de un partido político, Acción Democrática Nacionalista (ADN) y por tanto candidato a la presidencia desde las elecciones de 1980, 85, 89 y 93. Consecuentemente, estaba abierta la posibilidad de que la versión de la "Operación Condor" y la parficipación de Bolivia en el mismo, sea parte de una gran intriga internacional destinada a perjudicar su candidatura o a afectar la imagen de los militares bolivianos, en última instancia.

Pasaron los años. Fuí buscando pacientemente testimonios en nuestro país, que dieran algún sentido de credibilidad a éste asunto, de por sí delicado; porque un mejor conocimiento de esos hechos del pasado puede servir, al mismo tiempo, para explicar muchos acontecimientos históricos y decisiones que generalmente luego se traducen en la política internacional, principalmente con nuestros vecinos.

Una investigación periodística de ésta naturaleza, no puede empezar en los altos niveles de exgobernantes (exministros, exsubsecretarios, o exjefes de inteligencia civiles y militares), porque se corre el riesgo de que el periodista delate su investigación y que está tras la pista de estos asuntos delicados. Había que bajar, más bien, hasta los niveles inferiores: es decir, hasta los elementos "operativos" que no son otros que los agentes que cumplen, simple y llanamente ordenes, pero que son los que hacen, al final de cuentas el "trabajo".

Pero la versión de estos no puede ser absolutamente creíble porque existen agentes policiales, civiles y uniformados, que suelen ser hábiles en la desinformación o señalarle a uno derroteros que suelen conducir al fracaso de la averiguación.

Este ha sido un trabajo paciente y prolongado: el autor ha tenido que tomar contacto con agentes de los servicios de inteligencia, muchos de los cuales trabajan hacen muchos años, en éstas fascinantes, aunque para otros "odiosas" tareas.

Dio la casualidad que el año 1988, el exMinistro del Interior, y el ahora Presidente del Senado Nacional, Juan Carlos Durán (1992-1995), y su Subsecretario (ExMinistro del Interior) Eduardo Perez Beltrán, tuvieron la gentileza de invitarme al cargo de "Asesor" para asuntos de Prensa del despacho del Ministerio del Interior. Luego, más tarde, renunció Durán y el Ministro titular fue Perez Beltrán (1988-1989) que me reiteró la invitación, para quedarme en el cargo.

Acepté inmediatamente.

Nunca se los dije a ellos, pero la invitación la acepté "al vuelo", y sin mayores exigencias económicas, porque me parecía una oportunidad excepcional de conocer por dentro no sólo el edificio y los ambientes donde había sido el "corazón" mismo de servicio de inteligencia de la década de los 60 y 70, sino porque además, me iba a permitir conocer de cerca cómo funcionaron los aparatos de inteligencia, sus áreas de acción, sus formas de trabajo y finalmente, conocer a los "agentes" que probablemente podían continuar trabajando allí, o por lo menos tener referencia de nombres y lugares donde podía encontrar a algunos que pudieran haber trabajado con anterioridad.

Es decir, que esa era una oportunidad excepcional para tratar de llegar a conocer si, la famosa "Operación Condor", había existido o nó , y si Bolivia, estuvo involucrada en la misma.

No estuve equivocado.

Conforme pasaron los meses de los años 1988 y 1989, fui conociendo una serie de revelaciones a través de versiones que me iban contando los agentes de seguridad del propio Ministerio del Interior, pero sobre todo ex agentes que trabajaron en la década del 70, pero que reaparecían por las oficinas de inteligencia; ya sea para ver si podían volver a trabajar, o simplemente como quien recuerda el lugar donde pasó momentos inolvidables durante muchos años.

No fue fácil.

Para un periodista, abrir la confianza y la boca de un agente de los servicios secretos es sencillamente querer abrir una caja fuerte con la llave del auto. Había que trabajar la llave de esa "caja fuerte" a través de mucho tiempo en el que se va labrando la confianza mutua, elemento clave para alcanzar el objetivo deseado.

Todas eran informaciones confidenciales que se la contaban no al periodista sino al "asesor" del Señor Ministro. Porque el alma humana es así: ellos -al contarme entretelones parciales- esperaban de parte mía, algún favor dado mi acceso de amistad y confianza con el Ministro. Alguna vez pude hacer algo por ellos, pero no mucho. Pero lo poco que hacía, les reconfortaba y entonces la amistad se hacía más fluída y por lo tanto las historias en sus labios fluían con más facilidad.

Y luego viene otra pregunta central: ¿Es creíble la palabra de un agente secreto? ¿Hasta donde se puede confiar en él?

Su "trabajo", por lo general ha sido realizado bajo ordenes verbales, a veces en grupo, u otras individuales. Casi nunca han habido ordenes escritas. Entonces se presenta otro desafío para el periodista: la posibilidad de documentar que Bolivia participó evidentemente de la "Operación Condor" y demostrar que ha sido una operación de grandes dimensiones.

Hay lugares donde con seguridad han de existir suficientes informaciones documentales a éste respecto; pero por lo general son secretas e inaccesibles. En realidad no hay una Ley en Bolivia que autorice que algunos archivos, sobre todo militares y de inteligencia puedan ser abiertos al conocimiento público luego de algún tiempo. Consecuentemente se plantea el problema de encontrar documentos más fiables.

Los autores militares, entre ellos el Gral. Gary Prado Salmón, que han hecho una revisión del Poder Militar en Bolivia y se han referido a los gobiernos militares, se han cuidado mucho de no referirse a este asunto ni siquiera de pasada porque en la lectura de sus obras no se encuentra referencia alguna sobre este asunto. ¿Nunca lo conocieron? Difícil que asi haya sido. Todo conduce a pensar que lo ignoraron deliberadamente probablemente por tratarse de asuntos "secretos" aunque hayan pasado muchos años.

Los investigadores de temas militares tampoco lo hacen porque no hay acceso a esas fuentes, o bien muchos documentos han desaparecido.

Esto me ha llevado a demorar mucho tiempo la publicación de los datos que tenía, hasta que encontré algunos cables cifrados que evidentemente demostraban de manera fechaciente que los organismos de inteligencia del estado boliviano participaron en la "Operación Condor" y que ahora los publico por primera vez en éste reportaje histórico.

Desgraciadamente algunos agentes que fueron los que más me dieron datos documentales han muerto. Ese es el caso del exagente Juan Carlos Fortún, un hombre temperamental, pero un excelente profesional. El fue operador del sistema de radio y claves del "Sistema Condor" y guardaba copias de muchos documentos que

desgraciadamente no quiso entregarlos al autor, sino parcialmente. Con su muerte han desaparecido esos papeles o cuando menos no se han vuelto a encontrar referencias. Este agente cultivo una amistad con el autor aunque no de intimidad, pero si de mutuo respeto. Otros agentes viven aún y nos han pedido la confidencialidad en nuestras conversaciones.

Pero el otro problema con que tropecé, fue armar un cuadro total.

No se puede olvidar que las tareas del trabajo de inteligencia, espionaje, contraespionaje y seguridad, son asuntos compartimentados. Unos agentes pueden saber lo que está haciendo uno, o a lo máximo otro compañero más; pero es imposible que conozca lo que está haciendo todo el conjunto de hombres y mujeres que trabajaban allí. Eso no se da.

Consecuentemente mi tarea consistió, al principio, en ir recogiendo una serie de versiones pero que nunca armaban de por si el conjunto.

Había que ir viendo qué pieza encajaba con cuál y dónde estaba lo cierto y hasta donde, a veces, entraba en juego la fantasía, o el querer figurar como participante de primer nivel.

Pero, por lo general, los verdaderos agentes de inteligencia, son poco inclinados a lo fantasioso, quizá porque ellos mismos se dan cuenta que su tarea ha sido de mucha responsabilidad y delicadeza como para distorsionarla con versiones salidas fuera de la realidad, salvo uno que otro caso; pero apenas sobre detalles anecdotarios antes que sobre el fondo mismo.

Revelo los nombres de a lo sumo dos o tres agentes que han sido mis fuentes porque estos han muerto. Los otros accedieron a conversar conmigo a cambio de la confidencialidad y la reserva de sus nombres porque aún hoy, cuando han pasado ya más de diez años desde que, supuestamente, dejó de existir el "Plan Condor" -como ellos lo conocen-, temen represalías y por sus vidas.

Uno de los agentes a quien he consultado datos me dijo: "Muchos compañeros agentes han muerto en extrañas circunstancias, ya sea en accidentes, o han aparecido misteriosamente borrachos, drogados y muertos y yo no quiero ser uno de ellos. Por favor, nunca diga mi nombre".

El temor del periodista frente a estas circunstancias es evidente. No hay porque negarlo. Pero la pasión por aproximarnos a la verdad de los acontecimientos históricos de un pasado no muy lejano es mucho más fuerte, aunque quizá nunca lleguemos a conocer la verdad absoluta de todo cuanto sucedió.

Es muy difícil llegar a conocer la verdad completa de lo ocurrido en los servicios de inteligencia y mucho más en torno de la famosa "Operación Condor".

Es más este mismo reportaje es apenas una visión parcial y quizá introductoria para una investigación más amplia que puede ser realizada por especialistas en la materia en base a los elementos que hemos podido recoger en éste trabajo periodístico.

Claro que lo ideal sería iniciar una investigación seria y ponderada, no tanto para encontrar culpables, sino por lo menos el paradero de restos de desaparecidos cuyos familiares aún lloran hoy la muerte de sus seres queridos, no sólo en Bolivia, sino en la Argentina, Brasil, Chile, Paraguay, y Uruguay donde funcionó el SISTEMA CONDOR.

Una advertencia final: Esta publicación no tiene ningún afán de perjudicar a nadie y ni siquiera a los autores de hechos criminosos. Para esto hay que tomar en cuenta que de acuerdo a los términos del Código Penal en vigencia, han prescrito los delitos de los que pueden ser imputados los principales involucrados en estas acciones de represión internacional.

Quizá, con este mismo fin, fue modificado el nuevo Código Penal en vigencia desde la década del 70, pero ésto es apenas una suposición.

Y hecha esta explicación ingresemos en el tema...

2.- EL NOMBRE REAL DEL APARATO DE ESPIONAJE FUE "SISTEMA CÓNDOR" Y NO "OPERACIÓN CÓNDOR".- SUS PRIMERAS ACCIONES EN BOLIVIA.-

"Quiero empezar aclarándote que la palabra 'Operación está equivocada y mal utilizada. En realidad el trabajo realizado nunca se llamó 'Operación Cóndor' sino más bien 'SISTEMA CONDOR' que es su denominativo correcto. No sé de donde y quiénes habrán inventado el titulo de OPERACION CONDOR porque no era propiamente un programa puramente operativo, sino que más bien era un sistema integrado de inteligencia y que luego derivaba recién en su fase operativa. Consecuentemente de ahora en adelante vamos a hablar del SISTEMA CONDOR, que era como lo llamábamos entonces"-.

Así empezó su relato, Juan Carlos Fortún, un agente secreto de los servicios de inteligencia boliviano y especializado en sistema de radio comunicaciones y claves y uno de los ex-agentes que trabajó durante mucho tiempo en las tareas de recolección de información, kardex, archivos, y hasta comunicaciones[1] del Ministerio del Interior de Bolivia que estaba integrado a uno de los sistemas de inteligencia más grandes que se haya podido concebir hasta ahora y que ha funcionado en el Cono Sur en la década del 70.

Digamos de paso que hoy día, existe bastante información sobre lo que ha sido el "Sistema Cóndor" aunque no muchos documentos claves. Pero la pregunta inicial es: ¿Qué era el Sistema Cóndor, en materia de inteligencia, espionaje y contraespionaje? La respuesta puede resumirse, gráficamente, en pocas palabras como una asociación de todos los sistemas de inteligencia civil y militar -de Argentina, BOLIVIA, Brasil, Chile, Paraguay y Uruguay- para acabar con los "subversivos" izquierdistas en los marcos de una "Guerra Sucia" que contemplaba sencillamente la persecución, la vigilancia, el asesinato -con apariencias muchas veces de accidentes fortuitos-, y en otras con la desaparición de personas que pregonaban abierta o reservadamente una ideación -y en muchos casos simplemente simpatía- por las ideas marxistas y apego a la lucha armada como acción política.

---

[1] La fuente informativa de estos datos fue el exagente Juan Carlos Fortún quien murió recientemente en un accidente entre Octubre o Noviembre de 1993. Fortún trabajó durante muchos años en el Ministerio del Interior y estaba al tanto de las comunicaciones secretas que intercambiaron los servicios secretos de Bolivia, Chile, Argentina, Paraguay y Uruguay en la década del 70. Sus familiares lo enterraron en Sucre. Nuestras conversaciones se realizaron entre 1989 y 1990 en La Paz en medio de muchas reservas. Nadie estaba enterado de estas conversaciones y creo que ni sus familiares, por lo tanto no cabría especular que su muerte hubiese sido por proporcionar datos secretos. Lo cierto es que se perdió de vista y sólo supe de su muerte mucho tiempo después.

Robert Scherrer, un agente especial del FBI, el año 1976, y asignado en la Embajada de Estados Unidos en Buenos Aires, Argentina, fue el primer policía norteamericano en enterarse, por boca de un agente argentino, de la existencia de la "salvaje Operación Cóndor"; pero esa, fue la punta del ovillo para conocer con mayor amplitud uno de los procesos internacionales de represión mejor estructurados y coordinados entre esos Estados y del que Bolivia fue parte importante.

Existen varias versiones sobre los orígenes mismos de este espectacular aparato transnacional de inteligencia: hay quienes sostienen que "el Sistema Cóndor" empezó a ser organizado en las postrimerías de la derrota del Comandante Ernesto "Che" Guevara en Bolivia y que fueron los militares argentinos quienes idearon este mecanismo de acción contra la subversión castro comunista, en los marcos de la Doctrina de Seguridad Nacional, inspirada en los ambientes del Pentágono.

Pero hay otros agentes que se inclinan más bien por sostener que el "Sistema Cóndor" fue ideado y organizado por los militares chilenos, después del derrocamiento de Salvador Allende, en Septiembre de 1973.

Quizá no sea ni lo uno ni lo otro, sino más bien producto de todo un proceso de evaluación del proceso político continental.

Conviene recordar que cuando se conoció la presencia del Comandante Ernesto Che Guevara en Bolivia, el año 1967, casi de inmediato se inició un plan de cooperación militar de Brasil y la Argentina, en favor de las Fuerzas Armadas bolivianas.

Los argentinos proporcionaron armas y municiones para el Ejército boliviano, mientras que los militares brasileños prestaron ayuda logística particularmente para la Fuerza Aérea Boliviana.

Es oportuno destacar que cuando hay niveles de cooperación bélica entre militares, además del logístico (avituallamiento y ración seca), también se produce la cooperación en los campos de inteligencia, aunque con una dosis de contra inteligencia entre los mecanismos militares que están trabajando de mútuo acuerdo.

No se puede ignorar que los militares, son muy afectos a realizar estudios prospectivos sobre los procesos políticos en sus respectivos países y es posible que en el ámbito militar, de los países del Cono Sur, cada uno de los países nombrados y por separado, hayan hecho estudios prospectivos sobre los procesos políticos que se producían en sus respectivas naciones, sin vislumbrar aún una acción coordinada. Sin embargo conviene apuntar que nunca ha estado ausente una interrelación castrense a partir de las agregadurías militares que están asignadas en todas y cada una de las Embajadas.

Para tener un cuadro más aproximado de cómo trabajan los militares en cuestiones de inteligencia, así como los planes de contingencia que preparan de manera permanente y renovada, son útiles las memorias del actual Comandante en Jefe de las Fuerzas Armadas de Chile, y expresidente de ese país el Gral. Augusto Pinochet Ugarte.

En el Tomo 2, de sus MEMORIAS el Gral. Pinochet dedica un capítulo al tema de Guerra Irregular" y que es, ni más ni menos, el reflejo de la forma en que los militares analizan, y adecúan su acción, según los términos castrenses basados en el relevamiento de informes de inteligencia; pero, además, nos brinda los marcos históricos en los cuales se va a desenvolver su acción.

Citamos al Gral. Pinochet:

"A comienzos de 1973, en Chile ya había una vasta y compleja estructura destinada a materializar la guerra irregular en pos de la conquista absoluta del poder, como una alternativa a la vía político-institucional que buscaba el mismo fin y que en esos momentos ya se evidenciaba que estaba inmersa en un acelerado proceso de desgaste. Sin embargo, para tener una mayor comprensión de este fenómeno de estrategias paralelas, pero en ningún caso excluyentes, en busca de un objetivo común, es preciso retrotraer la situación a la segunda mitad de la década de los años 60, cuando surgen en América Latina una serie de movimientos guerrilleros o terroristas, algunos de inspiración castro-soviética y otros de corte maoísta.

Estos fenómenos se consideraron como una réplica a las situaciones coyunturales fundamentalmente ocurridas en el continente africano, como en Argelia, donde fuerzas paramilitares buscaban la conquista del poder en lucha contra un adversario colonialista. Movimientos éstos dirigidos y financiados por Moscú o Pekín.

Como en Latinoamérica no había países en la condición de colonias, los grupos subversivo-guerrilleros moldearon una doctrina, la de la liberación del "colonialismo imperialista", encontrando así su "leit motiv" para enfocar su acción contra los sistemas políticos imperantes en cada uno de estos países, entre los que bien podrían destacarse Venezuela, Colombia, BOLIVIA, Perú, Brasil, Chile, Nicaragua, El Salvador, Uruguay y Argentina. Todas estas manifestaciones, descoordinadas entre sí aunque de hecho auspiciadas extraoficialmente por el eje Moscú-La Habana, convergieron a una interrelación después del 3 de enero de 1966, cuando se desarrolló en la capital cubana la Primera Conferencia Tricontinental, a la que asistieron delegaciones de los partidos comunistas, socialistas y grupos extremistas de América, Asia y Africa.

En este cónclave se acuerda una acción conjunta internacional de los llamados partidos populares", y se aúnan criterios para impulsar lo que en ese entonces se denominó "la revolución mundial", que básicamente debía ceñirse al modelo dejado por la experiencia cubana, bajo el tutelaje del Partido Comunista de la Unión Soviética.

A dicha Conferencia Tricontinental, Chile se presentó con los delegados comunistas y socialistas y con un representante del Movimiento de Izquierda Revolucionaria, MIR, puesto que esta última agrupación ya estaba conformada en sus niveles básicos y tenía claramente definidos sus objetivos de captura del poder por la vía insurreccional". (Pinochet Ugarte, Augusto. CAMINO RECORRIDO,

Memorias de un Soldado, Tomo 2, Ed. Instituto Geográfico Militar, 1991. Santiago de Chile).

Los datos sobre el desarrollo de los grupos armados en Chile, por parte del Gral. Pinochet son precisos y concuerdan absolutamente con los testimonios que existen en documentos sobre la Historia de las luchas del pueblo chileno escritas por los propios dirigentes y militantes izquierdistas.

Este antecedente deja abierta la posibilidad de que los mandos militares seguían -desde la década del 60-, con absoluta y total atención, la insurgencia, y luego la acción de los grupos armados de izquierda marxistas leninistas en sus respectivos países.

Es notable el conocimiento del Gral. Pinochet sobre los movimientos de los grupos de izquierda armada en Chile y que no es otro que el resultado de un prolijo trabajo de espionaje entre los propios grupos marxistas.

No hay que olvidar que Chile ha sido un refugio tradicional de perseguidos políticos bolivianos: la Falange Socialista Boliviana (FSB) nació virtualmente en Chile, al igual que los principales dirigentes del Partido de la Izquierda Revolucionaria (PIR) que también se formaron académicamente allí. Los más importantes dirigentes comunistas bolivianos han vivido mucho tiempo en ese país e inclusive Sergio Almaraz Paz, uno de los fundadores del Partido Comunista de Bolivia, asistió a cursos y conferencias que se realizaron allí.

Chile ha sido pues, tradicionalmente, un país clave donde los internacionalistas comunistas han tenido constantemente una suerte de escenario ya sea para su organización, su interrelación, o finalmente como refugio de su exilio.

Lo que estos no sabían, ni conocían, es que los estamentos militares y de seguridad de Chile, les hicieron permanentemente un seguimiento cuidadoso mediante trabajos de inteligencia que comprendían, obviamente, la infiltración en sus filas.

Con absoluta solvencia -a propósito de los preparativos para la Guerra Irregular- el Gral. Pinochet dice en sus MEMORIAS que: "Cálculos prudentes afirman que a mediados de 1973 había en el territorio nacional entre 8 mil a 15 mil instructores cubanos, a los que se deben sumar entre 1.000 y 1.500 de otras nacionalidades, principalmente brasileños, bolivianos, uruguayos y argentinos".

En el rastreo de los orígenes del SISTEMA CONDOR, quizá sea válido recordar algunos antecedentes históricos que arrojen mayores luces en su proyección hacia otros acontecimientos que afectaron en su momento al Cono Sur y que comprende a Argentina, Bolivia, Brasil, Chile, Paraguay, Uruguay.

Esto mismo puede alcanzar a explicar porqué, estos países, se cooperan mutuamente, en las década del 60, 70, y hasta el 80, cuando estallan golpes militares y se instituyen regímenes dictatoriales de fuerza.

LA GUERRILLA DEL CHE SE IRRADIA DESDE BOLIVIA AL CONTINENTE, EN MEDIO DE UNA FUERTE LUCHA DE LOS SISTEMAS DE INTELIGENCIA Y ESPIONAJE.-

Uno de los países donde mejor se estructuran los partidos comunistas y de izquierda, en el área del Cono Sur, es indudablemente Chile tanto por los recursos económicos que tiene, como por la talla de las personalidades que lo constituyen.

Las memorias del poeta Pablo Neruda (CONFIESO QUE HE VIVIDO), así como los múltiples testimonios sobre la vida de Salvador Allende, son ilustrativos a éste respecto (ALLENDE, Mi vecino el Presidente, .Novela biográfica de Fernando Alegría, sólo para citar algunas guías que luego pueden ser profundizadas con una abundante bibliografía al respecto)

Pero donde mejor se empieza a comprender la relación íntima que existe entre los partidos comunistas de Bolivia y Chile, y más después de los grupos armados que en ella estallan, es precisamente en la fase posterior a la muerte del Comandante Ernesto Che Guevara en Bolivia (9 de Octubre de 1967).

Los guerrilleros sobrevivientes de la Guerrilla de Ñancahuazú, optan por salir clandestinamente a Chile, porque allí tenían la absoluta confianza de contar con la cooperación de socialistas y comunistas chilenos, que de alguna manera resguardarían por sus vidas. La cooperación entre estos se hace fluida después de la Guerrilla del Che y hay, ahora, nuevos documentos que hacen más revelador éste aspecto.

No olvidemos que después de la muerte del Che, queda en pie el instrumento político-militar que fundó entre Cuba y Bolivia: EL EJERCITO DE LIBERACION NACIONAL (ELN).

Después de la salida de los guerrilleros sobrevivientes de la zona de Ñancahuazú, las relaciones de los guerrilleros bolivianos, con los comunistas y socialistas chilenos se hizo más íntima e intensa, y mucho más con el naciente Movimiento de la Izquierda Revolucionaria (MIR) de clara inspiración cubana y partidaria de la lucha armada.

"Inti" Peredo, uno de los excombatientes de la Guerrilla con el Che, quedó como claro líder y virtual jefe del ELN en Bolivia. Tras su permanencia en CUBA él, retornó a Bolivia para reorganizar la fuerza guerrillera y reiniciar los proyectos de lucha armada.

Pero ese alto mando político-militar, con INTI a la cabeza, empezó a tener en los grupos de izquierda de Chile, su principal centro de cooperación logistica. ¿Porqué? Por razones tanto políticas, como de concepción militar, en la proyección de su lucha internacional. Cuba, que era su principal fuente de ayuda, tenía dificultades de conexión y transporte con la enclaustrada BOLIVIA y esto quedó demostrado durante la Guerrilla del Che, pese a toda la ayuda que se le prestó desde la Habana.

A éste respecto es ilustrativo un documento interno del Ejército de Liberación Nacional -facilitado al autor por fuentes reservadas de esa organización-, aparentemente escrito a principios del 70, en el que se llega a la siguiente conclusión:

"Si Cuba debió constituirse en una especie de "santuario" para el Ejército de Liberación de Bolivia, no olvidemos que fue su centro de apoyo y soporte exterior, este resultó completamente ineficaz por la enorme distancia que separa a la Isla, del teatro de operaciones y también por el desconocimiento de las realidades concretas del país por parte del aparato encargado de viabilizar todo tipo de apoyo al núcleo guerrillero" (MIMEGRAFO de circulación interna del ELN, sin identificación de autor, pg. 86).

"Inti" Peredo llegó a la Habana, Cuba el 8 de agosto de 1968 y su suegro, Jesús Lara, refiere que durante su entrevista con Fidel Castro, éste "le ofreció continuar financiando y proveyendo de todo cuanto necesitaba la guerrilla boliviana. Inti no aceptó el ofrecimiento; dijo que él y los suyos sabrían obtener por cuenta propia los recursos y demás elementos indispensables".

Esta realidad imponía al nuevo Estado Mayor del ELN boliviano a buscar el apoyo logístico necesario en Chile, descuidando que los mecanismos de seguridad de ese país nunca estuvieron adormecidos sobre los movimientos conspirativos que realizaban las fuerzas de izquierda.

Pero aún así. Esta ayuda, era insuficiente frente al enorme despliegue de seguridad militar que siguió a la guerrilla del Che. Inti Peredo, el jefe del ELN, retornó a Bolivia, de la Habana, en octubre del año 1968.

De ese mismo documento extraemos éste relato absolutamente novedoso de cómo funcionaba la cooperación de los socialistas chilenos al ELN boliviano.

"Durante todo este tiempo (1968-1969, en Bolivia, n. del a.) se había logrado constituir el primer núcleo de personas, que alrededor de "Inti" Peredo, formaron el germen del cual habría de renacer el Ejército de Liberación Nacional de Bolivia. Por decisión de "Inti" ellos habían dado comienzo inmediato a la elaboración de un plan tendiente a colocarlo transitoriamente fuera del país, y el cual, por determinaciones expresas del jefe guerrillero debía excluir toda participación del Partido Comunista Boliviano, del que desconfiaba resueltamente. Encargado de llevar a cabo esta tarea sería el mismo grupo de simpatizantes, ya convertido en miembros del ELN, el que efectuaría el traslado de los guerrilleros desde Cochabamba hasta La Paz.

"Para tal efecto se habían entablado contactos con jóvenes chilenos militantes del Partido Socialista de aquel país, en su mayoría obreros, y quienes a título personal se ofrecieron a colaborar incondicionalmente con los revolucionarios bolivianos echando por tierra el tradicional chauvinismo preconizado a través de largos años por las fuerzas reaccionarias de ambos países hermanos.

"Uno de ellos había arribado a la capital boliviana en los primeros días de marzo (se supone 1969 n. de. a.), después de haber atravesado la cordillera occidental de los Andes. Con visibles muestras de la enorme fatiga que produjera en él, aquel

largo recorrido, éste joven revolucionario se ofrecía para servir de guía al jefe del ELN por el cual se sentía en Chile, más que en cualquier otro país vecino, profunda admiración" (MIMEOGRAFO interno del ELN, sin identificación del autor pg. 117 y 118, copia en poder del autor).

Inti Peredo murió acribillado a tiros en un refugio de la Calle Santa Cruz de la ciudad de La Paz, luego que los organismos de inteligencia del Ministerio de Gobierno lograron ubicar el domicilio donde se encontraba escondido Inti Peredo en La Paz. Hasta ahora la idea más corriente es que los organismos de seguridad ese año lograron "infiltrar" o "comprar" a uno de los militantes del ELN, llamado "Tesorito" Martinez. Fue este militante "eleno", según esa historia oficial el que denunció el lugar donde se refugiaba "Inti" Peredo cuando estaba en plena reorganización del aparato clandestino guerrillero. El 18 de Enero de 1995, el autor sostuvo a este respecto una conversación con el periodista Antonio Peredo, uno de los hermanos menores del "Inti" y que luego también fue parte del Ejército de Liberación Nacional (ELN). Peredo, tiene más bien la percepción de que su hermano, el "Inti" Peredo estaba siendo seguido por los servicios de inteligencia del Estado desde la ciudad de Cochabamba donde días antes había sido ajusticiado otro militante del ELN al encontrarse evidencias de que éste sí era un agente "infiltrado" del Ministerio de Gobierno en la filas del ELN. A partir de ese suceso aparentemente los organismos de inteligencia le hacen un seguimiento estricto al INTI que retornó a La Paz, hasta finalmente dar con su paradero en la calle Santa Cruz, de La Paz. "Tesorito" Martinez, al ver que la casa donde se encontraban había sido rodeada, optó por el camino fácil de entregarse a los agentes y confirmar que allí estaba "Inti"[2].

La eficacia de los servicios de seguridad bolivianos volvieron a ponerse en evidencia porque a través del método de la "infiltración" lograron que cayera uno de los mejores líderes que tuvo el movimiento guerrillero boliviano.

La muerte de "Inti" Peredo se produjo a manos de los mecanismos represivos del país en La Paz, el año 1969 (Gobierno del expresidente Luís Adolfo Siles Salinas), cuando empezaba a pasar a la ofensiva guerrillera tanto rural como urbana.

Tras la muerte de "Inti", los acuerdos de cooperación entre las fuerzas guerrilleras izquierdistas de Chile y Bolivia se mantuvieron.

Oswaldo "Chato" Peredo, el nuevo Comandante del Ejército de Liberación Nacional (ELN), tuvo en Chile la suficiente cooperación para llevar adelante la insurgencia guerrillera de Teoponte que fue sangrientamente aplastada por el Ejército boliviano.

Este espíritu de cooperación se mantuvo, por ejemplo, cuando se inició ese proceso guerrillero en Teoponte (1970). Ese movimiento guerrillero se inició en la zona de Guanay de los Yungas tropicales paceños, con una acción comando. Los guerrille-

[2] Conversación del autor con Antonio Peredo, en La Paz, el 18 de Enero de 1995.

ros tomaron como "rehenes" a los técnicos de la empresa South American Placers (explotadora de Oro, en el Alto Beni boliviano), exigiendo a cambio de su libertad, la salida del país de un grupo de guerrilleros que estaban detenidos en la Cárcel de San Pedro. Entre ellos se encontraba Loyola Guzmán. Se pidió que salieran a Chile, precisamente porque allí existía la suficiente garantía de cooperación, por parte de los grupos guerrilleros del vecino país.

Más después, cuando los guerrilleros fueron derrotados, los sobrevivientes de Teoponte, incluyendo Oswaldo Chato Peredo, pidieron ser llevados -también por la misma razón anterior-, a Chile.

Chile, era pues una suerte de santuario de los guerrilleros bolivianos. Si esto era así lo lógico era que los mecanismos de inteligencia chilenos los mantuviera bajo control permanente sin descuidar el papel que la CIA desarrollaba en ese país con el mismo objetivo.

Pero además de esta relación boliviano-chilena entre agrupaciones que postulaban la lucha armada, existían otras relaciones políticas no menos importantes: por ejemplo la que mantenían las juventudes demócrata cristianas, dividida a su vez en varias alas, una de las cuales se mostraba manifiestamente partidaria de la lucha armada y de seguir el ejemplo heroico del Che.

El dirigente comunista Adalberto Kuajara, que para fines de la década del 60 era parte de la Democracia Cristiana Revolucionaria (PDCR), relató a dos intelectuales bolivianos:

"En esa oportunidad nacemos con una concepción todavía de izquierda cristiana, identificados de manera emocional con el movimiento revolucionario latinoamericano de tipo guerrillero. Nos constituimos como una especie de brazo político del ELN de la época. El núcleo fundamental del nuevo PDCR creía en la lucha armada, en la necesidad de ésta. Pensábamos organizarnos como una estructura político militar. Las condiciones del país, la lucha de masas, la resistencia al gobierno de turno, todo ello, constituía para nosotros la necesidad de articular una respuesta que a partir de las masas pudiera culminar en una victoria revolucionaria armada (PEÑARANDA de del Granado, Susana, Chavez Zamorano Omar, EL MIR ENTRE EL PASADO Y EL PRESENTE, p. 28, La Paz, Bolivia, 1992).

Pero los demócratas cristianos revolucionarios de ese tiempo estaban identificados por la posibilidad de convertirse en fuerza guerrillera con sus similares de Chile, a partir de una organización denominada MAPU.

El Partido Demócrata Cristiano Revolucionario (PDCR), devino luego en la organización del Comité de Integración Revolucionaria (CIR) y el Movimiento de la Izquierda Revolucionaria (MIR) (CIR-MIR), cuyas acciones empezaron a encaminarse hacia una organización eminentemente revolucionaria de fuerte influencia hacia la lucha armada. Para esto empezó a tomar contacto directamente con gente del entonces clandestino Ejército de Liberación Nacional (ELN).

En el caso boliviano, la etapa posterior a la derrota del ELN en Teoponte, significó un golpe poco menos que demoledor, pero que al mismo tiempo le sirvió para intentar una nueva rearticulación siempre bajo la Comandancia de Oswaldo "Chato" Peredo quien se movía con especial incidencia entre Chile y Bolivia.

Su punto más alto de rearticulación se observó durante el gobierno del expresidente Gral. Juan José Torres Gonzales (1970-1971), sin que pudiese alcanzar, sin embargo, la plenitud de su fuerza militar o por lo menos en algo equiparable al poder militar de las Fuerzas Armadas regulares.

El 21 de agosto de 1971, -cuando se produjo el golpe de Estado del entonces Cnl. Hugo Bánzer Suárez, en Santa Cruz, Cochabamba y La Paz-, fue la última oportunidad que tuvo el Ejército de Liberación Nacional (ELN) y otras agrupaciones de fuerte tendencia armada (CIR-MIR, el POR-Combate, etc.) para actuar de manera orgánica y conjunta en operaciones militares de gran envergadura, porque después no pudieron hacerlo nunca más.

Fueron derrotados militarmente por muchos factores que no viene al caso analizarlos ahora en detalle.

El triunfo del Golpe militar del Cnl. Hugo Bánzer Suárez, en alianza con el Movimiento Nacionalista Revolucionario (MNR) de Víctor Paz Estenssoro y la Falange Socialista Boliviana (FSB), significó no sólo el derrocamiento del Gral. Juan José Torres Gonzales, sino que implicó la derrota militar de todas esas agrupaciones políticas en el terreno armado.

El año 1972, la plana mayor del ELN, encabezada por Oswaldo "Chato" Peredo, y secundada por otros miembros resolvió refugiarse en Chile para reorganizar desde allí sus cuadros y encontrar la cooperación adecuada.

Chile era pues, en los hechos una base de apoyo para la guerrilla en Bolivia.

No debe olvidarse que desde Santiago y desde Arica, Chile, un grupo de izquierdistas encabezados por Regis Debray y Gustavo Sánchez Salazar, el primero francés y el segundo ex Ministro del Interior boliviano (1983-1986), preparaban acciones guerrilleras en Bolivia con el objetivo de restablecer la lucha armada en nuestro país.

Ellos, desde Chile, estaban ayudando a grupos o comandos del ELN para que pudiesen desarrollar su acción en Bolivia.

Uno de esos episodios fue el ingreso al país de Mónica Herti, una guerrillera boliviana descendiente de alemanes que fue quien asesinó al Cnl. de policías Roberto "Toto" Quintanilla en Hamburgo.

Ella ingresó a Bolivia, procedente de Chile.

Su nombre de guerra era IMILLA, y su nombre verdadero Mónica Herti.

Para el presente trabajo es útil conocer un testimonio más directo de cómo funcionaba el enlace guerrillero desde Chile y su cooperación a la guerrilla boliviana.

He aquí una prueba:

El ex-Ministro del Interior (1983-1985), Gustavo Sánchez Salazar, hombre vinculado al ELN y amigo de Regis Debray hace revelaciones singulares en su libro "Barbie, criminal hasta el fin", cuando confirma que fue Mónica Hertl, una joven boliviana y descendiente de alemanes, la que asesinó al ex-Coronel de policías Roberto Quintanilla, uno de los que actuó con mayor eficacia para el desmantelamiento del ELN, luego de la muerte del "Che". El Cnl. Quintanilla fue responsabilizado, en ese tiempo, por la muerte de "Inti" Peredo.

Veamos cómo actuó la joven guerrillera.

"El 1 de Abril de 1971, (Mónica Ertl) ultimó a tiros al cónsul boliviano en Hamburgo, Roberto Toro Quintanilla, coronel de la policía boliviana y con certeza, responsable directo de la muerte del sobreviviente de la guerrilla del "Che" y Jefe del ELN, Inti Peredo (1969).

"Imilla o "La Imi", como se conocía a Mónica Ertl en el ELN, admiraba y amaba a Inti. Se sintió obligada a vengar su muerte, tanto por razones políticas como personales.

"Los restos de Quintanilla fueron incinerados. Su viuda acompañó la urna que contenía las cenizas del occiso en el vuelo regular de Lufthansa No. 490, el 9 de Abril del mismo año. Un alemán se ofreció como guardia de honor de los restos del ex-Jefe de Policías de Seguridad boliviana: Klaus Georg Altman, hijo del criminal de guerra Klaus Barbie.

"Mónica Ertl regresó a BOLIVA, aprovechando las fiestas de fin de año en 1971 (ya estaba gobernando para entonces el Cnl. Hugo Bánzer Suárez y era su Ministro del Interior Andrés Selich Shop, n. del a.). Llegando a La Paz, se puso en contacto con el "Gordo Carlos", un argentino revolucionario. El ELN estaba en plena desbandada, con sus dirigentes asilados en Chile.

"La Imi", asumió la responsabilidad de activar la organización y un diario clandestino, "El Inti", fue redactado por ella, impreso por ella y distribuido por ella. Fue criticada por "falta de solidez ideológica", pero ella, la Imilla, estaba allí, en la misma patria de los Peredo, al lado del pueblo, en la peor hora de la dictadura banzerista.

(...)

"Las actividades y la presencia de Imilla en Bolivia, en momentos de tanto peligro, preocupaba a los revolucionarios exiliados en Chile. En una reunión que tuvo lugar en el departamento de Regis Debray, se acordó llegar hasta ella para permitir sin riesgos, su salida a Chile. En la reunión participaron, aparte del dueño de casa y su compañera Elizabeth Burgos, Gustavo Sánchez, un cubano llamado Angel y el venezolano Pedro Duno. Los dirigentes bolivianos del ELN no asistieron.

"Se hicieron varias gestiones para conseguir documentos a fin de sacar a Mónica de Bolivia. La dirección del ELN comprometió su concurso para ello y prometió entregar un pasaporte en Lima, Perú, previa cita minuciosamente chequeada. Gustavo

Sánchez esperó en Lima durante quince días, cumpliendo rigurosamente las condiciones de la cita. No acudió nadie.

"Un cable fechado en La Paz y publicado en Lima daba cuenta de enfrentamientos en Bolivia. Cubiertos por la nieve que cae en el duro invierno altiplánico en el mes de junio, fueron encontrados en un barrio marginal dos cadáveres, un hombre y una mujer: Mónica Ertl, conocida como "Imilla", y "Javier", Carlos Ukaski, argentino, quien había tenido a su cargo la dirección clandestina del ELN. Ambos habían sido detenidos interrogados bajo torturas escalofriantes y luego rematados con un tiro en la nuca" (Sánchez Salazar Gustavo, BARBIE CRIMINAL HASTA EL FIN, Ed. Legasa. Bns. Aires. Argentina 1987 p. 211 y 212, citado en el libro LA LUCHA ARMADA, de nuestra autoría).

En el libro "El MIR, entre el pasado y el presente", de Susana Peñaranda del Granado y Omar Chavez Zamorano, el Jefe del Movimiento Bolivia Libre (MBL) y Canciller boliviano, Antonio Aranibar Quiroga (1993) dice que Mónica Hertl tenía reuniones con él, en su condición de dirigente del MIR, y ella en su condición de dirigente del ELN, lo que confirma la versión de Sánchez de que en alguna medida Mónica Hertl se encontraba en plena actividad revolucionaria durante ese fin de año y principios del 72.

Mónica Hertl fue detectada con facilidad en su ingreso al país y fue cuestión de días su captura en la calle Entre Ríos de la ciudad de La Paz, donde fue herida a tiros con su acompañante argentino de quien, los organismos de inteligencia bolivianos ya habían recibido todos los antecedentes mediante el "Sistema Cóndor" desde la Argentina.

¿Cómo se enteraron los servicios de inteligencia del Estado la presencia de Hertl y su ingreso a Bolivia?

Hoy día, la única explicación es el "Sistema Cóndor". Los agentes de los servicios secretos de Chile la detectaron, siguieron su ingreso a Bolivia y luego pasaron el dato a los mecanismos de inteligencia bolivianos.

Habla uno de los agentes de inteligencia de esa época:

"El año 1971, hacia finales, me incorporé a trabajar como agente de la DIN (Dirección de Investigación Nacional). No supe, sino varios meses después, a través de uno de los agentes que participó en el operativo, que el seguimiento de Mónica Hertl y de su acompañante argentino, se lo hizo a partir de un informe recibido por los servicios de inteligencia de Chile y la Argentina.

"Fueron ellos los que hicieron saber que la "Imilla" había ingresado a territorio boliviano y a partir de allí se le hizo un seguimiento meticuloso.

"Los agentes recibieron su inconfundible fotografía en varias reproducciones, pero aparentemente fue el nazi Klaus Altman Barbie quien la reconoció en la Avenida Camacho de La Paz, informando inmediatamente al SIE (SERVICIO DE INTELIGENCIA DEL ESTADO) para que se haga el trabajo de seguimiento.

"Fue entonces que empecé a escuchar la existencia del Sistema Cóndor, como un mecanismo de intercambio de información de inteligencia. A eso se sumaba, que casi con caracter permanente, llegaban agentes -que después supe- eran oficiales chilenos y argentinos al país, para trabajar más prolijamente en el seguimiento a los "rojos" (término utilizado para identificar a los militantes izquierdistas).

"Mónica Hertl fue muerta después de ser sometida a torturas. La detuvieron en la zona de la calle Entre Ríos cerca de una casa de seguridad del ELN. Supe después que ambos cadáveres fueron enterrados en la zona de Seguencoma. Sobre sus tumbas están ahora construidas algunas casas. Nunca nadie reclamó su cadáver", según el relato de ese agente que recogimos sobre este primer caso en el que los mecanismos de inteligencia de Chile y Bolivia actúan de manera coordinada y conjunta. En Chile funcionaba la DINA, en Bolivia el Departamento de Orden Político (DOP) dependiente del SIE (Servicio de Inteligencia del Estado).

Nuestras fuentes nos revelan ahora, que ambos, aún heridos, fueron trasladados a una casa de seguridad donde aún fueron interrogados. Es difícil precisar si murieron como dice Sánchez o si acaso su deceso fue producto de las heridas recibidas. Lo cierto es que, un grupo de empleados municipales recibió a los dos días la orden de cavar una gran fosa en la zona de alto Seguencoma. Allí fueron llevados los cadáveres de la "Imilla" y del argentino "Javier", y arrojados al fondo de la fosa, donde fueron rociados de gasolina y quemados, para luego recién ser enterrados en la misma fosa. Sobre la tumba de estos dos "subversivos" hoy están construidas casas.

Finalmente conviene hacer una anotación importante: tanto en las batallas de Ñancahuazú como en las operaciones contraguerrilleras de Teoponte, participaron como oficiales combatientes, jóvenes subtenientes, tenientes y capitanes que muchos años después se convirtieron en oficiales de los servicios de inteligencia y fueron duros y feroces en la represión contra los militantes izquierdistas y particularmente "elenos".

Ese fue el caso, por ejemplo, del Cap. Carlos Helguero, el My. Hinojosa, o el My. Cadima en quienes nació un odio irreconciliable contra los hombres y mujeres socialistas, comunistas, o simplemente militantes o simpatizantes de izquierda. En realidad, lo que hay que ver en el trasfondo de ese estado de ánimo, es el condicionamiento psicológico y las secuelas anímicas que deja un enfrentamiento armado como fueron las campañas de Ñancahuazú y Teoponte. El hecho de jugarse la vida en un campo de batalla, es natural que deje altos grados de odio muchas veces irreconciliable entre los sobrevivientes e incluso deje secuelas psicológicas que perduran después de pasado muchos años. Es importante no perder este detalle para entender luego el accionar de estos como oficiales de inteligencia.

3.- RASTREANDO LOS ORÍGENES DEL SISTEMA CÓNDOR.-

Dijimos que el derrocamiento del Gral. Torres en Bolivia, más allá de la caída de un gobierno de fuerte raigambre popular, significó sobre todo una derrota militar de los aparatos armados de izquierda que habían ido forjándose bajo el soplo vital de la Guerrilla de Ñancahuazú.

Si bien, después del 21 de Agosto de 1971, no se produjo de inmediato una redada de los principales dirigentes guerrilleros, lo evidente es que los días posteriores sirvieron para que se fueran articulando los aparatos represivos que actuarían después.

En el caso boliviano, fue repuesto el Servicio de Inteligencia del Estado (SIE) y se creó el Departamento de Orden Político (DOP) que habían dejado de existir con los gobiernos de los generales Ovando y Torres.

Ambos organismos no eran nuevos dentro las estructuras del aparato estatal represivo.

El SIE fue implementado y creado, en realidad, en el Gobierno del Gral. René Barrientos Ortuño y cuando era Ministro del Interior el Cnl. David Fernández y era un mecanismo dependiente exclusivamente de ese portafolio de Estado, aunque realizaba un trabajo coordinado con el Departamento Segundo de Inteligencia Militar.

En tiempos del Gral. Barrientos uno de los jefes principales de ese organismo era el entonces Coronel de Policía Roberto "Toto" Quintanilla. En el Departamento Segundo de Inteligencia del Ejército fue nombrado el Cnl. Rafael Loayza, cuyo nombre adquiriría relevancia poco después.

El DOP, era una prolongación del Departamento de Orden Social (DOS) creado bajo la dependencia de la Dirección Nacional de Investigación Criminal (DNIC), como mecanismo represivo del régimen del Gral. René Barrientos Ortuño. A la cabeza del DOS fue puesto un obscuro agente civil de ese tiempo, Guido Benavides Alvizuri, que también adquiriría después un renombre extraordinario..

Ambos, Quintanilla y Benavidez, tuvieron la ocasión de alcanzar notoriedad -aunque por separado- a raíz del trabajo policial que realizaron contra la guerrilla del Comandante Ernesto Che Guevara.

A Quintanilla le correspondió atacar con fuerza a la red subversiva urbana que inicialmente, debía estar a cargo de la guerrillera TANIA, Támara Bunker pero que por las contingencias de la lucha quedó en el campamento guerrillero, cuando su labor debía estar en la ciudad (ver la primera parte de la obra). Esto originó que la red urbana en Bolivia estuviese a cargo de un médico Dr. Pareja, un oficial cubano IVAN que tuvo que volver a Cuba a poco de iniciadas las acciones guerrilleras, Rodolfo Saldaña y Loyola Guzmán. Obviamente que había una gran red de apoyo de simpatizantes y amigos.

Las Fuerzas Armadas recibieron intenso entrenamiento en lucha antiguerrillera y particularmente en cuestiones de inteligencia.

La Central de Inteligencia Americana (CIA), designó a sus mejores hombres para que les brindaran asesoramiento, a militares y policías bolivianos en todo lo que significaba el uso de modernos elementos para el relevamiento de informes políticos. Pero los mecanismos militares y policiales bolivianos, no fueron los únicos que recibieron esta ayuda, norteamericana particularmente, sino que además la recibieron la de otros países como Argentina, Chile, Uruguay, Paraguay, Perú, donde se instauraron regímenes de fuerza como una forma de contención al avance revolucionario y guerrillero.

Pero la estructuración del "Sistema Cóndor", en lo aparente, parece haber obedecido más bien a una iniciativa ajena a los servicios de inteligencia norteamericana y parece haber sido concebido más bien como un mecanismo de acción represiva subregional que responda directamente a los sistemas de inteligencia de los países involucrados. Pero este es sólo un parecer.

En lo técnico, logístico, y de entrenamiento de sus agentes no hay duda que ha intervenido la asistencia norteamericana, pero en la creación y la organización del "Sistema Cóndor", parecen responder a una "inspiración" que se maneja hoy mismo bajo diversas hipótesis. Veamos:

PRIMERA HIPOTESIS: Que el "Sistema Cóndor", fue creado y organizado por inspiración y asesoramiento de neonazis, y una organización clandestina que estos tenían en diferentes naciones sudamericanas. Klaus Haltman Barbie en Bolivia, varios neonazis en Paraguay y Brasil (entre ellos Josep Mengele), pero también en Chile y el propio Perú, así como en el Uruguay. No hay que olvidar que varios de estos neonazis pertenecían a la organización ODESA que se encargó de hacerlos escapar a nuestros países luego de la Segunda Guerra Mundial. Cada Neo Nazi habría influido en jefes militares de los respectivos países para que trabajen detrás la idea de crear un sistema multinacional de inteligencia antisubversiva al que se le dio luego el nombre de "Cóndor"

SEGUNDA HIPOTESIS: Que el "Sistema Cóndor" fue ideado por militares argentinos en base al intercambio de información de inteligencia que sobre grupos guerrilleros se realizó en ese país. Esta hipótesis se basa en el hecho de que fue en la Argentina, donde los grupos guerrilleros llegaron a tener una mejor estructura militar. El Ejército Revolucionario del Pueblo (ERP), a cargo del celebre SANTUCHO en la Argentina, en determinado momento puso en serio entredicho la capacidad militar de la estructura armada argentina.

A este respecto existe el siguiente testimonio:

"Coincidiendo casi con el ingreso de Carlos Prats como Gerente Administrativo de Gomalex S.A., con oficinas en la calle Venezuela, tiene lugar en Buenos Aires el

Primer Seminario Policial de Lucha Antisubversiva del Cono Sur de América al que asisten delegaciones de Uruguay, Paraguay, Brasil, Bolivia, Chile y el país anfitrión. En la sesión inaugural del 27 de febrero de 1974, da la bienvenida a las delegaciones el Jefe de la Policía Federal, Gral. de División (r), Miguel Angel Iñiguez, que pone de inmediato sobre la mesa sus credenciales de halcón.

"-Estamos frente a nuevas formas de acción, por lo tanto tenemos que oponerle también nuevos procedimientos de combate. Ya la intención de predominio, la intención de sometimiento, no se manifiesta a través de ejércitos y no se evidencia a través de un enfrentamiento armado sino de una penetración lenta, aguda, inteligente.

"-Tenemos nosotros la grave responsabilidad de ser la primera línea de combate y, tenemos esa responsabilidad, no solamente en nuestras propias fronteras, sino también en todo el ámbito americano.

"-No en vano, organizaciones como "Tupamaros", el Ejército Revolucionario del Pueblo, el Ejército de Liberación Nacional de Bolivia, el MIR en Chile, son elementos de subversión, de perturbación, que a la postre pretenden el sometimiento a determinados imperialismos. (BOMBA EN UNA CALLE DE PALERMO, AUTORES: EDWIN HARRINGTON - MONICA GONZALES, EDITORIAL: EMISION MAYO DE 1987,BUENOS AIRES ARGENTINA, Pág.. 173-174).

Tampoco se puede olvidar que fue en la Argentina, donde en la década del 70 se creó la famosa COORDINADORA, que era una especie de organismo supra-militar de los grupos guerrilleros de Bolivia (ELN-FRA, etc.), Argentina (EGP, Montoneros, etc.) Uruguay (Tupamaros), Chile (MIR y Partido Socialista), los que habían desarrollado una notable estructura militar.

TERCERA HIPOTESIS: Que la idea nació en los círculos militares y policiales chilenos, al abrigo de los que tomarían el poder con el General Augusto Pinochet Ugarte. Esta hipótesis parece encontrar mayores bases de credibilidad, por dos razones:

a) que los sistemas de espionaje y capacidad de infiltración de Chile son los mejores del Continente y que fueron estos los que desarrollaron mejor sus estructuras para combatir a la izquierda internacional.

b) su capacidad operativa que en determinado momento alcanzó inclusive al plano internacional hasta el punto de realizar un asesinato (Letelier) en las propias calles de Washington.

Estos servicios de inteligencia empiezan a utilizar agentes, particularmente para infiltrarse entre los grupos subversivos sin ningún reparo en su nacionalidad.

Un caso notable es que es un agente de inteligencia chileno el que logra infiltrarse en los grupos subversivos argentinos con la respectiva orden y autorización de la DINA chilena en cooperación con los organismos argentinos.

Sobre esta posibilidad hay el siguiente testimonio en torno de un suboficial chileno de apellido Jorquera, que pertenecía a los servicios secretos de Chile y que logra infiltrarse en las filas revolucionarias.

"Inmediatamente después del golpe de estado del 11 de Septiembre de 1973 (en Chile, el suboficial Guillermo Jorquera Gutiérrez, s.n.) es nombrado Jefe del Equipo de Interrogatorios en Isla Dawson. En esa calidad conocerá a Orlando Letelier, que se encuentra allí recluido junto a otros altos dirigentes de la Unidad Popular. Su nueva función la cumple de maravilla y tan eficientemente que en marzo de 1974 un nuevo encargo de gran importancia le es asignado. Junto al mayor de Ejército Gerardo Alejandro Huber Olivares partirá a la Argentina en una misión encomendada por la DINA y con personal del servicio para infiltrarse en los aparatos clandestinos de ERP y Montoneros. Esta actividad quedará inscrita en su hoja de vida dado el muy meritorio resultado que logra.

"Como ya se ha informado en el mes de agosto de 1974 se realizó en Neuquén Argentina, una reunión de coordinación de los movimientos en América del Sur que sustentan la lucha armada como medio para terminar con los regímenes dictatoriales. Obviamente participa allí el ERP y Montoneros y también el MIR de Chile. A la organización de esa reunión y sus conclusiones estará dedicado el mayor esfuerzo del suboficial Jorquera en Argentina. El resto del tiempo ayudará al equipo DINA en otras misiones que les han sido encomendadas, incluyendo una considerada como capital y que sólo un grupo muy restringido conoce: el asesinato del general Carlos Prats". (BOMBA EN UNA CALLE DE PALERMO, AUTORES: EDWIN HARRINGTON - MONICA GONZALES, EDITORIAL: EMISION MAYO DE 1987,BUENOS AIRES ARGENTINA, \Pag. 263).

CUARTA HIPOTESIS: Que fueron los mecanismos policiales paraguayos los que idearon el "Sistema Cóndor", en base a todo un aparato represivo que fue montado durante muchos años bajo la dictadura del Gral. Alfredo Stroesner y que incluyó un importante asesoramiento de ex militares alemanes nazis. Las relaciones de los servicios de inteligencia entre Paraguay y Chile siempre fueron las mejores y su intercambio de información siempre fue muy fluido.

El descubrimiento de un importante archivo de los servicios secretos del Paraguay, el año 1993, parece corroborar también ésta hipótesis, aunque hasta ahora no fueron develados los contenidos de aquellos archivos.

QUINTA HIPOTESIS: Que el "Sistema Cóndor" fue un engendro de la Central de Inteligencia Americana (CIA). Esta posibilidad se funda particularmente en objetivos estratégicos que eventualmente podía tener la CIA en relación al Cono Sur. De un lado no podemos ignorar que al finalizar la década del 60 y luego de la insurgencia guerrillera del Comandante Ernesto Che Guevara, los mecanismos de inteligencia americanos se reforzaron en todo el Cono Sur, ante la presencia de gobiernos popu-

lares como los de los generales Alfredo Ovando Candia y Juan José Torres Gonzales en Bolivia; Salvador Allende a la cabeza de un Gobierno socialista en Chile; el inminente retorno de Juan Domingo Perón en la Argentina y la presencia del gobierno peruano del Presidente Juan Velasco Alvarado que llegó al poder no sólo con un lenguaje abiertamente izquierdista, sino también sobre una política armamentista soviética de vastos alcances. En éstas circunstancias no es desdeñable la posibilidad de que los militares más conservadores del Cono Sur hayan sido alentados a la constitución de ese organismo represivo bajo el denominativo del "Sistema Cóndor", pese a que algunas reparticiones policiales de los propios norteamericanos ignoraban su existencia. A este respecto es ilustrativo conocer dos antecedentes que se generaron a raíz de la investigación del caso Letelier por parte de la Justicia Norteamericana. Recabemos estos testimonios atingentes a esta parte de la obra.

En Noviembre de 1976, un agente de los servicios secretos argentinos le informó a Robert Scherrer, Inspector del FBI, en la Argentina sobre la existencia del Plan Cóndor.

"El argentino le habló a Scherrer de la Operación Cóndor, un programa naciente de cooperación entre los servicios de Inteligencia militar de algunos países sudamericanos para el bestial propósito de localizar y eliminar a los terroristas fugitivos y a los disidentes exiliados de esos países. Tanto Scherrer como el argentino sabían que tal cooperación llevaba años funcionando, pero el argentino dijo que el ambicioso líder de la DINA (Gral. chileno Manuel Contreras, n. del a.) estaba intentando formalizar e institucionalizar esta práctica. Había tres fases de implementación. En la fase 1, los servicios de Inteligencia de las naciones en cooperación intercambiarían información sobre la ubicación de los extremistas. En la fase 2, esta gente sería investigada por un equipo de agentes, posiblemente de un tercer país. Y en la fase 3, un equipo de agentes tal vez de un cuarto país, llevaría a cabo sanciones (Debe entenderse ejecuciones y más propiamente asesinatos a distancia. Es decir ordenados por un país de origen, y ejecutados en otros países de manera clandestina, GIM). El oficial argentino dijo a Scherrer que las sanciones incluían asesinatos. Dijo que por lo menos no conocía de tales operaciones Cóndor, pero era posible que el asesinato de Letelier hubiera sido una sanción de la fase 3.

"Scherrer no había sabido qué deducir de esto. La Operación Cóndor estaba sacada directamente de una novela de espionaje, mientras que las sanciones de las que Scherrer había oído tanto por años eran chapuceras, personales y sádicas. Cóndor era una palabra de código favorita entre los chiflados por el espionaje en América Latina.

"Era exótica. El metódico y burocrático trabajo de equipo contemplado para la Operación Cóndor, tal como lo describía el argentino, requería una transformación radical de los hábitos celosamente nacionalistas de los distintos servicios de Inteligencia, tal como Scherrer los había observado. Decidió informar la historia del argentino sin evaluación.

"El cable provocó una confrontación burocrática aún antes de salir de la embajada en Buenos Aires. El jefe adjunto de misión del Departamento de Estado lo llamó "dinamita" y felicitó al agregado (el agente del FBI s.n.), diciendo que la sección de la CIA en Buenos Aires ya había informado algo similar sobre la operación de Inteligencia Cóndor. Pero la Agencia no había mencionado asesinatos. Cuando la versión más completa de Scherrer fuera diseminada en Washington, los activistas de los derechos humanos en el Departamento de Estado armarían un revuelo, advirtió, queriendo saber por qué la gente de la embajada se dedicaba a escuchar a asesinos. Scherrer había replicado que se debía a una razón muy simple: el informe era una materia de inteligencia y, por lo tanto, debía diseminarse. El FBI iba a recibir críticas por haberlo divulgado. Y Scherrer personalmente se haría responsable por prestar oídos a asesinos.

"Tales preocupaciones sobre credibilidad y culpa era un lugar común en el trabajo de inteligencia norteamericano. Scherrer debía su trabajo indirectamente a ellas. En 1970, el director del FBI J. Edgar Hoover se había aprovechado de la insatisfacción del presidente Nixon por el trabajo de la CIA, persuadiéndole, finalmente, a aprobar un pequeño programa de agregados legales del FBI. Scherrer había salido al exterior con la primera hornada de agregados. Durante sus primeros años en Buenos Aires, a él y a otros agregados les habían instruido en las categorías y la cantidad de piezas de inteligencia "divulgables" que debían enviar a la sede cada mes. Hoover competía contra la CIA, esperando recuperar algo del dominio internacional que había perdido casi 25 años atrás, y sus ridículos patrones de medida naturalmente creaban un diluvio de informes triviales en materia de Inteligencia" (LABERINTO. Autores Eugene Propper y Taylor Branch. Cuarta Edición. Javier Vergara Editor S.A. San Martín 969/Buenos Aires, Argentina. 1990. Pag. 144).

Pero más recientemente, han surgido otros testimonios que involucran a la CIA vinculado a todo este sistema. Precisamente el Gral. chileno, Manuel Contreras, el poderoso hombre que manejo la DINA chilena bajo el gobierno del Gral. Pinochet asevera que fue la CIA la que le prestó el principal asesoramiento para el establecimiento del plan Cóndor. A este respecto es ilustrativa la siguiente nota periodística.

"La CIA dio asesoramiento al servicio secreto de Pinochet

"Con casi 18 años de retraso, el ex jefe del servicio secreto del general Pinochet declaro que la Agencia Central de Inteligencia (CIA) de Estados Unidos colaboro con ese organismo del pasado régimen militar chileno.

"La revelación en opinión de los observadores locales, no es una sorpresa pues los vínculos fueron denunciados en reiteradas oportunidades por la oposición al gobierno castrense, pero ésta se considera la primera vez que uno de los más altos funcionarios de Pinochet corrobora su existencia.

"El general Manuel Contreras, actualmente retirado, reveló detalles sobre las relaciones de la CIA, durante el interrogatorio a que fue sometido respecto al asesinato

del ex canciller Orlando Letelier, proceso en el cual está encausado como presunto autor intelectual.

"Debo expresar, comienza su testimonio el militar, que cuando fue formada la Dirección de Inteligencia Nacional (DINA) en 1974, no tenía ninguna experiencia en inteligencia nacional. En marzo de ese mismo año, el general Vernon Walters, subsecretario (Sub Director, s. n.) de la CIA, nos ofreció y posteriormente envió a Chile 12 instructores de la CIA.

"Las declaraciones del ex jefe de la DINA al juez instructor, Adolfo Bañados, aparecieron en los últimos números del diario oficialista La Nación, desafiando un reclamo del abogado defensor de Contreras que objetó la difusión del texto.

"El relato da cuenta que los asesores norteamericanos entrenaron a varios grupos de la DINA entre marzo y agosto de 1974, tras lo cual Walters pensaba dejar a algunos de ellos para colaborar en forma permanente con el organismo secreto chileno.

"Contreras, según afirma, se opuso a este plan y a partir de entonces se desarrolló, supuestamente, una cadena de golpes y contragolpes en las sombras entre los dos servicios de inteligencia.

"El diario La Nación, en una reciente nota sobre el tema, advirtió que el procesado, en sus declaraciones judiciales y extrajudiciales, insistió en entregar versiones que se alejan bastante de la realidad y que han sido desmentidas por el personal del mismo organismo de seguridad que él dirigió.

"La pieza clave en la historia expuesta por Contreras es Michael Townley, un pistolero norteamericano que tanto la CIA como la DINA niegan que fue agente de ellas, mientras que la justicia de Estados Unidos lo señaló como involucrado en el homicidio de Letelier (1976, en Washington).

"Tonwnley se vinculó con la DINA como informante, obedeciendo ordenes recibidas de la agencia estadounidense, sostiene el general retirado, y su incorporación tendría el propósito de vincular al gobierno militar chileno con el atentado contra el ex ministro de Relaciones Exteriores, que ya estaba planeado.

"Aunque niega conocerlo, otros testigos interrogados por el juez Bañados declararon que Contreras solicitó por intermedio del abogado Roberto Vergara que el magistrado pida informes al presidente norteamericano, George Bush, sobre la demora en que incurrió para entregar a los Tribunales de Estados Unidos una documentación presuntamente acusadora para la CIA.

"Según esa versión, Bush, entonces director de la Central de Inteligencia ocultó durante dos años que Townley recibió un pasaporte paraguayo con nombre falso, extendido en Asunción por el régimen de Alfredo Stroessner. A Vernon Walters, apunta Contreras, no le gustó que hubiéramos pedido pasaporte en Paraguay cuando él acababa de estar allí un mes antes y el asesinato (de Letelier) podía involucrarlo.

"Por esa época, pese a existir una supuesta desavenencia entre ambos militares, Walters propuso entregar una lista de personalidades de Estados Unidos dispuestas a visitar Chile para "conocer la realidad" del país, dice Contreras.

"Con el fin de esclarecer todo este episodio de pasaportes, la abogada acusadora Fabiola Letelier, hermana del extinto canciller, pidió al juez que recabe el testimonio de Townley y del ex embajador de Estados Unidos en Paraguay, Walter Landau, quienes junto con Bush y Walters aparecen como los personajes norteamericanos mejor informados del papel jugado por la CIA. (Ultima Hora 2do.Cuerpo, pág. 2. La Paz, miércoles 22 de enero de 1992).

SEXTA HIPOTESIS: Una última versión está dada por la información de que el "Sistema Cóndor" nació en la reunión Anual de Comandantes de Ejércitos Latinoamericanos, realizada en la ciudad de Montevideo con el auspicio norteamericano el año 1972, como un sistema de represión política de caracter antisubversivo. Anualmente todos los Comandantes de los Ejércitos latinoamericanos, a iniciativa de los Estados Unidos o de los países anfitriones suelen reunirse para tomar acuerdos y evaluaciones políticas. Sin embargo, respecto a ésta hipótesis tampoco existen documentos que de alguna manera avalen que en este cónclave castrense nació el "Sistema Cóndor", aunque está confirmado que ese año hubo dicha reunión anual en Montevideo, Uruguay. De otro lado existen indicios de que el "Sistema Cóndor" empezó a trabajar -aunque no con ese denominativo propiamente- hacia finales de la década del 60.

De acuerdo a documentos militares del Cono Sur que fueron consultados, la novena Conferencia de Ejércitos americanos se realizó en Fort Braggs, Estados Unidos, el año 1969 y en ésta ocasión se consideró seriamente el problema de la subversión a partir de los acontecimientos ocurridos en Bolivia con la caída de Ernesto Che Guevara y la insurgencia de gobiernos populares de tendencia izquierdista. Una posibilidad es que el "Sistema Cóndor" haya sido diseñado en sus inicios en esta conferencia internacional. Porque la décima Conferencia de Ejércitos americanos se realiza recién en 1973 en la ciudad de Caracas, capital de Venezuela. Los datos relevados señalan que en este período (1969-1973) entre los ejércitos americanos ya existía un sistema de intercambio de información de inteligencia lo que hace presumir que el "Sistema Cóndor" haya sido establecido ya en ese lapso de tiempo.

Lo dicho, sin embargo, no descarta que en Uruguay, el año 1972, haya existido algún tipo de reunión de los jefes de inteligencia de los Ejércitos del Cono Sur donde se hayan dado los toques finales del "Sistema Cóndor". Precisamente, ese mismo año de 1972, en Asunción de Paraguay hubo otra reunión de jefes militares de inteligencia. Como asesor fue invitado ese año, a esa reunión internacional, el nazi alemán nacionalizado boliviano, Klaus Altman Barbie y ese mismo año, en el Paraguay también identificado como el criminal de guerra nazi que actuó como jefe de repre-

en Lyon, Francia, lo que le ocasiona una contrariedad a Altman a quien persigue los recuerdos de la Segunda Guerra Mundial.

ULTIMA HIPOTESIS: Que la creación del "Sistema Cóndor" fue una inspiración de nazis radicados en Chile, y transmitida a los militares aún antes que tomaran el poder con el Gral. Augusto Pinochet a la cabeza. Se respalda esta hipótesis en el hecho de que en Chile, desde después de la Segunda Guerra Mundial ha estado funcionando la famoso Colonia "Dignidad" donde se refugiaron destacados militares nazis que prestaron servicios de inteligencia, después de la derrota alemana, a los países aliados: sobre todo Estados Unidos e Inglaterra porque sentían tener un enemigo común: el comunismo. La Colonia Dignidad, recién fue oficial y definitivamente cerrada el 3 de agosto de 1994 por disposición de la Corte Suprema de Chile, pese a que sus representantes reclamaron ante la justicia por el derecho de seguir existiendo bajo la dirección de exmilitares nazis. La Colonia Nazi Dignidad, en Santiago de Chile, estaba situada en una región montañosa cerca de Parral a 400 kilómetros al Sur de Santiago de Chile y tenía aproximadamente 300 habitantes, todos ellos unidos por un vínculo común de recuerdo al nazismo hitlerista. Los alemanes nazis que crearon esta Colonia en Chile llegaron a ese país alrededor de fines de la década del 50 y principios del 60. Fue el presidente demócrata cristiano, Patricio Aylwin quien dispuso el cierre de esa Colonia, disponiendo que sus bienes fueran entregados a instituciones filantrópicas. El cierre se debió sobre todo a que el gobierno democrático tenía el convencimiento que los nazis de dicha Colonia prestaron amplia colaboración al gobierno del Gral. Augusto Pinochet Ugarte[1].

---

[1] El Presidente Patricio Aylwin, fue el primer Presidente civil en Chile, después de la prolongada dictadura militar del Gral. Pinochet y lo primero que hizo fue poner bajo riguroso control a la Colonia Nazi "Dignidad". Más tarde, el año 1994, dispuso su cierre en medio de mucha resistencia por parte de neonazis que hay en aquel país. En Bolivia, el Presidente Hernán Siles Suazo (1982-1985) que abrió el camino al restablecimiento de la Democracia, lo primero que hizo fue desmantelas los grupos paramilitares de italianos neofascistas, pero fundamentalmente resolvió expulsar al nazi Klaus Altman Barbie entregándolo a la justicia francesa que lo juzgó y condeno por los delitos cometidos en la Segunda Guerra Mundial. Klaus Altman salió fugando de Europa, bajo la ayuda de la Central de Inteligencia Americana a cuyas ordenes trabajó dentro su concepción anticomunistas. En Bolivia, precisamente, el propio exPresidente Siles, en su primera administración de gobierno (1956-1960), le otorgó la nacionalidad boliviana a Altman que se presentó con documentación falsa. Altman siguió trabajando para la CIA, pero luego, durante las década del 60, 70 y 80 trabajó para los diversos regímenes militares que e sucedieron en esa época. Pero del análisis de diversos documentos y versiones que recogió el autor sobre este personaje, se tiene la impresión que Klaus Altman antes que servir a los gobiernos militares bolivianos, se sirvió de ellos con dos fines: 1) hacer buenos negocios (organizó la primera empresa naviera de comercio marítimo boliviano y vender armas a las FF.AA.

Es en este marco que ellos habrían inspirado el "Sistema Cóndor".

Sea como fuere y obviando de dónde ha nacido la idea, lo cierto es que el "Sistema Cóndor" se convirtió en un aparato represivo de tales dimensiones que bien pronto borraron las fronteras nacionales de sus respectivos países para hacer un seguimiento riguroso de cuanto "subversivo", "monto", "heleno", "tupa" o "rojo"[2] se encontrara en sus respectivos países.

Vistos estos antecedentes históricos podemos confluir, sencillamente, en que un poco de todos esos elementos y características de los países y gobiernos nombrados. podían haber tenido algo que ver para la estructuración del "Sistema Cóndor", resultando al final irrelevante dónde y como nació, cuando parecen haber confluido muchos intereses y dirigentes políticos y militares de esa época.

Consecuentemente, lo que ahora nos interesa a recuperar para la memoria histórica es saber como y con quienes funcionó el "Sistema Cóndor" en Bolivia y cuáles las principales acciones que se desarrollaron..

LA CIA EN ACCIÓN EN EL CONO SUR.-

Si bien la CIA pudo no haber intervenido directamente en la inspiración, la organización y funcionamiento del "Sistema Cóndor", lo que no podemos ignorar es que fue esta organización la que abrió las compuertas a los regímenes militares que luego pusieron en funcionamiento la tenebrosa maquinaria. Y lo hizo por la vía de coadyuvar a la inestabilidad institucional de los gobiernos populares que surgieron en esa época en los países del Cono Sur pero fundamentalmente en Bolivia, Chile y Perú.

Los años 1969, 1970, 1971 e inclusive hasta 1973, la actividad de la Central de Inteligencia Americana en el Cono Sur fue intensa por diversas razones, pero sobre todo por la insurgencia de gobiernos militares nacionalistas y progresistas en cuyo seno se incubaban gérmenes revolucionarios que hubiesen sido impensables los años anteriores.

Varias causas influyen para la insurgencia de estos movimientos de gobiernos militares y civiles progresistas, pero en lo esencial se trata de una corriente que in-

---

bolivianas) y 2) hacer espionaje dentro los propios mandos militares de nuestro país, información que luego lo vendía a otros servicios internacionales y obviamente también la CIA. El trabajo de asesoramiento a los militares bolivianos, era un asunto secundario por el que probablemente ni siquiera cobraba.

[2] Los términos aquí mencionados, eran con los cuales se conocían a hombres y mujeres que estuvieran comprometidos con la lucha guerrillera de las décadas del 60 y el 70. Los términos de "subversivos" y "rojos" utilizaban los sistemas de inteligencia para un denominativo general de todo izquierdista. El término "Monto" era para denominar a los militantes argentinos de los montoneros, el de "heleno" a los del ELN boliviano, el denominativo de "tupa" los daban los agentes de inteligencia a los militantes tupamaros del Uruguay.

tenía recuperar espacios de soberanía nacional pero con enormes cargas emocionales que luego devinieron en la irracionalidad.

Hasta hoy mismo, es muy difícil aún decir, por ejemplo, si han habido relaciones muy íntimas entre el proceso revolucionario abierto por el Presidente Juan Velasco Alvarado en el Perú, con el del Gral. Alfredo Ovando Candia, y más después con el del Gral. Juan José Torres Gonzales en Bolivia y de estos con Salvador Allende de Chile.

Existen algunos autores -y hay algunos testimonios- sobre correspondencia que ha sido intercambiada entre estos mandatarios en términos políticos, pero no parece haber existido una acción coordinada y concertada como para pensar que fue un solo movimiento internacional de vastos alcances. Más bien fueron emergencias propias de la realidad de cada país.

Lo que sí está testimoniado, es que en esos años, y como una secuela del movimiento guerrillero que encabezó el Che Guevara en Bolivia, las organizaciones guerrilleras insurrectas de esos años (Tupamaros en el Uruguay, Montoneros y ERP de la Argentina, Miristas y otros en Chile, el Ejército de Liberación Nacional -ELN-, en Bolivia) mantenían un alto grado de coordinación y de cooperación en la perspectiva de la insurrección armada.

Los gobiernos de los países nombrados, asumieron actitudes nacionalistas encaminadas a recuperar el control de las riquezas y recursos naturales: en Bolivia se nacionalizaron los yacimientos petrolíferos que estaban en poder de la Gulf Oil Company (1969), se nacionalizaron los yacimientos de zinc que estaban en manos de la compañía norteamericana Philips Brothers.

En el Perú también se efectuaron nacionalizaciones al igual que en Chile con el Gobierno del Presidente Salvador Allende, retomando el control de los yacimientos de cobre.

Bajo este marco de políticas nacionalistas con sentido de izquierda socialista, la Central de Inteligencia Americana (CIA) tampoco se quedó de brazos cruzados. Inició una serie de acciones encaminadas a poner fin a esos gobiernos populares y lo hizo utilizando todos los recursos y técnicas aprendidas por sus agentes más relevantes.

El abogado, escritor y periodista peruano Jorge Mayari Galván en un libro titulado "La Acción de la CIA en el Perú" (MANYARI Galván, Jorge, LA ACCION DE LA CIA EN EL PERU, Edit. Gráfica Educativa, tarea, Lima-Perú 1990), asevera que el movimiento militar nacionalista del Gral. Juan Velasco Alvarado (1969) fue una verdadera sorpresa para los norteamericanos y para la propia CIA que no tuvo la capacidad de anticipar el arribo de ese gobierno.

Desde el mismo día en que Velasco Alvarado ascendió al Poder se iniciaron las acciones de desestabilización contra su gobierno, a decir de ese autor quien sostiene que "En el Perú, la intervención de la CIA, a través de la Embajada Norteamericana, para el intento de derrocamiento del General Velasco, se produjo por intermedio de

Frank Ortiz y Ernest Siracusa, el primero Consejero Político y el segundo Ministro Consejero de esa Embajada, y con la presencia como Embajador de Mr. Robert. Deán, probado agente de la CIA, según publicación del Libro "Who is Who in the CIA". (MANYARI, Ob. Cit. pgs. 16-17).

Pero las acciones de la CIA no fueron abiertas sino altamente encubiertas y para ese fin se utilizó a un obscuro exagente del FBI, Daniel Chappers, quien reclutó agentes inclusive en las organizaciones sindicales peruanas para generar acciones de desestabilización. Chappers fue luego investigado y expulsado del Perú por el gobierno militar peruano al haberse evidenciado sus actividades políticas de desestabilización del gobierno de ese país.

"Desde sus oficinas de Plaza Grau (Shapers, n. del a.) infiltra todo el aparato sindical, político, social, comercial, dotándose de un fichero conteniendo una información detallada de mas de 50,000 ciudadanos en la que, inclusive, se consignaban sus debilidades. Al ser capturado, el Servicio de Inteligencia Nacional descubre que Chappers mantiene estrechos vínculos amistosos y comerciales con dos prominentes miembros de la Embajada Norteamericana en Lima: con Frank Ortiz, Jefe de la Estación CIA en Lima y con Ernesto Siracusa. Establecida la relación, el entonces Presidente de la República, General Juan Velasco Alvarado dispuso la expulsión del país de los dos diplomáticos norteamericanos y de William D. Chappers mediante la Resolución Suprema No. 0153-69-1NIPI del 19 de noviembre de 1969. Las empresas de Chappers fueron intervenidas de inmediato por delito de defraudación al Fisco".

Sería un error pensar que la CIA actuó en el Perú sólo porque se instaló allí el gobierno del Gral. Velasco Alvarado. Su trabajo de penetración en ese país data de mucho tiempo antes. El autor citado dice que ya durante la década del 50, "conforme transcurre el tiempo, la CIA logra penetrar en una parte de nuestras Fuerzas Armadas y en las Fuerzas de Apoyo. La Embajada norteamericana no tiene que ocultar su penetración, actitud que en el seno del Gobierno pradista cuenta con la aprobación y apoyo. Organismos como el Servicio de Inteligencia Nacional del Ejército creados por el General nacionalista Juan Bossio Collas son obligados a trabajar directamente con los agentes de la Central de Inteligencia Norteamericana en ruta normal.

"Mas sutil es la penetración en los organismos sindicales. El viejo dirigente obrero Julio Cruzado Zavala, Secretario General de la Confederación de Trabajadores del Peru (CTP) afilia su organización a la Confederación Internacional de Sindicatos Libres (CIOSL) con lo que las rentas de la CTP y de sus dirigentes crecieron considerablemente.

"Una buena parte de los dirigentes jóvenes convenientemente seleccionados fueron enviados a las Escuelas de la IADSL, siglas del Instituto de Sindicalismo Libre. Asesores Norteamericanos como Bernard J. Packer y Paul Rosillo, con oficinas en la Embajada norteamericana convirtieron a la CTP en un eficaz dique de contención a

avance de la CGTP (Confederación General de Trabajadores del Peru), organismo sindical que agrupa a los trabajadores antiimperialistas". (MANYARI, ob. cit. pg.24)

Los sucesivos gobiernos latinoamericanos, en mayor o menor medida, fueron penetrados por los mecanismos de inteligencia norteamericanos y de hecho, un gobierno vigilado es poco menos imposible que pueda tener algún grado de autonomía. En el caso peruano sucede igual que en el caso boliviano, lo que nos lleva a ratificar una vez más que las políticas de Estados Unidos tienen un caracter regional y hasta continental.

He aquí otro testimonio que refleja una situación parecida a la boliviana.

"Tanto en el gobierno de Manuel Prado como en el de Fernando Belaunde, la CIA se desplegó a través de organismos de fachada como la Agency for International Development (AID), cuya sede se encuentra en la actualidad en la avenida España 382 y 386 teniendo como director a John Sambralion, como subdirector a George [illegible] cuenta con 33 funcionarios extranjeros y 200 peruanos. Este organismo cubre sus actividades financiando diversos programas de investigación científica, económica y social. Sus tentáculos se extienden al Instituto Cultural Peruano-Norteamericano, al Instituto Lingüístico de Verano, entidad que desarrolla su actividad en el seno de las tribus amazónicas cuyos lenguajes han sido utilizados por agentes norteamericanos para trasmitir mensajes militares durante la guerra de Vietnam. La AID cuenta con sofisticados equipos electrónicos. En resumen los organismos de fachada de la CIA no han dejado de penetrar ninguna agrupación sindical".

Son todos los ámbitos de la vida nacional los que se encuentran bajo el control de la Central de Inteligencia Americana, porque si fueran solamente los círculos gubernamentales, vaya y pase. Esos sistemas de vigilancia en esos años se extendieron a los partidos políticos y con más incidencia sobre las fuerzas revolucionarias. Esto le permite a la CIA y desde luego al gobierno de los Estados Unidos, tener una información más importante que la que tienen los propios gobiernos de nuestros países.

Recordemos que el 9 de junio de 1965 en el Perú hubo un movimiento guerrillero. Militantes de un movimiento universitario, del denominado Movimiento de la izquierda Revolucionaria -MIR- "se lanzan a la acción armada con una serie de operaciones en pequeño, que incluyen la captura de dos guardias civiles en la localidad de Jauja-Huasi, distrito de Andamarca, Junin. La noticia llega a Lima y el diario "La Prensa" propiedad del todopoderoso terrateniente y portavoz de la Embajada norteamericana en Lima, Pedro Beltrán Espantoso, minimiza las acciones y repite la versión del Presidente Belaunde que ha calificado a los guerrilleros como "grupos de bandoleros". Poco después el gobierno y los medios de comunicación al servicio de la oligarquía terrateniente y financiera no tienen mas remedio que aceptar que se trata de guerrillas y nuevamente Belaunde declara que se trata de "mercenarios a sueldo de elementos extranjeros". El diario "La Prensa" acuña un nuevo termino: "Guerrigeos".

De la conformación de estos grupos guerrilleros la CIA ya estaba informada a través de la AID, que operaba desde el Ministerio de Gobierno. Plant Protection S.A.

proporcionó tanto al gobierno como a su Central abundante información personal sobre los integrantes de las columnas insurgentes. El trabajo resultó mas simple de lo esperado. Esta establecido que la CIA obtuvo información en torno a los primeros movimientos de las guerrillas y las posibles zonas de operaciones entre las que se señalaba La Convención, Cuzco, en donde Luis de la Puente comandaba la columna conjuntamente con Ruben Tupayachi. También conocían que en la zona de Pucuta, en Satipo operaban las columnas bajo las órdenes de Guillermo Lobatón Milla y Máximo Velando operaba al norte de Piura. En Ayabaca se encontraba Gonzalo Fernández Gasco y Elio Portocarrero. Mas tarde se llegaron a conocer estas guerrillas como: Pachacutec, Tupac Amaru y Manco Capac, respectivamente.

"El método empleado por la CIA para obtener la información fue prácticamente rutinario. Procedieron a evaluar y procesar la información abierta, tal como comunicados, volantes y propaganda general, a la vez que infiltró numerosas organizaciones estudiantiles y sindicales. El seguimiento resultó fácil debido a la vulnerabilidad de la organización guerrillera que casi abierta, descuidó sus apoyos logísticos el anonimato de sus líderes y el secreto de sus movimientos. Pero esta situación encuadraba dentro del concepto que elaboró Luis de la Puente sobre la insurgencia "El MIR no es el Partido único de la Revolución, sino un factor del proceso que marcha hacia la formación del Partido de la Revolución Peruana, y como tal, lo interesante es tomar la iniciativa porque es en el campo de la acción en donde se encontraran las respuestas".

"La organización de Chappers no dormía. Todo documento relacionado con la insurgencia era cuidadosamente procesado. Así, entre los archivos encontrados en la oficina de Plant Protection S.A. (una oficina del agente Chappers en Perú que servía para encubrir las acciones de espionaje en el Perú, n. del a.) figuraba un ejemplar cuidadosamente subrayado del portavoz mirista "Nueva Posición" de julio de 1964, en el se formulaba un análisis del problema socioeconómico del país fijando como alternativa que: "el campo es el escenario natural de la guerra de guerrillas, única aplicable para liberar al Peru".

"Ademas de la información que debía proporcionar, la CIA le asignó a Chappers la tarea de infiltrar un agente en la organización guerrillera, para lo cual fue elegido Erik Alfonso Arata Hurtado quien a cambio de dinero se prestó a la felonía. Logra ingresar al MIR y mas tarde viaja a Cuba en donde recibe entrenamiento. De regreso al Perú es integrado a la columna guerrillera de Mesa Pelada, desde donde mantiene enlace con los agentes de Chappers que bajo la dirección de Víctor Ore Lazo integran la red de la CIA que opera en el Cuzco. La información que facilita permite al Gobierno de Belaunde exterminar a los insurgentes.

"Luis de la Puente, capturado cuando yacía postrado por una hemorragia gástrica es ejecutado de inmediato y su cadáver incinerado para impedir homenajes y la consecuente exaltación al héroe de los desposeídos (dos años después el cadáver del Comandante Ernesto Che Guevara también fue desaparecido. Según unos incinerado

y según otros enterrado y hasta hoy continúa siendo un misterio el paradero de sus restos, n. del a.).

"Arata Hurtado, por su parte, finge eludir el cerco represor y es apresado lejos del teatro de operaciones. Para evitar las sospechas de la gente del MIR, por recomendación de Chappers, es internado por corto tiempo en el Cuartel el Portao, para luego desaparecer del país. Su Jefe Víctor Oré Lazo es nombrado el 9 de febrero de 1968 en Junta de Directorio de "Plant Protectión" (el organismo que sirve de fachada al servicio de espionaje de Chappers n. del a.) presidida por Chappers, Subgerente de la empresa como premio a su labor" (MANYARI ob. cita. pgs. 35-36-37-38).

Pese a que los países del Cono Sur se encuentran bajo un control y espionaje tan férreo sobre sus instituciones, no es extraño que de esas propias instituciones surjan a veces hechos sorprendentes que inclusive no ingresan en las previsiones de los organismos de inteligencia norteamericanos. Así por ejemplo en Bolivia, el Gral. Alfredo Ovando Candia sorprendió con la instalación de los hornos de fundición de estaño, y luego con la Nacionalización de la Gulf Oil Company afectando intereses económicos estadounidenses e ingleses.

En Chile, el gobierno de Estados Unidos no pudo finalmente evitar el triunfo electoral del Presidente Salvador Allende pese a todos los esfuerzos que desplegó el gobierno de los Estados Unidos y que están adecuadamente relatados en el Volumen II de las MEMORIAS de Henry Kissinger, exSecretario de Estado de los Estados Unidos de Norteamérica.

En esa misma dimensión, el golpe militar peruano del Gral. Juan Velasco Alvarado, así como sus planes revolucionarios, fueron una enorme sorpresa para los norteamericanos y esto está documentado por el mismo autor peruano antes citado cuando dice:

"No ha habido, en América Latina, golpe militar que de alguna manera, se haya producido sin el conocimiento del Departamento de Estado Norteamericano. Desde el Fin de la Segunda Guerra Mundial, la CIA tenia bajo su responsabilidad en esta parte del continente, el gestar o abortar, de acuerdo a los intereses norteamericanos cualquier pronunciamiento militar. Si bien la Revolución del General Velasco fue muy "Sui generis", lo inusitado del caso es que, esta vez, la eficiente y todopoderosa CIA estaba en babia.

"Convencida de haber sometido totalmente al Peru y a sus Instituciones Armadas a su control, de poseer información confidencial de fuentes oficiales, de contar con la incondicional colaboración del APRA y de la desaparición del movimiento guerrillero, descuidó analizar el efecto que el desastroso Gobierno de Belaunde y que la refuda -pero al fin y al cabo- relación con los integrantes de la guerrilla había causado en el ánimo de la Oficialidad del Ejercito, en el que desde 1960 se percibían asisbos de despertar a una conciencia nacionalista con alta sensibilidad social.

"En su libro "The Making of a President" el escritor y periodista Theodore White relata que encontrándose en la Casa Blanca el 21 de enero de 1969, fue invitado por

el Presidente Richard Nixon a pasar con él el primer día de su Gobierno. Cuenta que, fue invitado por el nuevo Mandatario a asistir a una reunión en el Consejo de Seguridad, en la que estaban presentes Richard Helms, Jefe de la CIA y Henry Kissinger.

"Nixon reprochó acremente al Jefe de la CIA el no haber estado informado con anticipación, como era su obligación del "golpe nacionalista en el Peru". Pero Helms y sus agentes no fueron los únicos.

"En Lima, William D. Chappers comentaba su deseo de visitar Palacio para presentar su saludo y adhesión al nuevo gobierno en la hipótesis que se trataba de otro caudillo militar, conservador y obsequioso, al mas puro estilo latinoamericano. Conocidos personajes de la oligarquía peruana también estuvieron prestos a saludar al nuevo Presidente el General Velasco Alvarado, pues estaban lejos de imaginar el advenimiento de cambios radicales que sorprenderían a Latinoamérica y preocuparía hondamente a los Estados Unidos. Por lógica, la CIA compartía la opinión de su agente Chappers con respecto al nuevo Jefe de Estado.

"La CIA cayó en cuenta de que sus proyecciones estaban erradas cuando fueron promulgados los Decretos Leyes No. 17065 y 17066, expedidos por el Gobierno Revolucionario de la Fuerza Armada el 9 de octubre de 1969, en los que se declaraba nulos los contratos celebrados entre el Estado y la International Petroleum Co., el Acta de Talara y los actos administrativos vinculados a dichos instrumentos, declarando de necesidad, utilidad y seguridad publica la expropiación, toma de posesión mediante el empleo de unidades de la Fuerza Armada del Complejo Industrial de Talara.

"Después de larga espera el sueño de los patriotas peruanos se había hecho realidad. Quedaban por fin reparados el patrimonio y la dignidad nacionales y se establecía un hito en lo relacionado con la Soberanía Nacional.

"Pero el hecho sumió en la confusión a la CIA en el Peru. A través de todos sus sistemas de la estación de Lima, pedía instrucciones a la central de Estados Unidos sin obtener respuestas concretas debido, principalmente, a dos factores: el desconcierto inicial que impidió evaluar debidamente la situación y la efervescencia electoral que embargaba al país del norte empeñado sobre todo en los problemas suscitados por la guerra en Vietnam.

"Mientras tanto, en Lima, la CIA se lanzó a una coordinación con los enemigos del nuevo régimen. Chappers tomó inmediato contacto con connotados líderes del APRA y con representantes de las empresas transnacionales. Altos Oficiales de la Marina recibieron su visita y escucharon su preocupación. A su vez, el se mostro receptivo y cuando volvió a su oficina, en Plant Protection S.A., comentó satisfecho que la Fuerza Armada estaba dividida y que el General Velasco pasaría pronto al retiro por límite de edad y por lo tanto sería relevado por el General Ernesto Montagne Sánchez, personaje afín al Departamento de Estado. " (MANYARI, ob. cit. Pgs. 50-51)

Algo que resulta muy curioso es saber cómo dirigentes sindicales de diversos gremios, que en el discurso público se declaraban antiimperialistas o "progresistas" fueron -en los hechos- los instrumentos más eficaces en las acciones desestabilizadoras que realizó la CIA. En Bolivia, sectores sindicales radicalizados fueron elementos de desestabilización del régimen del Gral. Juan José Torres Gonzales. En Chile, fue el poderosos sector del transporte el que en los hechos precipitó la caída de Salvador Allende. En el Perú la experiencia es sumamente aleccionadora cuando ese autor revela que: "La CIA urgió a sus incondicionales de la CTP aprista a participar en forma directa en su maniobra desestabilizadora. En una carta de Víctor Ore a William D. Chappers, de fecha 19 de setiembre de 1969, el primero daba cuenta de la cooperación de un vasto plan de huelgas en los sindicatos mineros de la zona central del país, así como en la empresa Copsa, Chrysler y de una marcha de sacrificio de trabajadores mineros con destino al Ministerio de Trabajo, en Lima, con la consigna de tomar la oficina de ese Ministerio y permanecer en ella todo el tiempo necesario, y si los llevan detenidos a la Prefectura algo se habrá conseguido, siendo esto preferible a retornar con las manos vacías". En el mensaje se mencionaba a un tal Rogelio Bravo Quiñones y se revelaba que todos los detalles se encontraban en manos de la CTP (Central de Trabajadores del Perú) para su ejecución "pero ellos, -señalaba la carta refiriéndose a la dirigencia aprista- así como Federico (otro confidente infiltrado con ese seudónimo) han preferido mantenerse en la sombra". También por iniciativa de la CIA se llevó a cabo en 1969 una prolongada huelga que afectó el complejo minero de Toquepala y otros centros cercanos, con el propósito de comprometer la economía nacional. Mientras tanto, en la Embajada Norteamericana en Lima, Ernest Siracusa y Frank Ortiz, activos agentes de la CIA acreditados como diplomáticos, montaron, con el apoyo de Plan Protection y de la Dirección de Inteligencia de la Marina de Guerra (DINA) a cargo del Contralmirante Guillermo de las Casas, un sistema electrónico para interceptar las conversaciones telefónicas de importantes funcionarios y Ministros de Estado. Las grabaciones eran remitidas de inmediato a la Embajada Norteamericana, comprometiendo gravemente la seguridad nacional.

"Todos esos hechos, descubiertos y rastreados por el Servicio de Inteligencia del Ejercito preocupaban hondamente al General Velasco, quien en su mensaje al país el 3 de octubre de 1969 denunció la existencia de "maniobras conspirativas movidas desde el exterior contaban con el apoyo y la colaboración de la oligarquía criolla". Fue a partir de ese momento que se decidió en el Servicio de Inteligencia del Ejercito, en colaboración con el Ministerio del Interior y bajo la Dirección del COAP, elaborar el plan para intervenir las oficinas de "Plant Protection" y apresar a su jefe.

El sorpresivo operativo permitió descubrir que un agente norteamericano enquistado en el Aeropuerto Internacional interceptaba la correspondencia privada y oficial obteniendo microfilms que eran derivados a la CIA, con abundante información sobre instalaciones, instituciones y personajes nacionales. Por esta razón, el Gobierno de Velasco, en mayo de 1970 puso en vigencia el D.S. No. 021-70-IN,

Reglamento de la Policía Particular, prohibiendo a los extranjeros ser miembros de cualquier organización de Policía Particular. El 9 de noviembre del mismo año, el Presidente Velasco convocó a una reunión a la que asistieron el Gabinete Ministerial, el Consejo de Defensa Nacional, el jefe del SIN, Coronel Eduardo Segura, en la que, después de un amplio análisis se acordó la expulsión del país de William D. Chappers, Irene Habrahams de Ugarriza y el pase al retiro del Contralmirante Guillermo de las Casas. Al mismo tiempo se acordó declarar "no gratas" al Peru, a los integrantes del Cuerpo Diplomático Norteamericano, Ernest Siracusa y Frank Ortiz, otorgándoles un plazo perentorio para abandonar el país. Por su parte, el Embajador Norteamericano, John Wesley Jones, solicitó al Canciller Mercado Jarrin mantener la discreción sobre el hecho de manera de no deteriorar mas las relaciones entre ambos países. Chappers se dirigió al Brasil, pero no perdió contacto con sus agentes de Peru. Así, el 11 de mayo de 1970, el SIN interceptó una carta enviada por Chappers desde Sao Paulo a Luis Sánchez M. en la que solicitaba su participación en un hecho desestabilizador no revelado, urgiéndolo a "continuar fiel a la Institución". Otra carta, enviada a Rogelio Quiñones, informaba sobre su actividad de espionaje a través de ciudadanos peruanos hostiles al Gobierno. En dicha misiva mencionaba el haber recibido información en torno a la formación de un partido nacionalista y urgía a impedir su nacimiento o a destruirlo y le participaba que estaban forjando un programa destinado a "darle impulso tipo cohete a nuestra organización". Era pues, la CIA consciente del peligro que significaba la formación de un Partido Nacionalista en el país. Pero Chappers estaba también trabajando con vinculaciones en Chile. Es así que el SIN (el Servicio de Inteligencia Nacional peruano, GIM), en octubre de 1970, logró interceptar en el Aeropuerto Internacional del Callao, dos cassets conteniendo el primero un mensaje grabado por Horacio Delgado Sasaki (a) Picho, dirigido a William Chappers, y el segundo la respuesta de este a Picho.

"En el primer casset Picho pide instrucciones a Chappers: "Dígame que más se puede hacer aquí, que es lo que hace falta para realizar lo mejor para ustedes". Y en otra parte: "cuando salgan estos señores estaremos de vuelta acá y vamos a ser tan grandes o mas de lo que somos". En el segundo casset de respuesta, Chappers, le da órdenes a Horacio Delgado Calle, padre de Picho, en los siguientes términos: "Tu te quedaras allí en el Peru, para terminar lo último de las cosas y Picho, si es que no es necesario allí, tomaría viaje viniendo por Santiago. Allí tomara contacto con Ramón ya que para esa fecha le habré enviado detalles concretos de cómo tendrá que organizar las cosas y con quienes, pues se hace necesario cambiar el equipo de Santiago" He aquí la prueba concreta de que la labor de socavamiento de la CIA estaba dirigida no solamente al Gobierno de Velasco, sino también hacia Allende.

"Toda esta actividad mas los antecedentes de Chappers que había fundado otra empresa en Sao Paulo con el nombre de "I.P.S. Servicio de Seguridad S.A." bajo cuya cobertura operaba en ese país, motivaron que el Delegado de Extranjeros, Joao De

Cunha Lima, elevara un informe al Departamento de Justicia de Brasil, solicitando la expulsión del país de William D. Chappers.

"Por su parte, Ernest Siracusa, después de abandonar el Peru fue nombrado Embajador de los Estados Unidos en Bolivia, en donde le cupo un importante papel en la preparación y realización del golpe militar del General Hugo Bánzer, que depuso al General nacionalista Juan José Torres, que había nacionalizado el petróleo. En Agosto de 1973, Siracusa viajó a Chile, donde desarrollo similar tarea de desestabilización" (MANYARI, ob. cit. Pags. 58-59).

Es pues evidente que cuando se produjo la llegada a Bolivia del Embajador Ernest Siracusa, se acrecentó el nivel de desestabilización que ya había socavado la estabilidad del gobierno del Gral. Juan José Torres Gonzales, y ese Embajador fue el que dio la más importante cooperación al naciente gobierno del entonces Cnl. Hugo Bánzer Suárez no sólo para su consolidación sino para su proyección en una acción enérgica, dura y hasta sangrienta sobre las fuerzas guerrilleras izquierdistas.

Nos hemos detenido en este relato para significar que los procesos de desestabilización en el Perú, en Chile, en Bolivia y en la Argentina, de los gobiernos democráticos, fueron casi -sino evidentemente- similares, aunque en rigor de verdad hay algunos puntos que anotar y que, probablemente, hayan sido las causas para la intervención más contundente de la CIA en el Cono Sur. Estos antecedentes, a la luz de los hechos históricos se pueden resumir en:

1) En el Perú, el Presidente Juan Velasco Alvarado empezó a hacer adquisiciones de armas de origen soviético, aumentando notablemente su poder militar en la subregión. Todo apuntaba a una nueva guerra con Chile que no se produjo, pero es obvio que los contratos de compra bélica del Perú a la URSS han debido poner en estado de alerta a los norteamericanos. No hay que olvidar que el poder militar de Cuba se asentó en la década del 60 en el parque bélico soviético y el Perú era el Segundo país en adquirir un importante stok de armas de la URSS. Una compra de armas no implica necesariamente reflejo o dependencia ideológica, pero desde luego que abre las compuertas para que "asesores" militares soviéticos pudiesen penetrar a los estamentos castrenses y más propiamente en el factor militar.

2) En Bolivia, durante el Gobierno del Gral. Alfredo Ovando Candia fue formalmente abierta la Embajada de la URSS. Hoy es posible conocer que Ovando Candia era muy amigo de ciertos diplomáticos cubanos acreditados en Bolivia de manera extraoficial y que recurrentemente visitaban nuestro país de manera reservada. Ese es apenas un antecedente. El otro es que estando ya en el poder el Gral. Juan José Torres Gonzales y bajo inspiración de partidos de izquierda, fue instalada una Asamblea Popular que intentaba suplantar al tradicional Parlamento Constitucional y alzarse como una fuente de poder. La variable de esta Asamblea Popular es que debía impulsar la organización de sus comités armados intentando crear una dualidad de poder militar en relación a las Fuerzas Armadas. La presencia preponderante del Partido Comunista de Bolivia, la existencia del Ejército de

Liberación Nacional (ELN), eran obviamente factores de preocupación para la CIA aunque en rigor de verdad nunca el sector popular tuvo una verdadera organización militar capaz de resolver el problema del poder a su favor. Es pertinente anota aquí que algunos sectores políticos, y sindicales fueron elementos de desestabilización del Gobierno de Torres. Una idea muy audaz nos empujaría a pensar que cumplían instructivas de planes elaborados por la CIA, pero eso es difícil probar por ahora

3) En Chile era evidente la presencia de cubanos que intentaban articular la defensa armada del Presidente Salvador Allende y este elemento fue hábilmente usado por la CIA para crear los marcos de desestabilización en ese país hasta provocar que los militares asuman el poder. Los militares chilenos -tradicionales y proverbiales por su nacionalismo-, fueron poco menos que manipulados por la CIA para lanzarse a la ruptura institucional de la Democracia bajo el mismo clima de inestabilidad que se vivió en Bolivia con Torres, y en Perú con Velasco Alvarado. Para este fin incluso se inventaron supuestos planes de asesinato de jefes militares a manos de izquierdistas. La CIA creó el famoso Plan "Z" en Chile que fue el detonante de la desestabilización institucional en ese país y el argumento más convincente para que los militares rompan la institucionalidad de esa nación. En Bolivia fue presentado el Plan "Zafra Roja" que tiene más o menos las mismas características que el Plan "Z" y que fueron los argumentos que terminaron convenciendo a muchos militares a tomar el poder contra esos gobiernos populares.

Este fue el fondo histórico sobre el que empezó a dibujarse los contornos tenebrosos del "Sistema Cóndor" en un esfuerzo por hacer caer el peso de la represión política más allá de nuestras fronteras, incluyendo operaciones hasta en Europa.

4.- CÓMO FUNCIONÓ EL "SISTEMA CÓNDOR" EN BOLIVIA.-

Habla el agente secreto Juan Carlos Fortún[1]:

"El "Sistema Cóndor" en Bolivia, trabajó en por lo menos tres centros que eran algo así como los cerebros de coordinación con el resto de los países que constituían la cadena de la información. "Estos centros eran:

"1) El Ministerio del Interior donde estaba centralizado todo el mecanismo de comunicación vía radio, telex y correspondencia.

"2) El Departamento de Orden Político (DOP) donde estaba centralizado todo el aparato operativo de interrogatorios y acciones de seguimiento, así detenciones y capturas de los subversivos internacionales que eran buscados y

"3) El Departamento Segundo de Inteligencia Militar con el cual los civiles teníamos muy poco conocimiento. Por lo general, este Departamento Segundo nos enviaba a oficiales y jefes, expertos en cuestiones de inteligencia para trabajar en "comisión" al Ministerio del Interior. En realidad ellos eran enlaces directos entre el aparato represivo del Estado y el sistema inteligencia militar. Muy poco conocimos de las actividades en este sector militar y al que los agentes civiles teníamos un acceso bastante limitado.

"El Ministerio del Interior, era obviamente el centro principal de las acciones de

[1] Ya hicimos notar que Juan Carlos Fortún fue uno de los agentes que nos proporcionó la mayoría de los datos documentales para este reportaje. En su poder estaban varios papeles importantes aunque parciales sobre el Sistema Cóndor. El trabajo en diferentes áreas de ese sistema de inteligencia. Desde hacer el papel de seguimiento a diversas personalidad, pasando por los cargos de kardixta, y operador de radio en algunos momentos. Su apertura con el autor, fue un trabajo bastante largo y prolongado y desde luego que en más de una oportunidad rehusó referirse al tema, aunque en otras conversaciones proporcionaba algunos datos sueltos que luego era preciso confrontarlos con testimonios históricos. Fortún era un hombre bastante temperamental y muy pronto a reaccionar de manera violenta, aunque esto no significa que haya sabido respetar a hombres inteligentes. En su concepción sólo habían dos clases de hombres: aquellos que le inspiraban respeto por su autoridad jerárquica sobre él o por cualidades intelectuales que podía apreciar en una persona, o de los contrario eran unos pobres "cojudos" o "cabrones" a los que incluso podía llegar a faltarlos físicamente. De su vida privada conocimos muy poco porque era bastante reservado. Sólo supimos que estaba casado con una médico y jamás, en nuestras conversaciones tocamos aspectos relacionados a su vida familiar o particular. Nuestras conversaciones solían ser producto de encuentros casuales o cuando alguna vez se dejaba caer por el Congreso Nacional para tomarnos un café. El autor ignora si en los últimos años Fortún trabajaba para algún organismo de inteligencia, pero era claro que las finalidades de su charla era también tratar de buscar información. Su muerte sorpresiva se produjo hacia finales del año 1993.

inteligencia y durante los primeros años de la década del 70, el Cnl. Rafael Loayza adquirió un poder inmenso como Jefe del Servicio de Inteligencia del Estado (SIE). En realidad a él se le debe haber estructurado los archivos más completos que jamás haya tenido el Ministerio del Interior sobre elementos subversivos. Eran un hombre más bien bajo que alto, pero su mirada y su sola presencia influía un gran respeto y temor. Cuando los agentes cometíamos algún error, o no habíamos hecho un buen

[2] El Cnl. Rafael Loayza llegó a ser uno de los jefes militares con mayor conocimiento sobre cuestiones de inteligencia. Ex combatientes de la Guerra del Chaco allí se destacó particularmente por su sobriedad y luego por su dedicación al estudio de las matemáticas lo que le valió llegar a ser experto en cálculo de tiros de mortero. Muy joven aún recibió los rigores de la represión política. Afiliado a la Falange Socialista Boliviana, estando en el Ejército fue dado de baja de las Fuerzas Armadas, por el gobierno revolucionario del MNR. Fue duramente perseguido y encarcelado como preso político por el régimen del MNR, lo que aparentemente creó en él una suerte de resentimiento político hacia todo lo que significaba izquierdismo. Fue rehabilitado, como muchos otros jefes militares, por el Gral. René Barrientos Ortuño y su extraordinaria capacidad de memoria, paulatinamente lo fue llevando a especializarse en cuestiones de inteligencia. Asistió a diversos eventos internacionales donde se discutían asuntos de lucha antisubversiva. Varios que lo conocieron no vacilan en decir que en lugar de un cerebro humano, susceptible al olvido, el tenía una computadora donde estaban archivados, nombres lugares y antecedentes con los cuales solía realizar su trabajo de inteligencia. Estuvo invitado varias veces a los Estados Unidos donde aparentemente recibió cursos de inteligencia. Fue un hombre sumamente reservado y escurridizo a la prensa y el mismo era su propia seguridad. Mientras fue jefe de Inteligencia del Ministerio del Interior, durante varios años, nunca decía a nadie cuál sería su recorrido y a qué hora saldría de su despacho. Intempestivamente solía abandonar su despacho y su chófer debía estar listo las 24 horas del día. Cuando abandonaba sus oficinas del Ministerio del Interior, se ubicaba al lado de su chofer, quien debía estar atento a las manos del Cnl. Loayza porque éste por simples señas le iba indicando calle por calle (izquierda, derecha, de frente) hacia dónde se estaban dirigiendo. Nunca decía a su chofer el destino al que irían. Simplemente se sentaba al lado del conductor y empezaba a dirigir su vehículo con señas mientras que muy cerca de sus pies estaba una metralleta. Quienes lo conocieron afirman que su poder era de tales dimensiones que muchas veces logró sobrepasarse la autoridad de los sucesivos Ministros del Interior quienes le tenían un respeto casi absoluto y se dice que en muchos casos informaba de varios acontecimientos directamente al Presidente de la República, aunque esto es difícil de comprobar a no ser que haya una confirmación por parte de ex mandatarios de la República, lo que casi siempre resulta improbable al considerarse muchos de estos temas como de "seguridad del Estado" y rige el secreto sobre áreas de documentos clasificado. Loayza murió el 11 de mayo de 1992, y su deceso fue anunciado apenas por un modesto aviso de prensa de sus familiares y al entierro asistieron apenas unos cuantos ex-colaboradores suyos. Una muerte muy poco digna para un hombre que creó el aparato y sistema de seguridad y represivo más grande que jamás haya tenido el país. Nadie le hizo ni siquiera un modesto homenaje.

operativo, solía reprendernos enérgicamente con puntapiés directos a las canillas. Cerca suyo siempre tuvo a jefes y oficiales del Ejército como colaboradores, pero tampoco como confidentes. En ese papel estuvieron un Cnl. Cadima, el entonces Capitán Carlos Mena, y muchos otros.

"El hoy Cnl. Carlos Mena Burgos fue uno de los importantes colaboradores del Cnl. Rafael Loayza para la creación del Servicio de Inteligencia del Estado y en determinado momento más adelante, llegó a ser uno de sus jefes más importantes.

"En el Ministerio del Interior, en el tercer piso, fue instalado un sistema completo de comunicaciones vía radio-operador y luego un sistema de telex que estaba enlazado con Argentina, Brasil, Chile, Paraguay y Uruguay, a través de la empresa Cable West Coast. Era en esta repartición donde se elaboraban los mensajes dirigidos a los países que hemos mencionado ya sea pidiendo informes sobre el paradero de algún elemento subversivo, o recibíamos los pedidos de los servicios de inteligencia de esos países para que se haga seguimiento a alguna persona en particular para luego proceder a su detención.

"El Jefe de nuestro Departamento, por lo general un oficial enlace del Ejército, tenía en su poder y bajo llave, una máquina especial que servía para codificar y descodificar los mensajes que se enviaban y recibían a todos y cada uno de esos países. En ese tiempo se decía que era una máquina especialmente fabricada para el "Sistema Cóndor" por el Departamento Logístico de la Central de Inteligencia Americana (CIA).

"Esa máquina, codificaba los mensajes en grupos numéricos que no podían ser leídos si acaso no se tenía esa máquina decodificadora. Cuando llegaba un telex ya sea de los servicios secretos de cualquiera de los países nombrados, se llevaba el telex y se lo sometía a la máquina para ser traducida al español e inmediatamente esos mensajes eran pasados a los jefes superiores y por lo general directamente al Cnl. Rafael Loayza.

"Igual cosa ocurría con los mensajes que nosotros enviábamos: recibíamos el original elaborado por los jefes del servicio con el destinatario que eran oficinas secretas que funcionaban en los países nombrados. Cada mes renovábamos códigos de identificación particularmente entre los operadores.

"Decía que cuando recibíamos un radiograma original, este era sometido inmediatamente a la máquina codificadora que volvía el mensaje en grupos numéricos y luego lo picábamos en cintas de telex. Teníamos la instrucción de que una vez codificado el mensaje, devolver inmediatamente el original y era absolutamente prohibido sacar una copia o fotocopia del mismo.

"Una vez codificado el mensaje, se picaba la cinta de telex y entonces, desde las oficinas del Ministerio del Interior se establecía contactos con otras oficinas claves ya sea de Argentina, Brasil, Chile, Uruguay, Paraguay. Las cintas perforadas eran destruidas inmediatamente

HABLA UN TÉCNICO OPERADOR DE TELEX QUE TRABAJÓ EN LA DESAPARECIDA EMPRESA INGLESA CABLE WEST COAST[3].-

"En la década del 60 y el 70, Cable West Coast, junto a la empresa americana A. American, atendíamos gran parte de los servicios de telex y telegrafía internacional de Bolivia, porque ENTEL recién se estaba equipando esos años. Era un sistema antiguo sobre ondas de Radio con las cuales hacíamos conexiones de telex.

"Ha debido ser a fines de la década del 60 o el 70, no recuerdo bien la fecha pero se pidió a Cable West Coast se instale un servicio de Telex para lo que entonces era el Ministerio del Interior. Instalamos las mejores máquinas que teníamos por entonces.

"Las conexiones se hacían vía operador, y en muchos casos se recibía primero el telex en nuestras oficinas centrales, y luego recién se las remitía a su destinatario y se manejaban con códigos y claves.

"Lo que siempre nos llamaba la atención era que los telex que salían del Ministerio del Interior u otros que llegaban del exterior para ese ministerio procedente de diferentes países eran muy extraños, porque generalmente eran columnas y grupos de números. Siempre hemos presumido que se tratarían de telex codificados, pero era imposible conocer su significado.

"Las copias que usted me muestra ahora, son evidentes. Y esto le digo sobre todo por los códigos que aparecen al comienzo y al final de los telex, porque alguna vez yo he atendido la recepción o envío de esta clase de documentos.

"No puedo asegurarle que solamente haya sido a la Argentina, Brasil, Chile Paraguay, y Uruguay como usted indica. También se mandaban este tipo de telex cifrados a otros países como a los propios Estados Unidos.

"Obviamente que nosotros no estábamos autorizados a conocer quién o quiénes eran los destinatarios. Lo único que sabíamos era que ese tipo de cables procedían

---

[3] El autor de éste reportaje hacia fines de la década del 70, trabajó con la agencia de Noticias Reuter, cuyos despachos periodísticos se realizaban a través de las oficinas de la empresa británica Cable West Coast que tenía los servicios de telex con unos viejos equipos. Los enlaces de telex a telex debían realizarse mediante radio operadora. Las oficinas de Cable West Coast funcionaban en los pisos primero y segundo de lo que hoy es el edificio de la Galería Luz, en el centro de La Paz. Esta circunstancia permitió al autor, hacer amistad con varios técnicos de cable West Coast con muchos de los cuales departíamos a veces noches de vigilia noticiosa para transmitir nuestro material informativo. Consecuentemente, cuando el agente Fortún habló de la existencia del sistema de Comunicación Cóndor, hicimos averiguaciones con los técnicos de la hoy desaparecida Cable West Coast. Muchos sintieron temor de referirse a ese asunto, y otros lo hicieron con los limitados conocimientos que tenían pero al leer las copias de los cables originales que fueron recuperados, ellos admitieron que eran evidentes y reales.

del Ministerio del Interior. Sobre su contenido muy poco le puedo decir. Pero que se utilizaban los servicios de Cable West Coast, de eso no cabe duda alguna. Este servicio de comunicaciones del Ministerio del Interior con muchos países, la hemos prestado casi hasta que dejamos de trabajar a principios de la década del 80, pero tengo entendido que luego estos servicios fueron transferidos a ENTEL" [4]

El testimonio que acabamos de transcribir, certifica la autenticidad de los telex que nos fue mostrado por Juan Carlos Fortún, pocos meses antes de su fallecimiento.

CÓMO TRABAJABA EL "SISTEMA CÓNDOR" EN EL DOP.-

El Departamento de Orden Político (DOP) fue creado tras el advenimiento al poder del régimen del Gral. Hugo Bánzer Suárez y en cierta medida fue una continuación del Departamento de Orden Social (DOS) que fue creado bajo el régimen del Gral. René Barrientos Ortuño en la década del 60.

Fue el Gral. Barrientos el que propició la creación de la Dirección Nacional de Investigación Criminal (DNIC) constituida fundamentalmente por policías civiles y de cuyos cuadros resultaron algunos excelentes investigadores.

Aunque sus tareas originales era la investigación de delitos comunes se crearon dos subdivisiones importantes: la oficina de asuntos especiales y el Departamento de Orden Social. En la primera se atendían casos extraordinarios y de mucha importancia y trabajaba en directa relación con las oficinas de la INTERPOL. La segunda tenía más bien la misión de realizar trabajos de investigaciones políticas internas en coordinación con el Ministerio del Interior. Al DOS eran llevados en comisión agentes civiles de la DIC para realizar algunas tareas concretas de espionaje y seguimiento político así como tareas de relevamiento de información de inteligencia en los medios políticos y sindicales.

A la cabeza de este organismo en La Paz, pero con autoridad nacional, estaba el comisario Guido Benavidez Alvizuri[5], que es un hombre con vastos conocimientos en cuestiones de inteligencia y manejo de personal civil en esta materia.

Benavidez prestó valiosos servicios a los sectores militares que prepararon la conspiración del entonces Cnl. Hugo Bánzer Suárez a través de grupos civiles con los cuales se encontraba en permanente contacto. Lo cierto es que después que triunfó el Golpe de Estado del Cnl. Hugo Bánzer Suárez, por recomendación del

---

[4] Testimonio de un ex técnico de Cable West Coast al autor en conversación confidencial.

[5] Benavides se encuentra en la cárcel cumpliendo una condena por su participación en el golpe de Estado del 17 de Julio de 1980 encabezado por el Gral. Luis García Meza y cuya estructura de inteligencia estuvo muy íntimamente ligada a militares y mercenarios extranjeros que trabajaron para el Sistema Cóndor como veremos más adelante.

Cnl. Rafael Loayza, se creó el Departamento de Orden Político (DOP) como el brazo "operativo" del Ministerio del Interior. No es cierto que este organismo haya tenido independencia de funciones, sino que respondía más bien a las ordenes que emanaban del Ministerio del Interior a través del Servicio de Inteligencia del Estado (SIE).

A la cabeza de este organismo, como Director del DOP fue nombrado Guido Benavidez Alvizuri.

A través de una considerable cantidad de agentes se formó una red de inteligencia en todo el territorio nacional, relevando información que luego era procesada por un "Estado Mayor" constituido fundamentalmente por cuatro personas de alto nivel: Gemio, Daniel Cuentas Valenzuela, Jorge Balbian y Víctor Barrenechea.

En muchos libros referidos a éste período político, este "Estado Mayor" del DOP en la década del 70 generalmente es presentado simplemente como un grupo de torturadores lo que constituye un error.

Este grupo, en realidad, era el que realizaba el análisis y la evaluación de inteligencia de toda la información que hasta ellos llegaba, desde diferentes fuentes.

Este grupo de hombres realizaba informes secretos que en sobres lacrados eran llevados a personas bien determinadas en las oficinas de las Embajadas de Argentina, Brasil, Paraguay y Uruguay, lo que hace suponer que el "Sistema Cóndor", tenía personal encubierto en todas y cada una de esa legaciones diplomáticas.

Igualmente, de esas mismas oficinas, se recogía una correspondencia en sobres lacrados que luego eran conocidos única y exclusivamente por ese "Estado Mayor".

Aunque nunca fue posible conocer esos documentos secretos, hoy día hay que suponer que se trataban de informes cifrados sobre el seguimiento que se hacía en territorio boliviano a subversivos extranjeros que actuaban en nuestro país o posiblemente solicitudes de información sobre la actuación de "extremistas" bolivianos en los países donde se había establecido el "Sistema Cóndor".

Un dato que resulta sumamente sugestivo -en la composición de ese Estado Mayor-, es el siguiente: De los nombres citados, dos de ellos fueron en su juventud miembros del Ejército de Liberación Nacional (ELN) boliviano: se trata de Jorge Balbian y Daniel Cuentas Valenzuela.

Otro exagente de inteligencia relató que ambos fueron detenidos al empezar la década del 70 en uno de los varios operativos que por entonces se realizaba para apresar a guerrilleros del ELN. Ambos -Balbían y Cuentas- habrían sido sometidos a fuertes presiones psicológicas y físicas para conseguir que se conviertan en colaboradores de los servicios de inteligencia con el objetivo de desbaratar al Ejército de Liberación Nacional (ELN).

Según algunos ex agentes, el Cnl. Rafael Loayza, en una oportunidad, en persona los habría llevado hasta una fosa, donde iban a ser fusilados y lo único que podía salvarles su vida era aceptar a colaborar con los mecanismos de inteligencia a lo que habrían accedido a cambio de salvar su existencia. De esa manera es

Balbian[6] y Cuentas se convirtieron en piezas claves para detener y desmontar el aparato militar del ELN.

Sin embargo otros ex-militantes del ELN, consultados por el autor, tienen esta otra versión: cuando Jorge Balbian fue detenido posiblemente por el seguimiento que se le hizo, el empuño su arma en un esfuerzo por evitar su apresamiento a manos de los organismos represivos. Pero finalmente fue apresado y sometido a una dura acción de torturas durante varias semanas. Los informes que tienen estos militantes del ELN, es que Balbian fue amenazado inclusive con el asesinato de uno de sus más íntimos familiares, lo que terminó "quebrándolo" y ocasionando luego que se tenga que ver obligado a cooperar con los servicios de inteligencia. Algo similar habría ocurrido con Damy Cuentas, según estos mismos testimonios.

Empero la abundante literatura política que se ha escrito sobre ellos, los muestra simplemente como traidores y torturadores y como si de mútuo propio hubieran aceptado actuar para los servicios de inteligencia del régimen imperante ese momento.

Aunque no se trata en absoluto de justificarlos ni mucho menos ante la Historia, tenemos que señalar que los organismos de inteligencia utilizaron generalmente con insistencia el mecanismo de la infiltración de sus propios agentes entre los grupos guerrilleros, pero en muchos casos se suele doblegar ("quebrar" se suele decir en el argot guerrillero) a sus militantes para que delaten a sus compañeros. Esto ha ocurrido en Uruguay, en Paraguay, en la Argentina, en Chile y no habría porqué dudar que también ha ocurrido en nuestro país.

Habla otro ex-agente del DOP:

"El DOP tenía agentes incrustados en casi todas las organizaciones sindicales y políticas en ese tiempo. Eran dirigentes y militantes, o simpatizantes que estaban a sueldo del DOP. Eran elementos juramentados con la amenaza de que su vida podía correr peligro si no estaban a nuestro servicio o si se atrevían a traicionarnos. Generalmente eran reclutados por los miembros del Estado Mayor del DOP o de lo contrario del Ministerio del Interior, nos pasaban el dato de que debíamos hacer "contacto" con determinado personaje que era quien nos pasaba informes escritos; en otros casos nos daban mensajes en clave que luego transmitíamos a nuestros superiores. Ellos se encargaban de descifrar el mensaje recibido. Esto nos permitia sa-

[6] El autor tuvo la ocasión de conocer y tratar personalmente con Jorge Balbian, quien actualmente es dirigente de Acción Democrática Nacionalista, y la impresión que de él se tiene es que es un hombre de gran capacidad para el análisis político, económico y social. Empero debemos dejar aclarado que precisamente en resguardo del conocimiento trabado con su persona, jamás conversamos de estos temas históricos porque no hubo ocasión de abordarlo. Por lo demás tampoco hay la seguridad que él quiera referirse a estos asuntos que son parte de la Historia y porque generalmente se encuentra mucho nivel de confidencialidad.

ber con absoluta precisión qué iba a ocurrir en determinado momento y lugar. Nosotros no conocíamos sus nombres precisos y sólo los conocíamos por sus alías o nombres de guerra que se les asignaba y habíamos establecido un sistema de entrega y recepción de informes mediante "buzones" en diferentes lugares de la ciudad de La Paz y también del interior del país. Obviamente no eran todos los dirigentes, militantes o afiliados de una organización sindical sino de algunos a los que se había logrado doblegar por varios métodos que iban desde la amenaza a su seguridad personal y familiar, el chantaje porque se les conocía problemas personales y económicos, hasta la persuasión política. La información sobre estos agentes estaba en el Ministerio del Interior, aunque claro el DOP tenía también su propia red[7]".

Con estos antecedentes es fácil imaginar la cantidad impresionante de información que acumulaban los servicios de inteligencia tanto en el Ministerio del Interior como en el DOP sobre las actividades de los grupos armados, pero también políticos y sindicales.

Quizá resulte ilustrativo ahora conocer, por ejemplo, de cómo un organismo secreto chileno podía detectar a una red de "subversivos" mediante la amenaza.

Esta versión es ilustrativa:

"CHILE 17 AÑOS DESPUES

"DIRIGENTE DEL MIR CONFIESA HABER ENTREGADO A SUS COMPAÑEROS A PINOCHET.

"Santiago de Chile, 26 Nov. (EFE).- La ex-colaboradora de la desaparecida Dirección Nacional de Inteligencia (DINA) de Chile, Marcia Alejandra Merino, en un dramático testimonio y tras 17 años de silencio, confesó hoy su participación en la entrega de varios dirigentes izquierdistas ahora muertos o desaparecidos.

"Pido perdón a los familiares de los detenidos desaparecidos en aquellos casos en que yo fui obligada a entregar información que condujo a su detención", dijo llorando ante los periodistas la ex-colaboradora de la policía secreta del pasado régimen militar.

"Merino, de 42 años, conocida como la "flaca Alejandra" en el Movimiento de Izquierda Revolucionaria (MIR), que dirigió, realizó por primera vez su confesión pública en las oficinas de la Comisión Chilena de Derechos Humanos.

"Yo entregue a Lumi, no quería asumirlo, pero la entregué y si no la hubiera entregado Lumi no estaría muerta", en referencia a las circunstancias de la detención de una de sus mejores amigas y compañera de partido.

"Lumi Videla fue detenida el 21 de septiembre de 1974 y su cadáver apareció en los jardines de la embajada italiana el 4 de noviembre del mismo año, en un intento de la DINA por encubrir su asesinato y atribuirlo a los refugiados que se encontraban en esa legación, como publicó entonces la prensa.

---

[7] Testimonio al autor de un ex agente del DOP que pidió el anonimato.

"Los testimonios de otra colaboradora de la DINA arrepentida, la ex-socialista Luz Arce, y de presos políticos señalan que la joven fue salvajemente torturada y murió durante un interrogatorio.

"Merino, que fue encarcelada antes que su amiga, pidió a los familiares de las víctimas que comprendieran que el daño que provocó no fue deliberado, ya que fue sometida a salvajes tormentos.

"No hubo negociación, yo no hice tratos, yo simplemente me quebré, a mi me destrozaron, me convirtieron en un ente y fue un proceso progresivo", expresó con voz entrecortada dejando al descubierto una de las más sórdidas facetas de lo que fue el trabajo de la ex-policía secreta del pasado régimen que encabezó hasta marzo de 1990 el General Augusto Pinochet.

"La declaración de la "flaca Alejandra" afectó a varios dirigentes del MIR, entre ellos el profesor universitario Alfonso Chanfreau, que fue novio de Merino y que hoy es uno de los detenidos desaparecidos.

"También figura Lautaro Videla, hermano de Lumi, que logró escapar con vida de la prisión y que hoy escuchó el testimonio de la mujer.

"El Presidente de la Comisión de Derechos Humanos, Jaime Castillo Velasco, agradeció el testimonio de Marcia Alejandra Merino, y manifestó su deseo de que esta declaración sirva para esclarecer otros casos" (Versión de la Agencia EFE difundida en La Paz, Bolivia por varios periódicos el 27 de Noviembre de 1992).

Otro caso ilustrativo fue el asesinato de Contreras Maluje, un dirigente comunista que fue cruelmente torturado por los servicios de inteligencia, intentó escapar de sus captores, fue recapturado y finalmente muerto.

Dice un escrito de varios periodistas chilenos: "La certeza de su muerte (del dirigente comunista Contreras Maluje) sólo se tendría ocho años más tarde, cuando el agente del Sifa (otro mecanismo secreto de inteligencia de Chile, n. del a.) Andrés Valenzuela narró a la periodista Mónica González los pormenores:

"Un hombre alto, medio moreno, nariz respingada, abultada, ojos café, pelo negro y brillante" fue quien entregó a Contreras Maluje a los servicios secretos. "El había estado detenido en el edificio del Clarín y entregó a Contreras Maluje, porque dio el contacto. No recuerdo el puesto que tenía este hombre, al cual llamábamos 'José', en las Juventudes Comunistas, pero era importante. Había otro, el 'Macaco', que le decían, bajito, morenito; nosotros le pusimos 'Macaco', porque le encontrábamos cara de mono. Había otro comunista que cayó con el 'Macaco' . Este último era de finanzas y tenía un departamento en el centro [de Santiago]; a ese otro le decíamos 'Relojero'. Todos esos detenidos se iban el día viernes a sus casas y los pasábamos a buscar el domingo en lugares previamente contactados, la Plaza Ñuñoa, por ejemplo. Cuando ellos nos entregaron a Carlos Contreras Maluje se fijaron de a poco las reglas.. (VARIOS AUTORES, Chile la memoria Prohibida, Pehuen Editores, 1989, Santiago de Chile Pg. 423)

Por este estilo los casos se multiplican al punto de que hoy existen serias dudas,

por ejemplo, del papel que ha jugado Mario Firmenich, jefe de los Montoneros argentinos, quien habría entregado a varios de sus propios camaradas y simpatizantes.

Los casos sirven para ilustrar, simplemente el caso de Balbian y Cuentas[8].

Pero lo que ahora queda como testimonio para la Historia, es que ambos, junto a Benavides, Gemio y Víctor Barrenechea[9] constituyeron una suerte de núcleo civil boliviano que sirvió al "Sistema Cóndor", y es muy difícil -y probablemente lo continuará siendo en el futuro- establecer la responsabilidad y el papel jugado por los nombrados porque era obvio que, sobre ellos, también existía una estructura jerárquica superior que estaba afincada en el Ministerio del Interior.

A todo este proceso de persecución y captura de dirigentes y militantes izquierdistas es que se dio en llamar la "Guerra Sucia" en el Cono Sur y que tuvo, en el "Sistema Cóndor", un verdadero ente coordinador de todas las acciones de inteligencia de los países involucrados dentro este sistema represivo.

Hoy, retrospectivamente, resulta increíble pensar en que los sistemas de seguridad de nuestros países hubiesen podido asumir un papel coordinador en este tipo de tareas, cuando se supone que un mecanismo de seguridad está destinado más bien a salvaguardar la seguridad externa de un país.

Pero fue parte de nuestra historia.

---

[8] Daniel Cuentas Valenzuela, fue condenado por la Corte Suprema de Justicia el mes de abril de 1993, a 20 años de presidio por su participación en el Golpe del 17 de Julio de 1980, y luego su actuación en el asalto a una casa en La Paz, en Enero de 1981, donde se encontraba la alta dirección del Movimiento de la Izquierda Revolucionaria (MIR). "Dami" Cuentas, como se lo conocía en el Sistema Cóndor, ya lo dijimos perteneció originalmente a las filas del Ejército de Liberación Nacional (ELN) del que desertó. Tras conocer su sentencia a la Cárcel, Cuentas buscó refugio en Chile. Su esposa es de nacionalidad chilena y estaba radicando en su país de origen. La INTERPOL, lo detuvo los primeros días de agosto de 1993 y las autoridades bolivianas han solicitado su extradición en el entendido de que sobre el pesa una sentencia plena. Empero y de manera muy sugestiva, el 12 de Enero de 1993, la Corte Suprema de Chile rechazó el pedido de extradición de Cuentas Valenzuela porque según las autoridades de ese país no ha cometido el delito del que se le acusa. Este rechazo de Chile, ha dado a pensar en que Cuentas Valenzuela ha buscado la protección de influyentes personajes chilenos, dados sus servicios prestado al Sistema Cóndor en la década del 70.

[9] Víctor Barrenechea Aramayo, fue condenado por la Corte Suprema de Justicia a 30 años de presidio por su participación en el asalto a la Central Obrera Boliviana (COB), en el Golpe del 17 de Julio de 1980. El fue parte del Sistema Cóndor en la década del 70 en el DOP, pero los supuestos delitos de que puedan imputársele a la luz del Código Penal ya están prescritos.

5.- DE LOS HECHOS MÁS RELEVANTES DEL "SISTEMA CÓNDOR" EN BOLIVIA Y SU RELACIONAMIENTO CON LOS OTROS MECANISMOS DE INTELIGENCIA DE PAÍSES EXTRANJEROS.-

El año 1971, los organismos represivos del gobierno boliviano hicieron conocer carteles a través de los cuales se buscaba a por lo menos un medio centenar de personas de filiación izquierdista.

Ese cartel decía:

"Extremistas internacionales profugos, buscados por terrorismo, sabotaje, intimidación y asesinato.

Se incluía las fotografías de los 46 buscados y en la parte final se publicaba un texto que decía.

"Colabore con la Seguridad Nacional proporcionando datos sobre estos delincuentes a las autoridades más próximas".

Según otro ex agente del Ministerio del Interior "estos carteles fueron elaborados en base a informaciones del "Sistema Condor", y precisamente con la finalidad de que todos ellos pudiesen ser seguidos en los países que constituían la red".

Su autor le fue proporcionada una fotocopia de esos carteles de ese tiempo, y a duras penas hemos logrado identificar a los siguientes políticos izquierdistas que eran buscados nacional e internacionalmente por el "Sistema Condor".

1.- Orlando Capriles Villazón (a) Gringo. (fallecido)
2.- Rubén Sanchez Valdivia
3.- Nila Heredia.
4.- Matilde Artes (fallecida) (de nacionalidad argentina).
5.- Ely Santa Maria Vaca Arévalo
6.- Zenón Barrientos.
7.- Luis Stamponi (argentino-fallecido)
8.- Rodolfo Saldaña Larrain.
9.- Loyda Sánchez Bejarano.
10.- Martha Murillo (ELN)
11.- Escher Norma.
12.- Maria del Carmen Bascon Zegarra.
13.- Nancy Olguin Antezana (ELN)
14.- Simón Reyes Rivera (PCB)
15.- Lusmaco Gutierrez
16.- Antonio Villegas
17.- Luis Zilvetti Calderón
18.- Luis Sandoval Morón.
19.- Gonzalo Oroza Bellido.
20.- Guillermo Lora Escobar

21.- Juan José Torres Gonzales
22.- René Zavaleta M.
23.- Jorge Gallardo Lozada
24..- Luís Liendo
25.- Juan Lechín Oquendo
26.- Gustavo Sánchez
27.- Humberto Fossati
28.- NN.
29.- Elba Peñaranda (ELN).
30.- NN
31.- Marcelo Quiroga Santa Cruz
32.- (Filipo) Edmir Espinoza (ELN)
33.- Guillermo Bedregal.
34.- Roberto Fernández Gonzales
35.- NN.
36.- NN.-
37.- Jorge Kolle Cueto
38.- Ana Maria Espaltro (Argentina)
39.- NN. (Montonero)
40.- Waldo Antelo (ELN)
41.- Enrique Lucas (Guilli).
42.- Carlos Ramirez (Chacal).
43.- Oscar Zamora Medinacelli en una pose
44.- Oscar Zamora Medinacelli en otra pose
45.- Oswaldo Chato Peredo en una pose
46.- Oswaldo Chato Peredo en otra pose.[1]

Este documento, que aparentemente es un simple cartel de gente izquierdista que estaba siendo buscada después del 21 de agosto de 1971, en el fondo no lo es porque si bien se publica más o menos en junio de 1972, los hechos posteriores nos van a demostrar que muchos de ellos fueron víctimas directas del "Sistema

[1] Una fotocopia de este cartel fue guardado por un exagente del Ministerio del Interior y proporcionada al autor. Desgraciadamente el paso del tiempo ha vuelto borroso el texto de identidad de los nombres y los que aquí hemos recuperado ha sido con la ayuda de varias personas, entre ellas la del propio Cnl. Rubén Sánchez Valdivia, Ramón Rocha Monroy, la Dra. Nila Heredia y la Sra. Loyola Guzmán. A todos ellos con mucha cautela se pidió su cooperación para establecer los nombres consignados en ese cartel. En el caso de los NN no es que su nombre no esté consignado en el cartel, sino que no hemos podido identificar sus nombres y entre ellos figuran por ejemplo algunos militantes montoneros e inclusive uruguayos.

Condor", y de cómo fueron detectados y en algunos casos asesinados. Aquí radica la importancia de este documento y que según los ex-agentes de inteligencia consultados por el autor, fue elaborado, reiteramos, en base a un intercambio de informaciones de los sistemas de Inteligencia de Argentina, Brasil, Chile, Paraguay y Uruguay y obviamente nuestro país.

Por lo tanto, para poder obtener algunas conclusiones más adelante va a ser importante, retener los nombres de algunos de los nombrados.

LOS TESTIMONIOS MÁS IMPORTANTES DE LOS ASESINATOS COMETIDOS EN BOLIVIA Y FUERA DEL PAÍS POR EL "SISTEMA CÓNDOR".- LOS ASESINATOS DE BOLIVIANOS EN CHILE.-

Tras conocer varios antecedentes, los agentes de inteligencia que fueron entrevistados por el autor en sucesivas oportunidades, y después de tomar conocimiento de otros antecedentes, creen que los asesinatos de dos ciudadanos bolivianos en Chile, Jorge Ríos Dalenz e Ignacio Soto tienen su base en los informes de inteligencia que ha circulado en el circuito del "Sistema Condor".

Jorge Ríos Dalenz, fue uno de los fundadores del boliviano Movimiento de la Izquierda Revolucionaria (MIR). En ese tiempo los mecanismos represivos vigentes en el país creían firmemente que el MIR tenía una concepción guerrillera y que era partidaria de la lucha armada en Bolivia. No estaban muy lejos de la realidad.

Los agentes de inteligencia de ese entonces recuerdan que en algunos allanamientos fueron encontrados documentos que tenían mucho que ver con planes militares o por lo menos eran estudios dirigidos hacia ese fin. Inteligencia del Estado estaba convencida que el MIR tenía preparativos militares, sobre todo por la participación de varios de sus dirigentes en la resistencia armada del 21 de Agosto de 1971.

Ríos Dalenz estuvo entre los primeros dirigentes miristas que abandonaron el territorio boliviano, después de ese 21 de agosto. En el exilio, en Chile, se encontraba compartiendo su habitación con Ignacio Soto, un jóven abogado recién titulado de la Universidad de San Simón de Cochabamba, separándose luego ambos, porque llegó la familia de Soto y precisaba independencia.

Consumado el golpe del Gral. Augusto Pinochet Ugarte (Septiembre de 1973), a uno de los primeros que van a detener los agentes civiles chilenos, con toda precisión y conocimiento del lugar en que vivía, en su departamento, es a Jorge Ríos Dalenz, el fundador del mirismo boliviano.

Ríos Dalenz -hoy existe la absoluta seguridad-, fue fusilado por las fuerzas represivas de Chile, o cuando menos le aplicaron la Ley de fuga, porque se comprobó que los disparos le fueron hechos por la espalda.

Su otro compañero, el jóven abogado boliviano, Ignacio Soto, tuvo un final peor:

fue capturado en el Departamento en el que vivía y al que llegaron militares chilenos con la misma precisión que la que llegaron al lugar donde vivía Ríos Dalenz. Esto hace suponer que los dos dirigentes políticos bolivianos les estuvieron haciendo un seguimiento de mucho tiempo. Esto sólo podía ser posible en base a los datos y antecedentes que sobre su actuación en Bolivia, tenían los organismos represivos de Chile.

Soto, tras ser apresado en su departamento, fue asesinado de manera horrenda: fue arrojado a la calle por una de las ventanas del séptimo piso del edificio en el que vivía, muriendo instantáneamente.

Todo lleva a pensar, y en esto también coincidieron con el autor varios hombres y mujeres que estuvieron exiliados en Chile, en que hubo intervención del "Sistema Condor" en su interelación boliviano-chilena para acabar con la vida de esos dirigentes políticos. Si no fue con la de otros dirigentes izquierdistas más, fue sencillamente porque estos se refugiaron rápidamente bajo un programa de emergencia de las Naciones Unidas, se asilaron, o salieron rápidamente de ese país[2].

EL CASO STAMPONI.-

Habla un ex agente de la hoy desaparecida Dirección de Investigación Criminal (DIC) boliviana:

"Los días del mes de junio de 1976[3], estábamos abocados a nuestras tareas habituales en las diferentes secciones de criminalística. Como usted comprenderá todos nos encontrábamos en traje de calle. De pronto el 19 de junio de 1976 un grupo de agentes recibimos la orden de constituirnos en el Ministerio del Interior con carácter perentorio. Allí nos fueron entregadas metralletas, porque íbamos a cumplir

---

[2] Cuando estamos concluyendo la revisión final de estos borradores, el 19 de Enero de 1995, la Asociación de Familiares de Mártires y Desaparecidos por la Liberación Nacional presentó en una conferencia de prensa a varias madres de familia de estudiantes bolivianos que el año 1973, cuando se produjo el golpe del Gral. Pinochet en Santiago de Chile fueron virtualmente "desaparecidos" sin poder establecerse jamás el paradero de esos jóvenes que cursaban estudios en Santiago de Chile. Los relatos de sus madres y familiares después de tantos años, es aún muy conmovedor. Es probable que hayan sido otras víctimas del "Sistema Cóndor", pero dada la premura de la publicación de esta obra no alcanzó el tiempo necesario para ahondar en investigaciones sobre esos otros casos que se aprecen en mucho al caso de Ríos Dalenz y su amigo Soto.

[3] El agente, cuando hace este relato se está refiriendo a la convulsión que se vivía esos días en los centros de la minería nacionalizada boliviana, tras conocerse precisamente el asesinato del exPresidente boliviano, Gral. Juan José Torres Gonzáles. Esos días había estallado una formidable huelga en todos los distritos de la minería nacionalizada, junto a demandas laborales y sindicales.

misión que no nos fue explicada ese momento. Fuimos embarcados en varios Jeeps. Al mando de mi grupo fue colocado el Cap. de la Fuerza Aérea Jesús Gómez, cuyo nombre de guerra era el capitán "Phanton" nombre de un famoso militar alemán.

"Luego se incorporaron otros agentes del propio Ministerio del Interior y también del Departamento de Orden Político (DOP) entre quienes se encontraban algunos jefes superiores, menos Guido Benavidez.

"No sabíamos nuestro destino ni la misión que iríamos a cumplir. Sólo fuimos embarcados en las movilidades con nuestra respectiva dotación de armamento. Cuando llegamos a la ciudad de Oruro, nuestra caravana de vehículos se puso a la cabeza de una columna de camiones militares del Regimiento Camacho y el Regimiento Ranger, y sólo entonces se nos comunicó que iríamos a ocupar las minas. Para nosotros, que no habíamos llevado ropa de abrigo ni nada, fue una verdadera sorpresa.

"Nos llamó mucho la atención que entre los agentes civiles habían algunos que, sabíamos nosotros, estaban trabajando en el ""Sistema Condor"". En ese sistema, trabajaban solamente contados y especializados hombres que además debían gozar de mucha confianza.

"Nuestra caravana estaba constituida por más o menos 60 movilidades al mando de oficiales tanto militares, como de jefes civiles. Antes de llegar a Huanuni nos explican nuestra misión: los agentes civiles estábamos encargados de capturar a 10 dirigentes sindicales, cuya nómina no la recuerdo ahora. Luego debíamos hacer todo el trabajo de inteligencia en la ocupación de los distritos mineros de Siglo XX, Catavi, Huanuni y Uncía.

"Por boca de otros compañeros supe que otro de los objetivos prioritarios era la búsqueda y captura del guerrillero argentino Luís Stamponi (alias) "Miseria" Stamponi a quien se consideraba un peligroso guerrillero. Los organismos de inteligencia de la Argentina nos facilitaron toda la información sobre Stamponi incluyendo sus fotografías. El Ministerio del Interior sabía que Stamponi se encontraba en Llallagua porque se sabía que allí él tenía una compañera que ya había sido detenida con anterioridad.

"Nosotros sabíamos que no iba ser fácil capturar a Stamponi porque por los datos de inteligencia que se habían recabado se conocía que tenía una extraordinaria capacidad de mimetizarse mediante hábiles disfraces.

"La ocupación de las minas fue sorpresiva y nuestro grupo de civiles trabajó a la perfección porque a las pocas horas de iniciado el operativo ya habíamos detenido a ocho de los principales 10 dirigentes que se nos había fijado como objetivo.

"El Capitan "Phanton", nuestro jefe de grupo se encontraba muy contento, porque una vez más mostraba la eficacia de los hombres que trabajaban en el Servicio de Inteligencia del Estado (SIE) y que los informes de inteligencia que antes se habían obtenido dieron los frutos esperados.

"Empero aquella ocupación estuvo caracterizada por órdenes y contraordenes

que emergieron en el curso del operativo. De pronto se recibió una orden del Comando de Ejército para que todos los dirigentes mineros presos fueran puestos inmediatamente en libertad. Así se lo hizo en atención a la orden recibida. Pero a horas después llegó otra contraorden enérgica del Cnl. Rafael Loayza protestando por la libertad de los dirigentes y pidiendo se los vuelva a recapturar. Para ese momento los principales dirigentes ya se habían ocultado en interior mina lo que hizo imposible su recaptura, salvo a dos que no tenían mayor importancia.

"Fue entonces cuando el Capitán "Phanton"[4] nos impartió otra instrucción: la de buscar en el último rincón de Llallagua, Siglo XX y Catavi, al guerrillero argentino Luís Stamponi. Se nos distribuyeron fotografías y dibujos hablados de la apariencia física que podía tener Stamponi. La búsqueda fue intensa y se prolongó durante varias semanas.

"El SIE tenía la absoluta certeza de que Stamponi se encontraba allí, como en efecto fué. Más o menos en Julio, posiblemente a fines de ese mes, Stamponi fue capturado e inmediatadamente sometido a fuertes e intensos interrogatorios sobre la estructura del Ejército de Liberación Nacional (ELN) con la que él estaba trabajando.

"Fue trasladado a La Paz y por lo menos yo no supe de inmediato a manos de quien o quienes fue interrogado. Lo que sí supimos, a través de otros compañeros agentes, es que Stamponi había revelado que durante varios días, había seguido todos nuestros pasos en Llallagua, adecuadamente disfrazado.

"Lo que conocí semanas más tarde, es que Stamponi[5] fue reclamado por los servicios de seguridad de la Argentina mediante el 'Sistema Cóndor' a través del cual se hizo un intercambio de informaciones, entre el SIE boliviano y los mecan-

---

[4] El Capitán "Phanton", cuyo nombre verdadero era Jesús Gómez, según algunos datos de sus propios ex-subalternos, habría sido militante del Ejército de Liberación Nacional aspecto que le fue descubierto por su superioridad. Esto mismo, ocasionó que fuera destinado a prestar servicios en el Servicio de Inteligencia del Estado (SIE) bajo ordenes directas del ex-Coronel Rafel Loayza, constituyendose en jefe de grupos operativos del Sistema Condor. Cuentan sus exsubalternos que el Capitán Phanton, expresaba un odio acérrimo hacia los militantes del ELN y hasta es probable que haya actuado drásticamente contra varios detenidos del ELN. Gómez falleció en extrañas circunstancias hacia finales de la década del 70 y era considerado como uno de los hombres que conocia bastante sobre casos de desaparecidos o "subversivos" que fueron detenidos.

[5] En la obra EL MIR PASADO, PRESENTE Y FUTURO, de Susana Pennaranda de Granado, Stamponi está considerado como uno de los máximos jefes del ELN, al comenzar la década del 70, junto al "Omar" Negro Ruíz. Ruíz vive actualmente y ocupó las funciones de jefe de seguridad del ex-Presidente boliviano Jaime Paz Zamora (1985-1989) en Palacio de Gobierno. El autor tuvo oportunidad de sostener diversas conversaciones con éste exjefe del ELN, pero insistentes compromisos de diálogos históricos no fueron posible ser realizados y por eso es que no se incluyen mayores datos sobre Stamponi.

nos del vecino país. Un compañero apellidado Martinez del DOP, y otro agente cuyo nombre no recuerdo, fueron comisionados para llevar a Stamponi, hasta la localidad de Villazón y fue allí donde entregaron a Stamponi a las autoridades argentinas. Stamponi fue recibido e inmediatamente ejecutado en la misma frontera con dos tiros que le fueron disparados a mansalva en la nuca por agentes argentinos"[6].

Loyola Guzmán, ex guerrillera de la columna del Comandante Ernesto Che Guevara y actual Presidenta de la Asociación de Familiares y Desaparecidos (ASOFAMD) dijo al autor de la obra que en esa oportunidad junto a Stamponi fueron entregadas a los organismos represivos argentinos por lo menos otras tres personas más. Entre estas se encontraba aparentemente Graciela Rutilo, esposa del guerrillero tupamaro y uruguayo, Enrique Lucas, alias "Guilli", otro hombre que murió víctima también del ""Sistema Condor"".

Estas entregas, ahora están confirmadas en base a archivos documentales que han surgido en el Paraguay y el propio Brasil.

Es notable que casi veinte años después, recién empiezan a emerger evidencias de estos trabajos clandestinos de los servicios de espionaje militar y civil de los países del Cono Sur. Un despacho originado en Santiago de Chile, el año 1993, lleva este revelador contenido que confirma en los hechos lo hasta aquí relatado:

"PEDIRAN ARCHIVOS SECRETOS DEL PRESIDENTE STROESSNER

"Santiago de Chile, 13 feb. (EFE).- El Gobierno chileno pedirá al de Paraguay acceso a los archivos secretos de los servicios de seguridad del general Alfredo Stroessner recientemente descubiertos cerca de Asunción, anunció hoy, sábado el ministro del interior, Enrique Krauss.

"Los archivos develaron una acción coordinada entre los regímenes militares sudamericanos para reprimir a los grupos disidentes a través del intercambio de información y de prisioneros políticos, muchos de los cuales figuran en las listas de detenidos desaparecidos de sus respectivos países.

"En declaraciones que publica la prensa de hoy, Krauss señaló que para el Gobierno es importante conocer la información sobre Chile contenida en los archivos de la Policía Secreta paraguaya, pues podría servir para conocer el destino de varios detenidos desaparecidos.

"Agregó que hasta ahora el Gobierno chileno no tiene información oficial sobre el contenido de tales archivos, de manera que se establecerán contactos con las autoridades de Asunción "para contar con elementos concretos y objetivos y y conocer los alcances de la información" contenida en esos archivos.

"Informaciones provenientes de Paraguay señalan que en los documentos figura el caso de dirigente universitario chileno y militante del Movimiento de Izquiera Revolucionario (MIR), Jorge Fuentes Alarcón, detenido por la Policía Secreta para-

[6] Relato confidencial de un exagente del DIC al autor.

guaya y entregado al coronel de la Fuerza Aérea de Chile, Edgar Zeballos.

"Las organizaciones chilenas de derechos humanos han sostenido durante años la misma versión sobre Fuentes, que figura como detenido desaparecido, sobre la base de testimonios de prisioneros políticos supervivientes, que aseguran haberlo visto en un centro de torturas de la DINA, la Policía Secreta del régimen militar chileno, en Santiago, en 1976. (EL DIARIO, FEBRERO 14, 1993, periódico boliviano).

Pero esa no es la única prueba de la existencia de ese sistema de espionaje e inteligencia "transnacional". He aquí otra prueba del intercambio de prisioneros políticos de ese tiempo:

"Asunción, 15 (EFE).- Los "archivos del terror" de la policía secreta de Alfredo Stroessner han puesto al descubierto que durante los últimos regímenes militares en el Cono Sur hubo una "especie de Mercosur de la represión", según el dipútado uruguayo Hugo Cores.

"Cores, vicepresidente de la Comisión de Derechos Humanos de la Cámara de Diputados de su país, llegó el sábado a Asunción para conocer los pormenores de la conexión uruguaya en la "Operación Condor" de intercambio de prisioneros políticos entre los gobiernos militares de Paraguay, Argentina y Brasil en la década de los años 70. Para el parlamentario uruguayo hubo una solidaridad entre las Fuerzas Armadas de los cuatro países que avasalló las fronteras y despreció la soberanía nacional.

"Existía una transnacionalidad o transnacionalización de la soberanía, detentada por los aparatos de poder y de represión, que actuaban de una manera perfectamente sincronizada", afirmó Cores, que visitó hoy el juzgado donde se encuentran depositados los "archivos del terror", incautados el pasado diciembre.

"La visita, del legislador por el Frente Amplio se produce pocos días después del hallazgo de documentos sobre la entrega en 1977, a agentes secretos de Argentina y Uruguay de dos uruguayos y tres argentinos que habían estado detenidos en el Departamento de Investigaciones paraguayo.

"La aparición de esas y otras pruebas ha despertado también el interés del Gobierno chileno y de parlamentarios argentinos por conocer las conexiones de sus respectivos países en la Operación Cóndor".

"El Ejecutivo de Santiago de Chile pedirá esta semana, por medio de su cancillería, el acceso al archivo "stronista", mientras que con el mismo fin podría llegar en los próximos días a Asunción una delegación parlamentaria argentina.

"Hugo Cores sigue la pista de sus compatriotas Gustavo Edison Insaurralde Melgar y Nelson Rodolfo Santana Scotto, quienes, junto a los argentinos José Luis Nell, Alejandro José Legoluso y Dora Martha Landi Gill, fueron trasladados el 16 de mayo de 1977 desde Asunción a Buenos Aires en un avión de la Fuerza Aérea Argentina.

"Según los archivos, la entrega de los prisioneros corrió por cuenta de la Dirección Política y afines de la policía asunceña, pero fue celosamente supervisada

por el entonces jefe del Departamento de Inteligencia Militar, Coronel Benito Guanes Serrano. A partir de entonces se perdió todo rastro de los detenidos, cuyos nombres volvieron a aparecer años más tarde, pero ya en la lista de desaparecidos de organizaciones defensoras de los derechos humanos. Insaurralde, Santana, Nell, Logoluso y Landi Gill habían sido apresados días antes de la reunión que celebraron en Asunción el 20 de abril de 1977 los presidentes de Argentina, General Jorge Videla, y de Paraguay, General Alfredo Stroessner.

"Por su parte, el gobierno chileno tratará de esclarecer todo lo relacionado con una carta enviada por el Coronel Manuel Contreras, titular de la Dirección Nacional de Inteligencia (DINA), en la época de Augusto Pinochet en la que invitaba al jefe de la policía de Asunción, General Alcibiades Britez, a una reunión secreta para coordinar los servicios de seguridad.

"Al parecer, Chile pretendía establecer un organismo similar a la Interpol pero dedicado a reprimir la subversión. El Diputado uruguayo, que viajó acompañado por el periodista Samuel Blixen, del semanario "Brecha", se entrevistó hoy con parlamentarios paraguayos y no descarta una reunión con el Presidente de la República, General Andrés Rodríguez, para pedir la colaboración del Gobierno de Paraguay en las investigaciones. (PRESENCIA 16, febrero, 1993).

Estos informes de prensa nos ayudan a comprender mejor el caso Stamponi.

LA BÚSQUEDA DE "PONCHO NEGRO" Y LA CAPTURA DE "DARDO"[7].-

El Cnl. Rubén Sánchez Valdivia, durante el gobierno del Gral. Juan José Torres Gonzales, tenía el grado de Mayor y era Comandante del Regimiento Colorados que a su vez era Escolta Presidencial en Palacio de Gobierno. En su calidad de tal, Sánchez Valdivia asumió la defensa armada del Presidente Torrez Gonzales, mediante una acción bélica que se tradujo en el ataque al Gran Cuartel General de Miraflores, el 21 de agosto de 1971 en el último intento serio por mantener en el poder al Gral. Torres e impedir el ascenso del régimen que lideraba el Cnl. Hugo Banzer Suárez.

En las acciones militares de aquel día, en la ciudad de La Paz, intervinieron además de los efectivos regulares del My. Sánchez, algunos grupos del Ejército de Liberación Nacional (ELN), y columnas de universitarios que no tenían una mayor organización militar, mineros de Milluni y sindicatos fabriles.

Como consecuencia de aquellas acciones armadas era obvio que surgiera un nivel de relación entre los que participaron en esa jornada. Esto dio pábulo para que

[7] Todos los relatos y documentos que contiene ésta parte del libro está testimoniado con relatos fidedignos realizados al autor por agentes, pero también por el propio Cnl. Rubén Sánchez Valdivia y documentos que fueron obtenidos por el autor.

todos los combatientes de ese día aparecieran como potenciales miembros del ELN. La represión se volcó contra ellos con inusitada fuerza.

El entonces My. Rubén Sanchez Valdivia, salió al exilio en circunstancias muy difíciles porque no hay que olvidar que el mismo 21 de agosto de 1971, perdió a uno de sus hijos mayores que fue acribillado a tiros por francotiradores que le habían tendido una celada. Y es que estaba en acción otra organización secreta, el Ejército Cristiano Nacionalista que era un comando paramilitar armado que, ese día, realizó operaciones terroristas contra los partidarios de Torres.

El año 1975, Sanchez Valdivia radicó en Buenos Aires, Argentina, viviendo muy cerca del Gral. Juan José Torres Gonzales, que luego sería asesinado el año 1976.

Recuerda hoy el Cnl. Rubén Sánchez Valdivia:

"El año 1975, ya habían serios indicios de que se había establecido un cierto nivel de vigilancia sobre el Gral. Juan José Torres Gonzales. No era extraño ver agentes civiles, no sabemos si militares o civiles, pero que estaban haciendo tarea de vigilancia en torno de la vivienda donde radicaba el Gral. Torres. Pero luego vinieron otros datos más que yo se los transmití al propio Gral. Torrez, porque de muy buena fuente sabíamos que un alto jefe militar boliviano, en el propio Buenos Aires había dicho que 'faltaba poco para que al Gral. Torres se le sentara la mano'.

"Todos estos antecendentes, el año 1975, me hizo pensar seriamente sobre mi seguridad y la del propio Gral. Torres. En esa oportunidad yo le advertí a él y a su esposa Emma Obleas de que era importante abandonar la Argentina, porque las circunstancias se estaban poniendo sumamente difíciles. Poco antes, comandos paramilitares habían asesinado al Gral. chileno Carlos Prats[8]. El Gral. Torres y su esposa fueron debidamente informados de las acciones que estaban desarrollando los servicios de seguridad argentinos en el seguimiento y vigilancia de todos o gran parte de los exiliados bolivianos. Yo resolví abandonar la Argentina ese año, examinando las posibilidades de seguridad en otros países, llegué a la conclusión de que el único lugar donde podía estar seguro, era en Bolivia, porque por lo menos allí podía sobrevivir de manera clandestina acudiendo a diversos niveles de protección, pero contribuyendo al mismo tiempo a la resistencia contra el régimen del Gral. Bánzer. El Gral. Torrez no asignaba mayor importancia a las advertencias que en ese tiempo le hice y pensaba que todo era producto de una suerte de paranoia persecutoria propia del exilio. "No va a pasar nada Rubén", me decía siempre.

---

[8] El Gral. chileno, Carlos Prats, fue Comandante en Jefe de las Fuerzas Armadas de su país y un prestigioso militar que estaba opuesto al golpe militar contra el Presidente Salvador Allende. Fue asesinado en la Argentina por agentes chilenos y argentino, a través de un operativo realizado bajo la cobertura del "Sistema Cóndor" y una poderosa bomba fue colocado en su vehículo en Buenos Aires Argentina. Se utilizó el mismo método que se uso para asesinar al Canciller chileno Orlando Letellier en Washington donde el coche de este diplomático socialista tambien fue "volado" con otra bomba.

Gral. Torres. Abandoné la Argentina rumbo al Perú, desde cuyo territorio ingresé clandestinamente a territorio boliviano....(Relato realizado al autor por el Cnl. Rubén Sánchez Valdivia, en Noviembre de 1993)

Habla un ex agente del Ministerio del Interior:

"Hacia finales del año 1975, mediante el "Sistema CONDORTEL"[9] recibimos un mensaje cifrado por el que se nos informó que de Buenos Aires, Argentina, había desaparecido de circulación el My. Rubén Sanchez Valdivia y los agentes del SIDE argentino (Servicios de Inteligencia del Estado n. del a.) sugerían que había salido hacia Chile. Inmediatamente se hicieron otros cables cifrados pidiendo al "Sistema Condor" en Chile que intentara detectar a Sánchez, pero de allí se informó que habían informes que efectivamente había estado allí de paso. Oficiales de inteligencia fueron movilizados al Perú, porque ese país no estaba en el "Sistema Cóndor", o por lo menos nunca hemos escuchado hablar de ese país. No se pudieron encontrar referencias sobre el paradero del Cnl. Sánchez. No habían mayores referencias sobre ese militar.

"No sabemos cómo, pero el Servicio de Inteligencia del Estado llegó a la evidencia que Rubén Sánchez Valdivia, se encontraba en territorio boliviano. Fue entonces cuando se nos instruyó su búsqueda intensa en todo el territorio nacional.

"Lo que se llegó a conocer entonces es que Sánchez Valdivia había ingresado a territorio boliviano para ayudar a la reorganización del Ejército de Liberación Nacional (ELN).

"El denominativo de "Poncho Negro" se lo endilgó a Sánchez Valdivia, porque conocíamos que andaba disfrazado de campesino y generalmente cubierto con un poncho negro. Había la orden de capturarlo vivo o muerto, porque era considerado un hombre muy peligroso (Relato al autor obtenido el año 1991).

Vuelve a hablar el Cnl. Rubén Sánchez Valdivia.

"Cuando retorné al país, tomé contactos políticos a diferentes niveles, pero estaba claro que los únicos que tenían una mínima infraestructura de seguridad eran los miembros del ELN que estaba en una etapa de reorganización de sus cuadros porque en la primera etapa (1971-1974) la mayoría de sus dirigentes habían sido muertos, otros desaparecidos y en algunos casos muchos se habían marchado del país. Además el ELN había empezado con un análisis autocrítico interno que luego dio lugar al nacimiento del PRTB-ELN.

"Es evidente que yo andaba disfrazado de campesino y mis movimientos de desplazamiento se realizaban dentro el mayor sigilo porque estaba claro que el trabajo de los mecanismos de represión estaban en su mejor momento. El disfraz de campesino me dió buenos resultados, por ejemplo, cuando estando en una feria campesina de Milluni, donde debía tomar contacto con otros compañeros de pronto

[9] CONDORTEL, era el denominativo que recibía el sistema de comunicaciones entre los organismos de seguridad entre Argentina, Bolivia, Brasil, Chile, Paraguay y Uruguay.

se produjo un rastrillaje con tropas del Regimiento Motorizado de Viacha. Nuestra cita, probablemente había sido delatada. Estaba muy claro que estaban buscándome.

"Vestido como un campesino cualquiera, en el mercado, opté por sentarme entre dos vendedoras de verduras, poniéndome a charlar con ellas en quechua, mientras veía como los agentes se desplazaban por diferentes lugares del mercado. Pasaron casi a mi lado y no se percataron de mi presencia, pese a que algunos parecían mirarme con insistencia. Igual sucedió cuando una compañía del Regimiento Ingavi, realizó un rastrillaje en Río Abajo, cuando por colaboración de campesinos salí quince minutos antes que llegaran las patrullas al refugio en el que me encontraba.

¿Con esos datos en poder de los mecanismos de inteligencia, cómo era posible que no pudiese ser capturado Rubén Sánchez?

Vuelve a hablar el agente del Ministerio del Interior:

"Es muy difícil la captura de elementos peligrosos. Hoy día me doy cuenta que era contraproducente que nuestros jefes de grupo nos dijeran que determinado personaje era peligroso, porque subconscientemente, eso originaba cierto temor entre los propios agentes. Se han dado casos, en los cuales, a veces, los agentes lograban identificar a un subversivo en la calle o en algún otro lugar. Pero como les habían dicho que era peligroso, más por temor que por otra cosa, hacían como si no hubiesen identificado a nadie.

"Más de un compañero, alguna vez en confianza, me decía: el "rojo" al que estábamos buscando yo lo he visto, pero te juro hermano que me ha dado miedo que de pronto saque un arma y me dispare". Entonces se han dado casos en los cuales el objetivo buscado era encontrado, pero no capturado por estas circunstancias absolutamente comprensibles en un ser humano.

Pero no todos los agentes sentían estos reparos. Habían algunos que optaban por la acción anticipada en el momento de capturar a un "subversivo". Este fue el caso del guerrillero "Dardo", un jefe del ELN en La Paz, que era también buscado por los sistemas de inteligencia junto al "Poncho Negro".

EL CASO "DARDO".-

"Dardo", era el nombre de guerra del guerrillero eleno RUBEN LUIS ROMERO EGUINO, quien a su vez era yerno del Cnl. Rubén Sanchez Valdivia y casado con su hija Loyda Sánchez Bejarano, también militante del ELN.

Estando el Cnl. Rubén Sánchez Valdivia, y su yerno Rubén Luís en la clandestinidad, fue detenida Loyda Sánchez junto a sus dos hijos de escasos meses de edad. Esta detención, si bien obedecía al hecho de que ella era militante del ELN, buscaba también por otra parte que de esa manera pudiese darse la posibilidad de que el Cnl. Sánchez se entregue a los mecanismos represivos.

Habla un ex agente del Ministerio del Interior:

"Hacía tiempo que teníamos detectadas las actividades de Loyda y fue relativamente sencillo detenerla. Nuestros jefes esperaban que por salvar a su hija, Sánchez se entregue a las autoridades. Loyda fue recluida en el Cuartel de Viacha, pero previamente fue sometida a intensos interrogatorios. Por medio de ella se pretendía llegar por una parte a su padre, pero también a su esposo Luís Romero que sabíamos era un guerrillero peligroso, cuyo nombre de guerra era "Dardo".

"Fueron los días finales del mes de Febrero, en La Paz, cuando algunos de nuestros compañeros establecieron contacto con una familia que a su vez estaba relacionado con Luís Romero, o por lo menos lo veían circunstancialmente.

"A través de ellos y el contacto de un agente, conocimos con absoluta precisión que un día del mes de abril de 1976, el guerrillero "Dardo", yerno del Poncho Negro y esposo de Loyda, tendría una cita con una muchacha del ELN en la calle Entre Ríos.

"Los informes que teníamos sobre 'Dardo' eran muy serios. Se sabía que siempre andaba armado, y que se corría el riesgo de que pudiese ofrecer resistencia armada. Pensábamos que con la captura de Dardo podríamos tener la posibilidad de llegar al "Poncho Negro" que era nuestro objetivo final.

"Dados estos antecedentes, el SIE planificó un operativo especial para la captura de Dardo. Ya sabíamos la fecha y la hora en la que estaría haciendo contacto en un quiosko de la calle Entre Ríos, cerca del Cementerio de la ciudad de La Paz.

"Para realizar un operativo exitoso, un grupo especial, recibió uniformes de obreros del Servicio Municipal de Agua Potable (SAMAPA), y en los maletines se colocaron revólveres y en unas cajas especiales estaban metralletas. El grupo operativo se instaló cerca de un alcantarrillado.

"A la hora más o menos convenida apareció el guerrillero "Dardo". Los agentes habían recibido todas las instrucciones necesarias al respecto. Mientras Dardo se aproximó a un kiosko, discretamente se aproximaron dos agentes vestidos como obreros de SAMAPA. Uno de ellos extrajo rápidamente un revólver con el que le disparó a quemarropa un tiro en la pierna a objeto de inmovilizarlo. La acción fue rápida e inmediata. No se le dio ninguna oportunidad de reacción y se comprobó que efectivamente estaba armado.

Recuerda el Cnl. Rubén Sanchez Valdivia:

"Ese día 12 de abril, yo y Luís debíamos tomar contacto con algunos dirigentes sindicales y tengo entendido que el tenía que tomar contacto con algunos de sus familiares. Juntos estábamos por las inmediaciones del Cementerio General. Yo tenía un extraño presentimiento por lo que le dije que quizá era mejor que le acompañase haciéndole seguridad algunos pasos detrás de él, pero él rechazó la idea. Voy, sólo. Será un momento y vuelvo", me dijo "Dardo". Aquellos días nuestra preocupación estaba centrada en la suerte de mi hija Loyda que se encontraba detenida en Viacha totalmente incomunicada. Nosotros habíamos ideado inclusive un plan para rescatarla de su prisión y porque sabíamos que estaba siendo sometida a

torturas. Muchas horas después pude caer en cuenta que Dardo había caído preso.

Vuelve a hablar el agente de inteligencia:

"Dardo fue traído herido al Departamento de Orden Político (DOP) y desangraba abundantemente del tiro que recibió en la pierna. Fue atendido medicamente, pero casi inmediatamente fue sometido a un intenso interrogatorio para dar con el paradero del "Poncho Negro" que era nuestro objetivo principal. "Dardo" sufrió estoicamente las torturas a manos de Melquiades Torres (Gemio), que es cinturón negro en karate y era en realidad el que se encargaba de esta tarea de golpear a los presos junto a Gregorio Mendoza[10] que era el chofer de Guido Benavidez. Algo que los agentes llegamos a admirar mucho, era la valentía y el estoicismo de 'Dardo' que pese a las brutales torturas a que fue sometido no soltó una sola palabra de sus actividades.

"Fue entonces cuando se planteó someterlo a un aislamiento total con el convencimiento de que eso terminaría por "quebrarlo" y que terminaría delatando a toda la red subversiva.

"Se dispuso que fuera cerrado en una celda totalmente obscura y que nadie, absolutamente nadie le hablase ni le dirijese la palabra. Sus alimentos se le pasaban por debajo la puerta. Se le dijo que sólo se le franquearía la puerta si acaso hablaba todo lo que conocía sobre la red guerrillera.

"Dardo", para gran admiración nuestra no habló, y en consecuencia tampoco se dio la orden de suspenderle su aislamiento. Los agentes estábamos totalmente prohibidos por lo menos de acercarnos a su celda o sacarlo al patio. Hacía sus necesidades fisiológicas en el interior de la celda y no se permitía abrirle la puerta y tampoco tenía ventana alguna.

"Pasaron los tres primeros meses de su aislamiento y Dardo no dió el brazo a torcer y tampoco pedía clemencia de ninguna naturaleza. Después de esos tres primeros meses todos los agentes llegamos a sentir una profunda admiración y respeto, por ese guerrillero que sufría como los cristianos de la antiguedad su delito de creer en sus principios ideológicos. El sabía que su esposa estaba detenida en Viacha con sus hijos, pero ni eso era suficiente para que hablara. Cuando llegó el sexto mes de su aislamiento algunos agentes insinuaron la posibilidad de que se hiciera por lo menos parcial su aislamiento. Los jefes decían que 'Dardo' era el único recurso para llegar al "Poncho Negro".

Para entonces la captura del "Poncho Negro" se había convertido en una obsesión para nosotros que estábamos tremendamente presionados por nuestros jefes

---

[10] Gregorio Mendoza fue uno de los lugartenientes más obsecuentes de Guido Benavidez Alvizuri y era el único que a veces solía levantarle la voz a dicho inspector. Mendoza murió en extrañas circunstancias cuando fue baleado por la espalda en la década del 80. Nunca nadie se preocupó de averiguar quienes fueron los autores de su muerte y tampoco las causas por las cuales fue asesinado.

que a su vez recibían otras presiones de más arriba. Habíamos realizado hasta entonces diferentes operativos en diversos puntos del país, pero particularmente en la Paz, Oruro y Cochabamba, esperando capturarlo. Nunca pudimos lograrlo, y esto aumentaba la bronca de los jefes contra 'Dardo' sobre quien se mantuvo su aislamiento total.

"Algunos de nosostros, con cierto dejo de lastima por la situación de 'Dardo' en prisión, deseábamos fervientemente que el "Poncho Negro" se entregase para que de esa manera se alivie la situación del jóven guerrillero que permanecía cerrado. En una ocasión hicimos un operativo cerca del Colegio San Calixto porque había cierta evidencia que allí estaría Rubén Sánchez Valdivia. Por los datos recogidos, habiamos llegado apenas pocos minutos después que el "Poncho Negro" dejó el lugar.

"RUBEN LUIS ROMERO EGUINO, "Dardo" permaneció en completo aislamiento durante un año exactamente, tiempo en el que no pronunció ni una sola palabra y tampoco vió la luz del sol. Felizmente llegaron personeros de la Cruz Roja Internacional y de Derechos Humanos que pidieron hacer una inspección de las condiciones en que se encontraban los detenidos. Sólo a raíz de eso se recibió una orden del Servicio de Inteligencia del Estado (SIE) por el que se dispuso que Dardo fuese sacado de su celda y puesto en condición presentable.

"Yo estuve presente el día que sacaron de su celda a "Dardo" después del aislamiento de un año. Me pareció estar viendo al personaje central de la película el "Hombre de Kiev", salido de las nieves. Su aspecto nos dejó impresionados y consternados a todos. Tenía una cabellera que le alcanzaba casi hasta la media espalda y una barba que le cubría casi todo el rostro. Su piel estaba extremadamente blanca, como si fuera de yeso, a consecuencia de no haber visto el sol, y su ropa eran sólo harapos. Sus ojos parece que sufrieron algún daño al salir a la luz del día. Sus miembros estaban flácidos y totalmente delgado. Después de un año de aislamiento total, fue aseado y arreglado para ser presentado ante los delegados de la Cruz Roja y de Derechos Humanos pero recibió la advertencia de que no podía, ni debía decir nada de las condiciones de su detención. Fue tál el impacto que nos causó "Dardo" que algun agente resolvió inclusive tomar como suyo su nombre de guerra. Algunos no pudieron ocultar su dolor, pero también su respeto y admiración por este guerrillero.

Vuelve a recordar el Cnl. Rubén Sánchez:

"El año 1976, tras la caída de Dardo era evidente que se estaba cerrando el cerco en torno mío y la de mi compañero José Pimentel con el que compartíamos una vivienda en la Av. Salamanca. Por la lealtad de proteger mi vida cayó preso José Pimentel. Cuando los agentes y soldados con metralletas asaltaron la casa en la que estábamos refugiados, capturaron a José que fue torturado en el acto a extremos conmovedores. La prisión y la tortura de José Pimental se prolongó por varios meses al igual que la de Graciela Toro, hija de un dirigente fabril que también fue

apresada y que sabía dónde me encontraba. Sin embargo, extraordinariamente leales y a pesar de todo tipo de torturas, no delataron mis refugios. Dados estos hechos veía que de nada hubiese valido que yo me entregue. Resolví una vez más sacrificar todo a cambio de continuar organizando la resistencia al régimen que era la única garantía de ver aún con vida a los míos. En la lucha, y no en la entrega, radicaba la fuerza de presión sobre el gobierno. Les hice saber por medio de diversos mensajes a los jefes de represión de entonces, que la vida de mi hija y de mi yerno, yo las garantizaba con las suyas en una clara amenaza de mi decisión de vengar su muerte si acaso ésta se daba. Y ellos sabían de mi decisión y conocían que no estaba jugando.

"Ese mismo año, estando una noche escuchando radios del exterior en una población rural de Cochabamba, se supo del secuestro del Gral. Torres, e inmediatamente yo temí lo peor: de que sería asesinado como que efectivamente lo fue. No me cabía duda que los servicios de inteligencia estaban decididos a liquidarnos físicamente. Inmediatamente en la madrugada del día 2 de Junio de 1976 me trasladé a la ciudad de Cochabamba. Encerrado en mi cuarto ubicado en los alrededores de la Base Aérea, redacté la denuncia del secuestro del Gral. Torres y hasta las nueve de la mañana ya habíamos distribuido el comunicado a gran parte de los medios de comunicación" (Relatos al autor el año 1992 y 1993)[11].

El año 1977, en febrero, la esposa del My. Rubén Sánchez Valdivia, Teodosia Bejarano de Sánchez, dirigió la siguiente carta al Presidente de la República, Gral. Hugo Bánzer Suárez, en los siguientes términos:

"Buenos Aires, febrero 25 de 1977

"Señor

Gral. Hugo Banzer Suárez

PRESIDENTE DE LA REPUBLICA

DE BOLIVIA

Presente

Señor Presidente:

"La vivencia de más de veinte años en el seno de las FF.AA., compartiendo con sus integrantes de todos los escalones jerárquicos, me permitió compenetrarme de los valores humanos de sus componentes, los principios éticos y morales que rigen sus actos, para ponerlos en práctica, sobre todo encono político, en pro de la justicia y del respeto a la dignidad humana.

"Basada en estas cualidades y virtudes, y, conocer en persona su espíritu de jus-

[11] El autor quiere dejar público testimonio de su agradecimiento al Cnl. Rubén Sánchez Valdivia a quien lo une una larga amistad, y también a su señora esposa en el entendido que a veces, recordar estos hechos, es de alguna manera violentar sentimientos que están confinados en los dolorosos recuerdos. La necesidad de esclarecer hechos históricos nos llevan a realizar estas indagaciones por las cuales el autor pide las disculpas necesarias a los esposos Sánchez-Bejarano.

ticia, me induce a dirigirme a usted señor General,para llevar a su conocimiento, en breve resúmen, el abuso, la arbitrariedad y la injusticia a la que ha sido sometida mi familia y mi hogar, porque tengo la certeza que en su condición de Primer Mandatario de la Nación, debe ignorar, y, como militar tampoco aceptaría este comportamiento.

"El 21 de agosto de 1971, mi hijo RUBEN DARIO (universitario), fue ametrallado en forma premeditada. Durante el tiempo de su agonía que me obligó a estar ausente de mi hogar, agentes del Ministerio del Interior, saquearon mi casa, manteniendo a mis hijos menores en constante amenaza de prisión, y con la presencia amenazadora de agentes en la Clínica donde me encontraba con mi hijo moribundo. Esta desesperante situación hasta en el momento de su entierro, nos llevan a buscar asilo político, sin tener nada que ver con los hechos ocurridos en aquel entonces.

"El 29 de enero de 1976, fue apresada en la ciudad de La Paz, mi hija LOYDA, junto a sus dos pequeños hijos de tres años y de tres meses de edad. Incomunicada, sin ningún proceso judicial, sometida a torturas, es mantenida en prisiones especiales, con absoluta prescindencia de la intervención de los Tribunales de Justicia. En ocasión de la entrega de mis dos nietos, tuve la oportunidad de entrevistar al señor Ministro del Interior, Juan Pereda Asbun, el que me prometió darle un trato justo y humano, con profundo dolor y decepcionada por la actitud de quienes tendrían que actuar con justicia, he sabido de mi hija, a más de ser torturada en los interrogatorios, fue flagelada días consecutivos por los agentes HUAYLLAS y GEMIO. En la actualidad sufre frecuentes sanciones carcelarias a causa de reclamar un trato más humano para ella y otras mujeres presas.

"El 12 de abril de 1976, cayó preso con herida de bala en la pierna, el esposo de mi hija RUBEN LUIS ROMERO EGUINO. Todo este tiempo ha permanecido engrillado de pies y manos, incomunicado en una celda fría y cerrada, sin luz, llena de ratas, con un pozo en la misma celda donde hace sus necesidades corporales, sin recibir atención médica. A sus familiares que trataron de saber sobre su situación, les intimidaron y decomisaron sus documentos personales, amenazándolos con prisión en caso de insistir. Su padre señor Coronel (r), LUIS ROMERO F., fue ultrajado por el Ministro Pereda que, en una actitud prepotente lo arrojó de su despacho, sin escuchar su reclamo, sin consideración y respeto a su condición de miembro benemérito de las FF.AA., consecuentemente, se le niega la visa de ingreso al país.

"La madre señora FLORA EGUINO DE ROMERO, que reside en los Estados Unidos, haciendo un esfuerzo económico, viajó a la ciudad de La Paz, para reclamar y saber la situación de su hijo, en esta ocasión es calumniada de inculcar a su hijo ideas comunistas y la obligan bajo presión a abandonar el país en el plazo más breve.

"Ante la insistencia de la Iglesia y reclamo de las instituciones Internacionales de Derechos Humanos, en el mes de diciembre pasado, se permitió por primera vez la visita de un representante de la Iglesia, a partir de entonces se ha negado a los

mismos visitarlo nuevamente con el pretexto de haber sido trasladado a la ciudad de Oruro. Actualmente se desconoce su paradero, su estado de salud y el lugar de prisión.

"Al enterarme del trato inhumano que reciben mis hijos y el hecho de que a ninguno de los dos se les haya sometido a juicio, solicité visa de ingreso al país consciente del derecho que me asiste como ciudadana boliviana y madre para reclamar por ellos. Al no tener respuesta varios cables dirigidos al Ministerio del Interior, insistí al señor Cónsul de ésta, el que me manifestó textualmente que tenía instrucciones terminantes de negarme la visa, mostrando con esta actitud el exceso de autoridad y arbitrariedad. Al privar a una ciudadana boliviana su retorno al país. Al insistir obtener la visa, agentes o empleados del Consulado, iniciaron una vigilancia a mi domicilio en esta ciudad, en forma ostensible y permanente, situación que culmina con dos ...allanamientos a mi casa por miembros de la Policía Federal Argentina vestidos de paisano, procediendo a una minuciosa y severa revisión de mi departamento, igualmente procedieron miembros del Ejército Argentino, sin haber encontrado materia que comprometa mi participación en actividades políticas.

"Señor General; con la seguridad de que contaré con su justa benevolencia a hacer prevalecer la justicia frente al abuso de autoridad y excesos de poder político me permito solicitarle: la libertad de mi hija LOYDA SANCHEZ BEJARANO y de su esposo RUBEN LUIS ROMERO EGUINO, que en un año y más de prisión han pagado con creces si algún cargo político pesa sobre ellos. Por otra parte, aclarando que me considero libre de cargos al mantenerme al margen de toda actividad política que justifique la prohibición de ingreso a mi país y residir en él; reitero mi solicitud, para que el Ministro del Interior aclare mi situación y permita mi retorno a la patria.

"Señor Presidente, en espera de una justa administración de justicia, no recurro a ningún Organismo Internacional en actitud de reclamo o denuncia; en consecuencia abrigo y tengo la esperanza de su comprensión para ser atendida en mi solicitud.

"Con este motivo, saludo a usted atentamente,

"Teodosia Bejarano de Sánchez

La carta de la Sra. Teodosia de Sánchez, es más que reveladora, pues muestra claramente que las alas del "Sistema Condor" se batieron con fuerza no sólo sobre su hogar en Bolivia, sino esencialmente sobre su presencia en la Argentina.

La intervención de la Policía Federal Argentina y el propio Ejército argentino dejan establecido claramente que ellos fueron informados, a través del "Sistema Condor" de Bolivia de los reclamos que hacía la Sra. Teodosia Bejarano de Sánchez.

Los mecanismos de inteligencia argentinos allanaron su casa, no precisamente porque sospechasen de actividades políticas de ella, sino que precisaban encontrar algún indicio que luego sería transmitido a Bolivia para hacer más eficaz el trabajo de los organismos represivos en nuestro país y dar finalmente con el paradero de

"Poncho Negro", un hombre al que, hasta el final del gobierno del Gral. Bánzer, nunca pudieron capturarlo, pese a toda la presión ejercida sobre él[12]

El caso del General Torres.-

El año 1976, el Gral. Juan José Torres Gonzales, murió asesinado en Buenos Aires, Argentina. Fue secuestrado cerca del domicilio donde vivía por un hasta hoy desconocido comando armado, llevado a las afueras de Buenos Aires y luego acribillado.

Buenos Aires, Argentina, fue el escenario de varios crímenes políticos que se inscriben precisamente dentro esta coordinación de los aparatos represivos de los países involucrados en el "Sistema Condor".

Ya dijimos que fue en Buenos Aires, donde fue asesinado el general chileno Carlos Prats.

El año 1992, Bolivia fue conmovida con la edición de un libro titulador DOSSIER SECRETO, de un periodista norteamericano, excorresponsal del Washington Post en Buenos Aires, Argentina, y según el cual, el Gral. Juan José Torres Gonzáles, fue asesinado en los marcos del "Sistema Condor".

Si los aparatos represivos argentinos fueron capaces de cooperar al asesinato de un ponderado militar chileno, como fue el Gral. Prats, no tendría nada de extraño que también hayan cooperado eficazmente al asesinato del Gral. Juan José Torres Gonzales.

Pero hay otros elementos novedosos que han idos surgiendo en los últimos meses.

En los Estados Unidos, desde hacen muchos años, está radicando el periodista boliviano Francisco Roque Bacarreza, corresponsal de la Agencia EFE.

Este periodista, en Estados Unidos, ha tenido acceso a una valiosa documenta-

---

[12] El Cnl. Rubén Sánchez Valdivia, no pudo ser apresado durante todos esos años. El "Poncho Negro" como lo conocían los agentes de inteligencia, apareció publicamente poco antes de la caida del Gral. Bánzer en una conferencia de prensa realizada en el Sindicato de la Prensa el año 1978, en medio de estrictas medidas de seguridad que alcanzó inclusive para los periodistas. El hombre más buscado por el Sistema Condor no pudo ser capturado, y finalmente el año 1978 fue elegido diputado nacional, pese a lo cual volvió a ser reprimido el año 1980 cuando se produjo el golpe del Gral. Luis García Meza. Fue este presidente junto a su Ministro del Interior, Luis Arce Gómez, quien ordeno nuevamente un acoso a la familia del Cnl. Sánchez y la consiguiente persecusión represiva sobre ese militar. Posteriormente García Meza decide controlar al Poncho negro, en el interior de las FF.AA. suspendiendo su licencia indefinida, situación en que se encontraba en su condición de Diputado Nacional, y disponiendo su incorporación al Servicio Activo. Sánchez Valdivia fue posteriormente jubilado con el grado de Coronel y actualmente es concejal del Gobierno Municipal de la ciudad de Cochabamba (1994).

ción que le permitió conocer que el asesinato del Gral. Juan José Torres Gonzales fue parte de una acción coordinada de los sistemas represivos bolivianos y argentinos.

Hay que recordar que el Gral. Torres, no fue un Presidente cualquiera en Bolivia. Llegó a tener la talla de un verdadero caudillo popular. Aún se guarda en la memoria popular las condiciones de una de las manifestaciones más expontáneas y masivas que se registró en La Paz cuando tomó el poder en Octubre de 1970, y también está fresco el aprecio y cariño que le brindaban los trabajadores mineros Torres era un caudillo militar y popular en ciernes

Muchos dirigentes sindicales coinciden hoy en mencionar que el Gral. Torres, en Buenos Aires, Argentina, estaba desarrollando intensas gestiones políticas con la finalidad de desarrollar una oposición más radical y firme contra el régimen del Gral Hugo Bánzer Suárez. El año de su muerte, Torres estaba en pleno trabajo de articulación de un gran frente político de resistencia contra el régimen, gobernante en Bolivia.

Quizá esto mismo explique porqué, el año 1976, tras conocerse de su secuestro y luego su asesinato, los centros mineros fueron los primeros en convulsionarse por la noticia y exigir que su cadáver sea traído a territorio boliviano. El Gobierno del Gral. Bánzer, en principio aceptó que los restos del Gral. Torres sean repatriados; pero luego aquella decisión fue revocada como consecuencia del verdadero estado de convulsión que se presentó en los centros mineros y que luego derivarían en una ocupación militar de los centros mineros.

Quizá estas circunstancias y ese marco político expliquen las razones del asesinato del Gral. Torres cuya ascendencia en sectores obreros, y particularmente mineros, era muy grande.

A la luz de estos antecedentes es quizá ahora posible comprender lo que ha ocurrido con Torres en base a estos documentos que emergieron recién el año 1993 Veámos los testimonios más inmediatos.

"WASHINGTON, 13 (EFE).- La revelación de nuevos detalles sobre el asesinato en Buenos Aires, en junio de 1976, del ex presidente boliviano, general Juan José Torres, sustentan la sospecha de que fue una conjura de los gobiernos militares de Argentina y Bolivia.

"Un telegrama confidencial, al que tuvo acceso EFE, enviado en junio de 1976 al Departamento de Estado por el entonces embajador estadounidense, Robert Hill, apunta la sospecha de que el asesinato de Torres tuvo motivos políticos.

"El desarrollo de este asunto es oscuro -señaló el diplomático en su informe confidencial-, pero sospechamos que Torres pudo ser victima de una conspiración entre los gobiernos de Argentina y Bolivia para eliminar a destacados izquierdistas".

"El general Torres, derrocado en 1971 por un golpe cívico- militar, se refugió en Buenos Aires donde vivió hasta qué fue secuestrado y asesinado de tres tiros en la cabeza.

"En informes separados, el mismo embajador Hills informó al Departamento de Estado en Washington de que las condenas oficiales expresadas por los gobiernos de La Paz y Buenos Aires a la familia del político asesinado parecían ser "lágrimas de cocodrilo".

"Tanto los regímenes militares de La Paz y Buenos Aires atribuyeron el asesinato a "un complot" para desprestigiar a sus respectivos gobiernos.

"Hill advirtió casi inmediatamente del secuestro del ex presidente que "de ser hallado rápidamente -las autoridades argentinas puede convertirse en un asunto célebre como los de Michelini y Gutierrez Ruiz", ambos políticos uruguayos que fueron asesinados en Argentina.

"El embajador, en otros telegramas, describió el escepticismo existente entre los corresponsales extranjeros acreditados en Buenos Aires sobre las explicaciones oficiales y el argumento de que el asesinato de Torres fue un complot contra el gobierno argentino.

"Los nuevos detalles conocidos sobre la muerte de Torres siguen a las revelaciones hechas en el libro "Dossier secreto", del periodista estadounidense y ex corresponsal del diario "The Washington Post" Martin Edwin Andersen, sobre la "guerra sucia" argentina.

"En el libro se revelan detalles sobre la ejecución de la "Operación Cóndor" coordinada por las dictaduras militares suramericanas de entonces para eliminar a los opositores.

"El 3 de junio de 1975 las autoridades argentinas informaron de que el cadáver de Torres fue encontrado en una carretera rural, a las afueras de Buenos Aires.

"Cuando la esposa del ex presidente boliviano denunció su desaparición, el ministro argentino del Interior, general Harguindeguy, dijo que podía tratarse de un "autosecuestro", y dos horas más tarde apareció el cadáver, según el libro.

"Andersen, basándose en testimonios, dice que Torres fue asesinado de tres tiros en la cabeza por militares bolivianos del regimiento élite "Rangers", que contaron con el apoyo de la Policía Federal argentina y la autorización expresa del entonces ministro del interior, general Harguindeguy.

"Los familiares de Torres, según supo EFE, al conocer los nuevos detalles sobre el asesinato del ex presidente expresaron a Andersen el deseo de tener acceso a los documentos que prueban el plan para asesinar al general boliviano. (LOS TIEMPOS, Marzo 14 domingo 1993, despacho de la agencia noticiosa EFE del periodista Francisco Roque Bacarreza).

El año 1993, uno de los hijos del Gral. Juan José Torres Gonzales, el economista Jorge Torres Obleas era diputado por el MIR y recibió de primera mano un ejemplar del Libro del periodista Andersen.

De la lectura de las partes más importantes de esa obra, se puede colegir que Andersen ha tenido acceso a los informes de los servicios de inteligencia norteamericanos en los que ha establecido con absoluta claridad la existencia del "Sistema

Condor" como mecanismo de espionaje multinacional y de la que Bolivia era uno de sus eslabones importantes en el Cono Sur.

Una copia de las partes más importantes de la traducción de ese libro fue proporcionada al autor por el diputado Jorge Torrez Obleas y cuyas partes más importantes las transcribimos a continuación con un aditamento: que este trabajo fue enseñado a uno de los agentes que trabajo para el "Sistema Condor" en Bolivia y cuyas conclusiones también las incluimos a continuación.

Veámos los que dice ese periodista norteamericano en su obra citada:

"OPERACION CONDOR: GUERRA SIN FRONTERAS

"La Operación Cóndor, el genio de la agencia de inteligencia Chilena DINA, se puso en efecto a finales de 1975. Su exótico nombre, cosa de novelas de espionaje, reflejaba su programa de cooperación entre los servicios de inteligencia militar de seis países latinos: Chile, Paraguay, Brasil, Argentina, Bolivia y Uruguay.

"El Cóndor fue diseñado para ubicar y eliminar a disidentes políticos y guerrillas. Entre sus provisiones, había una cláusula para los paises miembros que emitan documentación falsa para asesinar a los escuadrones de los países participantes.

"En Marzo de 1976, en el Golpe de Estado en la Argentina, las fuerzas de seguridad de los países se encontraron con casi un continente de amplia licencia de captura. Chile llevó a cabo uno de los mas espectaculares asesinatos. Aún en Uruguay los militares jugaron con la eliminación de Edward Koch, critico congresista de los Estados Unidos y mas tarde alcalde de Nueva York. Pero fue Argentina quien derroto la política de extraterritorialidad y permitió el mayor numero de detenciones y asesinatos en su territorio.

"El asesinato de exiliados políticos latinoamericanos y el secuestro y desaparición de muchos refugiados ha dramatizado la inseguridad de 15,000 personas que habían huído en años recientes. Hay una fuerte evidencia de una cerrada cooperación entre la inteligencia militar Argentina y los paises vecinos en capturar refugiados políticos. A tempranas horas de la mañana del 18 de mayo, el senador uruguayo Zelmar Michelini fue secuestrado del cuarto de su hotel en el centro de Buenos Aires. Cuando el personal del hotel le pidió su identificación, sus secuestradores replicaron, "Estas armas son nuestra identificación". Al mismo tiempo, un amigo, Hector Gutierrez Ruiz antiguo portavoz de la Cámara de Diputados Uruguaya, fue también secuestrado por hombres armados quienes saquearon su casa, llevándose las cosas de valor en siete maletines que pertenecían a la familia. Un cable confidencial de la Embajada de los Estados Unidos del Embajador Robert Hill a Henry Kissinger, fechado el 20 de mayo, decía: "Tal operación podría ser extremadamente difícil sino imposible de llevar a cabo sin el consentimiento del gobierno argentino".

"El carismático Michelini se había retirado de la actividad política siguiendo la detención y tortura de una de sus hijas en el Uruguay. Al mismo tiempo de ser raptado, el padre de Ruiz escribió una columna en La Opinión. En la última se refirió a

los dictadores "La ola de la bandera del anticomunismo, mientras se aplican las peores tácticas del fascismo". Gutierrez Ruiz había también declinado su actividad política. La semana anterior, se había reunido en la Argentina con muchos hombres uruguayos civiles y militares, para discutir la posibilidad de una campaña que presione la realización de las elecciones. Luego de los secuestros, pocos fueron los amigos y políticos que hicieron a un lado sus temores y ofrecieron a los familiares apoyo y compromiso de buscar a las victimas. Uno de ellos fue Raúl Alfonsin.

"El 21 de Mayo, menos de un mes antes de el fracaso de Kissinger en la reunión con el Ministro Guzzetti en Santiago, los cuerpos acribillados de dos politicos y una joven pareja uruguaya, fueron encontrados en un auto abandonado.

"Los comunicados de la ERP se referian a los cadáveres y reclamaban al hombre que habia sido asesinado por traicionar a las guerrillas uruguayas Tupamaro.

"La policia se rehusó a devolver los cadáveres a las familias, diciendo que eran miembros del Tupamaro. Mientras tanto, La Opinion -el único periódico Argentino en español que trató de movilizar a la opinion pública- recibió varias llamadas de importantes oficiales, incluyendo uno de la oficina de Videla. Estos expresaron "su profunda pena" por la muerte de Michelini. El 25 de Mayo, el Ministro del Interior emitio un duro comunicado anunciando que la policla federal y un jurado investigarian el hecho. Como La Opinión anotaba, la policia seguía sin contactar a los familiares de los politicos desaparecidos ni habian tomado las huellas dactilares dejadas detrás de sus secuestradores. Michelini y Gutierrez Ruiz, habian sido asesinados por un grupo que operaba fuera del campo de detención de los Automotores Orletti, dirigidos por Otto Paladino. Uno de los que tomó parte en el secuestro de Gutierrez Ruiz, fue un antiguo guardaespaldas del lider Lorenzo Miguel.

"El 3 de Junio las autoridades argentinas anunciaron que el cuerpo del ex-presidente Juan Jose Torres habia sido encontrado en una carretera rural. Asi como Michelini y Gutierrez Ruiz, Torres tuvo una presencia altamente notable en el exilio, siempre visitando las tumbas de sus compatriotas en Buenos Aires, ciudad que fuera el hogar de muchos de ellos. Cuando la esposa de Torres denuncio el secuestro, el Ministro del Interior Albano Hardiguindeguy, sugirio en una conferencia de prensa, que la desaparición fue un "autosecuestro hecho con propósitos publicitarios". Dos horas mas tarde, el cadáver de Torres apareció. Le habian vendado los ojos y disparado dos veces en la nuca y una detras del oido. El relato sugiere que el crimen fue llevado a cabo por oficiales bolivianos que contaban con el apoyo de la Policía Federal y la autorizacion del mismo Harguindeguy.

"Los asesinos de Torres y de los dos uruguayos, fueron parte de la Operacion Condor. Miembros del Servicio Nacional de Informacion Brasilero, tuvieron tambien, libertad de intervenir con las actividades de los disidentes del Movimiento Paraguayo Popular Colorado. El grupo tuvo influencia entre sus connacionales trabajadores del enorme Paraguayo-Brazilero Itaipu, el mas grande proyecto hidroelectrico. Un agente Especial de FBI, establecido en Buenos Aires, dijo que habia un

campo cerca de la frontera con el Paraguay. Alli, los prisioneros torturados eran asesinados con una inyeccion de curare Brazilero. Dos autores brasileros que entrevistraron al agente reportaron: "Los soldados los llevaron en aviones de transporte militar y los botaron en el Oceano Atlantico".

"El Organismo Coordinador de Operaciones Antisubersivas Uruguayo, mató y secuestro a por lo menos 250 exiliados en la Argentina.

"La Policia Federal de Harguindeguy brindo a OCOA, apoyo logistico, centros de detencion y hasta carros patrulleros-utilizados por grupos uruguayos que llevaban puestos los uniformes federales. La transferencia de los presos al Uruguay requería la autorización de ambos Generales Uruguayos, Amauri Pranti, la cabeza del Servicio de Información de la Defensa, y el jefe de SIDE, General Otto Paladino.

"Luego del Golpe, la primera base de OCOA, fue el campo de automotores Orletti. Mas de 200 uruguayos fueron detenidos en aquel campo. Los prisioneros fueron torturados bajo la direccion de Eduardo Ruffo, el hombre que se convirtió en el padre adoptivo de la bebe Carla" (Anderse, DOSIER SECRETO. pg. 70-75).

Pero ahora revisemos el testimonio de otro ex agente del "Sistema Condor" en Bolivia:

"Hasta donde alcanzan mis conocimientos estaba prohibido que oficiales o agentes de otras nacionalidades, hagan operativos en los otros países. A eso no alcanzaba el Sistema Condor e ignoro realmente si hubiesen habido acuerdos secretos como para pensar en la posibilidad de que oficiales bolivianos hubiesen viajado a la Argentina para asesinar al Gral. Torres. Lo que si sabía era que algunas veces por lo menos unas dos veces al año llegaban en el mayor secreto oficiales argentinos chilenos, etc, a Bolivia para brindar cursos de adiestramiento a agentes bolivianos pero estos no realizaban operativos en nuestro territorio contra sus connacionales. Por lo menos nuestros superiores en ese tiempo nos decían que eso estaba prohibido. Igualmente, algunos agentes bolivianos podían viajar a la Argentina, Uruguay o al Paraguay para intercambio de informaciones, entrenamiento y experiencia pero no podíamos realizar ninguna clase de operativos. Una de las razones para que no hagan operativos los agentes de otros países es que siempre corrian el riesgo de dejar algún testimonio al retornar a sus países e inclusive delatar luego después a sus compañeros del grupo operativo. Ese fue el caso de Letelier y de Prats, ¿nó? Esos casos son descubiertos porque intervienen agentes chilenos en la Argentina y en Washington y dejan huellas de su presencia. En cambio, si los mataban otros agentes extranjeros no se hubiese sabido nunca quiénes extactamente los asesinaron. Por eso es que generalmente se adoptó la decisión de que los agentes de un país no hagan operativos en otros y esa tarea eventualmente estaba encargada a los mecanismos de los propios países donde estaban los subversivos. Este antecedente me hace dudar que realmente oficiales bolivianos hubiesen sido enviados a la Argentina para asesinar al Gral. Torres. Otra cosa muy distinta puede ser que el SIDE argentino haya estado haciendo un seguimiento permanente al exPresidente

boliviano y que luego los grupos irregulares civiles como los de la Triple A hayan resuelto su asesinato por su relación con elementos subversivos que estaban actuando en Bolivia. Siempre se ha pensado que el Gral. Torres tenía relaciones muy intimas con sectores como el propio Ejército de Liberación Nacional. Ahora lo que sí provocó mucha reacción en Bolivia fue su muerte. Los distritos mineros se convulsionaron y nosotros sabíamos que importantes guerrilleros extranjeros, entre ellos el "Guilli", y el "Poncho Negro" estaban actuando por esas zonas. Sobre esos objetivos sí nos volcamos en base a las informaciones que nos transmitían de la Argentina y del Uruguay. Eso es evidente..."

BOLIVIANOS SON ENVIADOS A CHILE PARA PURGAR CULPAS POLÍTICAS.-

El "Sistema Condor" tuvo un nivel de coordinación tal, que facilitó al régimen boliviano de esa época por lo menos dos hechos destacables más: de un lado le permitió secuestrar al exMinistro de Gobierno del Gral. Torrez Gonzales, el abogado Jorge Gallardo Lozada, poco después que este publicara su libro "De Torres a Bánzer" y en el que relata muchos entretelones de la caída de Torres pero también de la conspiración urdida por militares, junto a FSB y el MNR.

Jorge Gallardo Lozada estaba viviendo exiliado en Chile y de allí fue secuestrado y traido hasta Bolivia y poco tiempo después liberado.

El otro caso fue más dramático:

Un grupo de aproximadamente 50 ciudadanos bolivianos y entre ellos un niño, entre dirigentes sindicales y políticos, fueron detenidos a mediados de Junio de 1976, y fueron exiliados a Chile. Fueron llevados hacia el Sur de Chile y divididos en grupos de dos en dos.

Entre estos se encontraba el dirigente minero Victor López Arias, quien recuerda hoy día:

"Fuimos llevados a Santiago de Chile y entregado a la DINA, luego transportados a Puerto Mont, a Punta Arenas y de allí a una isla minera de Chiloe donde llovía día y noche. Creo que eramos unos doce y entre ellos se encontraba el profesor René Higueras del Barco. Teníamos instrucciones de reportarnos todas las mañanas a las autoridades policiales de la zona y estábamos estrechamente vigilados. Obviamente que no habíamos llevado ni un centavo en nuestros bolsillos y tampoco teníamos nuestros documentos. El Alcalde de la Isla, donde llovía todos los años, como un acto de conmiseración para que no muramos de hambre nos encargó primero trabajos de albañilería en las calles y luego trabajos de limpieza. Nuestro jornal nos alcanzaba apenas para comer en la única pensión que había en esa isla. En poco tiempo nuestra ropa estaba hecha jirones al igual que nuestros calzados y obviamente no había donde comprar ropa y tampoco con qué comprarla. Estuvimos en esa situación cerca de un año, hasta que un organismo de Naciones Unidas se interesó por nuestra situación. Dormíamos en unos galpones por donde

se filtraba el frío austral y no teníamos ni frazadas con la cual cubrirnos. Salimos después de varios meses rumbo a Venezuela donde pudimos obtener asilo político pero para entonces habíamos sufrido las peores condiciones de vida de toda nuestra existencia" (relato de Victor López Arias al autor en La Paz-Bolivia, el año 19[illegible]

El "Sistema Condor" era una transnacional que borró, ciertamente, las fronteras de nuestros países creando el funesto antecedente de la "extraterritorialidad"[13] término que luego empezará a utilizarse cada vez con más frecuencia para borrar los últimos atisbos de la "soberanía" de nuestros países.

Esa es la consecuencia más funesta de la experiencia que hizo vivir el "Sistema Condor" a Bolivia y los bolivianos.

Pero aparentemente esta política represiva no solamente estaba destinada a los civiles, sino también a los propios militares, ni siquiera de izquierda -como era el caso del Cnl. Sánchez-, sino también contra los militares "generacionales" o "institucionalistas" que propugnaban por un retorno a un régimen de derecho y de democracia plena.

Ese fue el caso del entonces My. Gary Prado Salmón que el año 1974, se alzó en armas para exigir que el Presidente Hugo Bánzer Suárez constitucionalice el país poniendo término al régimen de fuerza que había instaurado el 21 de agosto de 1971.

Tras fracasar el movimiento rebelde, Gary Prado junto a otros militares de su tanda fueron expulsados al Paraguay u la Argentina, donde fueron sometidos a un riguroso seguimiento de los servicios de inteligencia de esos países. Pese a ello pudieron burlarlos, y retornar clandestinamente al país donde luego de una serie de actividades conspirativas, fue apresado y detenido en las celdas del Ministerio de Gobierno, y cuyo Servicio de Inteligencia se encontraba entonces a manos del Cnl. Rafael Loayza. Prado, junto a otros militares, iba a ser entregado a los organismos represivos chilenos para que fueran confirnados, al igual que los dirigentes sindicales después, en el Sur de Chile.

Prado mismo relata su experiencia a este respecto, recordando los días en que se encontraba preso en las celdas del temible Ministerio del Interior:

"Al cabo de unas tres semanas, Chichi, mi esposa, me trajo en una de sus visitas regulares una noticia inquietante. Le habían informado amigos infiltrados en el Gobierno que el Gral. Bánzer había enviado una nota al Gral. Pinochet, Presidente de

---

[13] El término de la "extraterritorialidad" no es más ni menos que la acción policial que pueden realizar los mecanismos de seguridad de un país sobre el de los otros. Este término de la extraterritorialidad en Latinoamerica tiene su origen en este "Sistema Condor" porque luego se lo trata de llevar al plano jurídico para justificar acciones policiales de un país sobre otro, en absoluto desprecio de su soberanía, en el marcho de la lucha contra las drogas, pero también contra acciones de terroristas que por lo general suelen seguir consignas políticas de izquierda.

Chile, solicitando me reciba en calidad de exiliado. A los pocos días supimos que la respuesta había sido favorable y que inclusive se habría fijado ya mi lugar de residencia en Punta Arenas, en el extremo sur. Ante eso resolvimos actua de manera de evitar esta situación. ¡Yo no estaba dispuesto a ser preso de Pinochet!.

"Efectivamente, un par de días después, a primera hora de la mañana mi hicieron subir al cuarto piso, al despacho del Ministro, Gral. Pereda, quien me indicó que debía acompañarlo pues iríamos a visitar al Gral. Bánzer. Abordamos el automóvil oficial y en minutos estuvimos en la residencia presidencial.

"Salió el presidente y me saludó cordialmente, diciendo luego:

"-Esta es la primera vez que me entrevisto con un detenido político, pero considero el suyo un caso especial. Venga, vamos a tomar desayuno.

"Pasamos al comedor y fuimos servidos, mientras hablábamos de cosas banales. Terminado el café, vino la conversación seria:

"-Bueno Prado, comprenderá usted que no podemos mantener su situación indefinidamente. Es pues necesario que adoptemos alguna decisión, por su propio bien y para acabar con estos problemas que no dejan de afectar a la Institución. Creo que la solución que tengo es la mejor.

"Decidí agarrar el toro por las astas y repuse:

"-Si esa solución, mi general, es enviarme a Chile para que me residencien en Punta Arenas, le hago saber desde ya que no la acepto. ¡Yo nada le he hecho al Gral. Pinochet para ser su prisionero!

"No pudo ocultar su sorpresa el Presidente al verme enterado de su plan. Miró al Ministro que movio la cabeza como negando haberme dicho algo. Repuesto ya, me explicó:

"-Pero allá va usted estar seguro, protegido. No quiero que por ahí lo maten los comunistas y después me carguen la culpa.

"-Si de algo me va a servir el haber adquirido notoriedad por las guerrillas, voy a aprovecharla para hacer escándalo, para denunciar esta arbitrariedad. Yo estoy dispuesto a aceptar cualquier cosa pero aquí, en mi país. No tengo porque ser expulsado de mi tierra" (PRADO SALMON, Gral. Gary. DEFENDETE GARY PRADO...Anecdotario, Edit. REFLEJOS S.R.L., Santa Cruz-Bolivia. 1994 pgs. 216-217)

Sólo esa actitud enérgica del entonces My. Gary Prado Salm ón, pudo evitar que fuera entregado a los mecanismos represivos de Chile. Lo que llama la atención es que el Gral. Prado, en sus sucesivas obras, no mencione nada relacionado con el "Sistema Cóndor", aunque es probable que él mismo no haya conocido de su existencia, pero resulta ahora claro que estuvo a punto de ser entregado en los brazos transnacionales de ese sistema represivo[14].

[14] Al autor le une una larga amistad con el Gral. Gary Prado Salmón cuando precisamente él fue llevado a trabajar como Asesor de la Presidencia de la República, bajo el

Los dirigentes sindicales, y los mineros, particularmente, no tuvieron la misma suerte que el Gral. Gary Prado Salmón y tuv ieron que soportar todo el rigor de la represión a manos de los organismos de seguridad chilenos.

Gobierno del Gral. Hugo Bánzer Suárez. Desde entonces fuimos cultivando una respetuosa amistad y siguiendo sus obras con escrupulosa atención porque precisamente sus escritos reflejan una buena pauta para comprender la mentalidad del estamento militar boliviano post Revolución del 52. Empero en ninguna de sus obras se refiere al Sistema Cóndor como un mecanismo represivo. La lectura de sus obras son imprescindibles para comprender muchos pasajes de la Historia política boliviana contemporánea.

6.- DE LAS COMUNICACIONES DEL "SISTEMA CÓNDOR".-

De los telegramas, radiogramas y telex[1] que hemos estudiado, se puede establecer que las comunicaciones de los sistemas represivos entre Argentina, Bolivia, Brasil, Chile, Paraguay y Uruguay eran intensas y constantes.

El intercambio de información que tenían, abarca por lo menos tres campos principales: el pedido de informaciones sobre antecedentes personales sobre políticos y guerrilleros perseguidos, comunicaciones de la muerte de súbditos extranjeros en operativos realizados en nuestro país, y finalmente hay cablegramas por los cuales se hacen conocer detalles de la organización del personal superior del "Sistema Cóndor" en Bolivia.

Desgraciadamente gran parte de toda esta documentación ha desaparecido y es probable que no se la pueda volver a encontrar más, lo que en gran medida impedirá que se pueda conocer de la suerte de muchos desaparecidos.

Empecemos señalando que el "Sistema Cóndor" tenía un denominado "Centro de Transmisión y Enlace", dependiente del Servicio de Inteligencia del Estado. Es en esta oficina donde se codificaban todos los mensajes y comunicaciones mediante una máquina especialmente diseñada para este efecto que era parecida a una máquina de calcular y que ponía los cifrados en grupos de cinco cifras.

Ese Centro tenía contratado el servicio de Telex de la empresa Cable West Coast, bajo la Cuenta Corriente No. 1-13-0290.

Algunos de estos cables han podido ser recuperados, pero reiteramos que son solamente la excepción.

Veamos los documentos que tenemos a mano.

El tres de mayo de 1976 el "Sistema Cóndor" boliviano, informa al "Sistema Cóndor" de Chile, mediante telex cifrado S.I.E. No. 222/76 sobre la organización del Servicio de Inteligencia del Estado. El número de telex cursado es el 022/76. Por entonces el sistema boliviano se denominaba "Cóndor 2" y el de Chile "Cóndor 3". Esto no significa en modo alguno que en esa fecha hubiese sido organizado este sistema sino que fundamentalmente se trata de comunicaciones regulares en los que hacen conocer su estado de organización.

Presumiblemente por razones de seguridad se procedía de tiempo en tiempo a su reorganización y es posible que los otros servicios de inteligencia pedían con regularidad informaciones sobre la estructura organizativa del Servicio de Inteligencia boliviano.

Dice el citado Cable:

---

[1] Varios de estos telegramas, radiogramas y telex los tenía en su poder el agente Juan Carlos Fortún. Tenía varios pero sólo tuvimos un acceso limitado a algunos de ellos. El acuerdo inicial del autor era no revelar su identidad, pero al haber fallecido él, nos parece oportuno darlo a conocer con fines de solvencia documental.

"Telex
"Santiago de Chile.-
"S.I.E. No. 222/76
"A suyo TLX Nro. 0250/240.- Organización SIE stop Jefe SIE Carlos Mena Burgos stop Coordinador Ernesto Cadima Valdez stop Ayudante Fernando Corés Tavera stop Secretario General Guillermo Moscoso Sánchez stop Secc. Operaciones José Carrasco Portillo stop Secc. Investigación Jesús Gómez Caballero stop Secc. Evaluación Alfredo Espinoza Mendoza stop Secc. Transmisiones y enlaces Javier Huelguero Larrea. Atte (Una firma ilegible.- L.P. 3 de mayo 76.- I-47

Esta comunicación esta cifrada en 186 grupos de cinco cifras cada uno.

Nuestra seguridad de que casi periódicamente se realizaban reorganizaciones internas en el "Sistema Cóndor" de Bolivia, está corroborado por otro cable que fue fechado apenas nueve meses después del anterior.

Se trata de un radiograma que esta vez está dirigido a la República del Uruguay

Se trata del Radiograma No. 07 que fue emitido a las 22.15 (véase que estas comunicaciones trabajan las 24 horas del día) del 25 de Febrero de 1977.

El operador de este telex es "Rolando"..

Dice esta comunicación:

"Parte No. 07/77
"De: Julio
"A: Raul.
"Texto
"S.I.E. No. 189/77

"Hago conocer a Ud., reorganización de Cóndor "Dos".- Jefe SIE Cóndor "Julio" My. Ejército Juan Vacaflor A. Sub Jefe Delegado de Cóndor "Nivaldo" Insp. Guido Benavides A.= Delegado Cóndor "Antonio" Cap. Ing. Ernesto León C.- Departamento interno "Andrés" Cap. Ejto. Alfredo Espinoza.- Externo "Cristian" Cap. Ejto. Jorge Rubín de Celis.- Subversivo "Braulio" Sub. Com. Damian Cuentas.- Operativo "Diego" Com. Melquiadez Torrez.- Acción Psicológica "Peter" Com. Víctor Valvian stop. Cóndor Tel Jefe de Comunicaciones "Pedro" Tte. Ejto. Javier Helguero.- Sub Jefe Comunicaciones "Manuel" Sub. Com. Liber Nuñez. Atte. SeEc del Centro de Transmisión y Enlace del S.I.E..- Ref. Cóndor Dos.- L.-59.-

Esta comunicación fue respondida por el Servicio de Inteligencia del Uruguay mediante esta comunicación que incluye las claves que se utilizaba entonces.

"URUSID UY721
"MIN BX 5437
"OK BS DS AKI 90341. ATENTO BS DS AKI OPERA EFRAIN QUIEN POR ESA?+ (TRADUCCION LIBRE DEL AUTOR: "okey buenos días aki urusid. atento buenos días aquí opera Efraín quien por esa?"...-Se hace notar que Efraín es el nom-

bre de guerra del oficial encargado de los enlaces en Uruguay, El término URUSID quiere decir Uruguay Servicio de Inteligencia)

"EN ESTA ROLANDO OK" (es la respuesta de Rolando el oficial operador encargado de los enlaces y transmisiones del SIE.

"Ok Va PARTE

PARTE NRO. 02646
DE: RAUL
AL: JULIO

El texto cifrado que sigue es un acuse de conformidad al TLX No. 07/77 por el que se hace conocer la reorganización del "Sistema Cóndor" en Bolivia. En la parte final del cable se lee este intercambio final de mensajes:

TRAS: EFRAIN
RECB: RECIBIO ROLANDO GRACIAS EFRAIN ESO ES TODO???
OK ES AFIRMATIVO OK GRS A UD., Y SERA BYBYBY
BYBYBY

El espionaje y las "entregas" del "Sistema Cóndor".-

¿Cuántos ciudadanos han sido entregados a los aparatos represivos de sus respectivos países para luego ser desaparecidos mediante la fácil vía del asesinato encubierto por la legalidad de la represión estatal? Esta es una pregunta que probablemente en mucho tiempo no se podrá saber jamás con precisión, salvo que se abran los archivos secretos que en este momento aún se guardan en países como Brasil, Paraguay, Uruguay, la Argentina y Chile.

El Servicio de Inteligencia del Estado boliviano, también ha entregado, mediante el "Sistema Cóndor", a ciudadanos extranjeros comprometidos en la acción política de la década del 70 e incluso el 80.

Esta no fue una acción casual ni coyuntural. Fue una acción planificada en todos sus detalles. Hemos relatado, mediante el testimonio de los agentes entrevistados, el caso del argentino Stamponi que fue entregado por el SIE boliviano a la gendarmería argentina y cuyos agentes, sin el menor rubor, lo acribillaron allí mismo. Probablemente estaban también con él otros compatriotas suyos detenidos en Bolivia, pero no hay mayores informes al respecto.

Empero lo que resulta ahora incontestable es que estas operaciones se realizaron bajo patrones preestablecidos entre los mecanismos represivos de inteligencia de ese tiempo.

Algunas pruebas de las que se han podido recuperar y que resultan por demás ilustrativas son varios mensajes cifrados que se los preparaba en una máquina espe-

cialmente diseñada para codificar y descodificar los radiogramas que se originaban en el Ministerio del Interior.

Algunas de las evidencias que pudimos encontrar fueron las siguientes:

Los cables cifrados corresponden al año 1976.

Uno de los radiogramas enviados por el "Sistema Cóndor" a Santiago de Chile dice:

(El cable empieza con un diálogo entre operadores del sistema telex)

(Operador de Cable West Coast) .- Buenos Días. Cable o Telex?

(Operador del "Sistema Cóndor" en Bolivia) - Buenos Días. Telex para Chile 40619 INSRE CL (Nota del autor: el No. 40619 es el número de telex que el "Sistema Cóndor" utilizaba en Chile. El dato podría servir para futuras investigaciones).

Luego se menciona el indicativo de la Cuenta Corriente que tenía el Ministerio del Interior en Cable West Coast mencionando que se trata del 1-13-0290 y pregunta el operador:

¿Ok?

(Operador de Cable West Coast) Ok MOM (Okey un momento)

A continuación aparece el indicativo 40619 INSRE CL, señal de que estaban en conexión con el Telex MIN BX 5437 que corresponde al Ministerio del Interior de Bolivia.

A continuación se inicia la transmisión del

TLX NO. 009/76

"De: Cóndor dos (Bolivia)

"A: Cóndor tres (Chile)

A continuación se envió un cable cifrado de 61 grupos de 5 cifras, cuya descodificación dice textualmente lo siguiente:

"Referente su radiograma de fecha 4 de marzo 76, ciudadano chileno Tomás Alejandro Harbing fue repatriado en fecha 23-XII-75 (23 de diciembre de 1975) vía Iberia con Pasaporte No. 1750/120 extendido por consulado su país. Atentamente

La Paz, 5 de Marzo 76.

Ref.: RAD (Radiograma) Recibido de Santiago de fecha 4 de marzo 1976.

Gmo.

El último código GMO, parece corresponder al agente Guillermo Moscoso Sánchez que en una de las comunicaciones cursadas sobre la organización del Sistema Cóndor aparece como Secretario General de la estructura mencionada.

Pero así como se hacían conocer las entregas de "subversivos" extranjeros detenidos en nuestro país, también se pedían datos para desarrollar una tarea de seguimiento.

Es ilustrativo otro telex transmitido también a Chile.

El texto dice:

- Conforme aquí opera Ivonne.+
- Conforme Ivonne le paso un telex ok.
- Ok ADL (adelante)
- Telx No. 040/76 30/6/76

"De : Julio
"A : Alejandro S-Z

Texto:
= = = =
Se transmiten diez columnas de texto cifrado y cuya traducción es la siguiente:

Telex a Santiago de Chile
""Sistema Cóndor""
S.I.E No. 346/76 (cifrado)

Agradeceré enviarnos antecedentes políticos y comunes de ciudadanos chilenos Emilio Miguel Olivares Oviedo y Mariana Albaca Vergara Atentamente. Mininterior.
La Paz, 30 Junio 1976.
Ref: 1-2 Romero.

- Son 39 grupos de cinco cifras cada uno. Como recibió por favor???

- Conforme.

- El grupo número cinco corresponde a número 57444. Transmitió Pedro. Gracias.
- Conforme Ok.
= = = = =
Según los agentes de inteligencia consultados por el autor es posible que los ciudadanos chilenos Emilio Miguel Olivares Oviedo y Mariana Albaca Vergara mencionados en el radiograma estaban siendo sometidos a seguimiento en nuestro país o caso contrario hubieran sido detenidos.

En ese tiempo, el periodismo nacional tenía demasiado cuidado en mencionar la detención de personas, en unos casos, porque los apresamientos se realizaban bajo estrictas medidas de seguridad, mucho más si eran extranjeros, o en otros porque sencillamente los periodistas los ignoraban deliberadamente a fin de no confrontar problemas con el Ministerio del Interior.

LOS SEGUIMIENTOS DEL "SISTEMA CÓNDOR" EN LOS DIFERENTES PAÍSES.-

Existe otro radiograma que es sumamente revelador sobre el seguimiento estricto que se hacía, en el marco del "Sistema Cóndor", de todos los súbditos extranjeros. Hay que concordar en que así como se hacía una seguimiento estricto a ciudadanos extranjeros en Bolivia, era muy seguro que los bolivianos exiliados también eran seguidos permanentemente.

Se trata del Telex cifrado No. 025/4/76

De: Cóndor dos (Bolivia, N. del A.)
A: Cóndor tres (Chile N. del A.)

"Mucho agradeceré enviar primer avión fotografía y datos personales antecedentes políticos de súbdita chilena Beatriz Guillermina Espinoza Barra de Merino nacida Viña del Mar 28 de Julio 1951. Cédula Identidad 145.825 stop. Así mismo solicito descripción por Telex de la sujeto, vista tiene relación con "Carlos" presumiendo trátase de elemento, encuéntrase esta bajo vigilancia.

L.P.24-4-76
A-C-3

LA COMUNICACIÓN DE LOS OPERATIVOS.-

Finalmente en este orden de documentos, tenemos un Radiograma originado en el Ministerio del Interior de Bolivia y fechado el 25 de Septiembre de 1976, por el que se comunica a URUSID ("Sistema Cóndor" en el Uruguay), por la muerte de un súbdito uruguayo en Bolivia, y que se trata de un importante guerrillero uruguayo (tupamaro) que estaba actuando en Bolivia.

Se trataba, ni más ni menos que del guerrillero uruguayo y tupamaro, Enrique Lucas, más conocido entre los revolucionarios como "Guilli".

El guerrillero "Guille", de nacionalidad uruguaya era uno de los más reputados combatientes izquierdistas y en un libro de reciente aparición se relata parte de su existencia en Bolivia y las circunstancias en las cuales falleció, así como las consecuencias que significó para su esposa y para una hija suya. Conozcamos más de

que se conoció como el "Caso Guilli".

EL CASO "GUILLI".-

Uno de los guerrilleros más buscados hacia mediados de la década del 70 era el guerrillero uruguayo Enrique Lucas López, quien había llegado a Bolivia para cooperar en la reorganización del Ejército de Liberación Nacional (ELN).

El "Sistema Cóndor" trabajó eficazmente facilitando toda la información, incluyendo fotografías de Lucas López quien estaba casado con la ciudadana argentina Graciela Rutilo Artes y cuya suegra, Matilde Artes, se encontraba precisamente buscada a través del cartel al que hacíamos referencia al comenzar este capítulo.

Lucas estaba siendo buscado desde el año 1975 en que se detectó su ingreso a territorio boliviano.

Graciela Rutilo, su compañera, también miembro del Ejército de Liberación Nacional (ELN), cayó detenida a principios del año 1976, junto a su pequeña hija, de escasos meses, Carlita Rutilo.

Recuerda uno de los ex agentes de Inteligencia:

"Este fue uno de los casos más tristes que nos ha tocado atender. Graciela Rutilo era una hermosa mujer de nacionalidad argentina. Agentes del DOP de Oruro dieron con la casa de seguridad donde ella vivía. Entonces se ordenó que un Comando operativo fuera de La Paz para apresarla porque se la consideraba una mujer guerrillera peligrosa de acuerdo a los antecedentes que nos enviaron sobre ella desde la Argentina. Pero además los jefes estaban convencidos que ella era una pieza importante de la estructura guerrillera. Fue detenida tras el allanamiento de una casa de seguridad en la ciudad de Oruro. Cayó con su pequeña hija Carlita Rutilo.

"Desde un principio su hija le fue arrebatada por instrucciones del Servicio de Inteligencia del Estado y sucesivamente pasó a manos de los agentes de seguridad. Algunas mujeres que eran agentes de inteligencia la atendieron un tiempo.

"La última vez que supimos de Graciela Rutilo, fue cuando se encontraba recluida en Viacha de donde fue llevada primero al DOP y luego no supimos más de ella. Algunos compañeros de trabajo decían que había sido entregada a los organismos represivos argentinos, pero no podemos asegurar que haya sido entregada junto al argentino Carlos Stamponi. De esto no tenemos evidencia, pero es probable que haya sido entregada efectivamente a los organismos de seguridad argentinos. Quizá convenga anotar que, por lo general, cuando algunos argentinos eran entregados a su país, estos por lo general, les aplicaban casi de inmediato la ley de fuga. Salvo que ofrecieran resistencia, los guerrilleros para los sistemas de inteligencia eran más valiosos con vida que muertos.

"Un hecho que nos conmovió de sobremanera es que cuando Graciela dejó su celda en Viacha, en las paredes de la misma, encontramos unos poemas conmovedores dedi-

cados a su hija y que los escribió sobre el yeso de los muros de la celda. Eran poemas dedicados a su hija y a su esposo, el uruguayo Enrique Lucas'[2].

* * *

Graciela Rutllo Artes, de nacionalidad argentina, fue detenida pocos días después que su compañero, Enrique Lucas, partiera hacia la localidad de Llallagua donde debía tomar contacto con algunos dirigentes sindicales y políticos. Estando en Llallagua, es que Lucas se enteró que su compañera Graciela había sido apresada en Oruro.

Graciela Rutilo fue sometida a duras torturas en procura de dar con el paradero de Enrique Lucas, a quien también se lo identificaba como Alberto Virosta, cuyo nombre de Guerra era "Guilli".

Finalmente, a mediados del mes de septiembre de 1976, los organismos de seguridad del Estado ubicaron una casa de seguridad del ELN en la ciudad de Cochabamba y que fue allanada la madrugada del 17 de Septiembre.

Vuelve a recordar el agente de inteligencia del Ministerio del Interior:

"Más o menos el 15 de Septiembre, desde la ciudad de Cochabamba se dio parte de que el "objetivo" Guilli ya había sido detectado y que se esperaban instrucciones para su detención. El Jefe del DOP en Cochabamba era Jorge "Pombo" Linares, y el recibe instrucciones para desarrollar el operativo. Un día de septiembre supimos que se había producido un enfrentamiento entre los agentes del DOP y dos guerrilleros en Cochabamba. Poco después supimos plenamente que "Guilli" había caído en esa acción.[3]

A consecuencia de este operativo, el 26 de Septiembre, por el "Sistema CONDORTEL", la filial boliviana del ""Sistema Cóndor"", remitió el siguiente cable cifrado:

"Sistema Cóndor"
"Telex"
"Uruguay"
"S.I.E. No. 707/76 "Cifrado"

"En operativo realizado en Cochabamba fecha 17 presente mes falleció Enrique Lucas López ó Alberto Virosta Alias "Guille" tupamaro uruguayo conjuntamente Pedro Zilveti García, boliviano Alias "Vicente". Atentamente.

"L.P. 25 Sept. 76

GMo.

De esta manera la niña Carlita Rutilo, a quien le fuera arrebatada de su madre quedó huérfana de padre y madre. La niña inició un periplo de muchos años a manos

[2] Relato al autor de un exagente de Inteligencia del Ministerio del Interior en Octubre de 1992.

[3] Ibid.

primero de diversos agentes bolivianos, pero luego fue entregada a manos de los agentes federales argentinos.

Uno de estos, precisamente el año 1992, tuvo a bien devolverla a manos de su abuela, la Sra. Matilde Artes, cuya fotografía aparecía como buscada por los mecanismos de inteligencia del "Sistema Cóndor".

Pero en el libro del periodista norteamericano Andersen, al que hicimos anteriormente referencia, dice lo siguiente respecto a este caso y hemos confrontado ese texto con los agentes de inteligencia de ese tiempo. Transcribimos el siguiente texto del libro de Andersen:

"Sufrimiento de Niños

"Carla Rutila Artes fue una de las víctimas más pequeñas de la "guerra sucia". Cuando los militares argentinos tomaron el poder, la madre de la niña se encontraba trabajando en Oruro, Bolivia, en un centro urbano ubicado en Los Andes, en apoyo a una huelga de mineros. El padre de Carla, de nacionalidad Uruguaya llamado Enrique Lucas López, era miembro del Movimiento Revolucionario de Izquierda, un grupo dedicado a restaurar en la presidencia al populista General de Izquierda, Juan José Torres, derrocado en un sangriento Golpe de Estado en el ano 1971. Torres no era demócrata, su radical reformismo ecléctico, basado en las "asambleas populares", había ganado un grupo de rígidos defensores en un pobre y turbulento país conocido por sus aparentemente infinitos cambios de gobierno. En Abril 2 de 1976, los comandos militares, irrumpieron la casa de Graciela Rutila en Oruro, arrebatando de su cuna al bebe de nueve meses. Allí, Rutila fue golpeada sin piedad y forzada a mirar como los invasores colgaban a la bebe ya desnuda por los pies a tiempo que la azotaban. Enviada a La Paz, la capital mas alta de Los Andes, Graciela Rutila fue puesta en manos de los especialistas en torturas del Departamento de Orden Político. Cinco años antes, la madre de Rutila, Matilde Artes, había recibido similar atención departe del DOP. Su columna había sido severamente dañada, su nariz y quijada dislocadas, y su boca llena de dientas rotos.

"En julio, una delegación de la Policía Federal de la Argentina, denunció a la mujer. Antes de irse, Rutila fue objeto de torturas eléctricas, golpes y quemaduras con cigarrillos. Fue también lanzada a una tina llena de agua jabonosa. Un mes antes del asesinato de Torres en Buenos Aires, el equipo argentino quiso saber el paradero del esposo de Rutila. Lucas López (Guilli) fue arrestado en Cochabamba pocos meses después y torturado hasta la muerte junto con el Secretario Privado de Torres, Pedro Silvetti.

"Oficiales de Inteligencia llevaron al bebe a un orfanatorio en los primeros días de abril y a fines de agosto se reunió de con su madre y volvieron a Buenos Aires. Sin embargo, Graciela fue asesinada y la niña entregada a Eduardo Ruffo, mano derecha de Otto Paladino, jefe de SIDE. Así como su Jefe, Ruffo era admirador de Hitler; él también había sido miembro de la Triple A y seguidor de Anibal Gordon, el primer ladrón de bancos y jefe del escuadrón de la muerte. En Octubre de 1977, se le dio a Carla un certificado de nacimiento falso y una nueva identidad como Gina Amanda Ruffo, la hija de

Ruffo y su esposa Amanda Cordero. Oficialmente, Carla Rutila Artes no existió por ocho anos.

"El mismo mes un grupo pequeño de mujeres que buscaban a niños perdidos, formaron el grupo de Abuelas de la Plaza de Mayo.

Sobre ese informe, esta es la versión del exagente del "Sistema Cóndor" en Bolivia:

"No es evidente que se hubiese torturado a la niña como se relata en el libro. Efectivamente después de su detención, la niña le fue arrebatada e inmediatamente se hicieron cargo de ella agentes mujeres que trabajaban en nuestro servicio y que la tuvieron sucesivamente en diversas oportunidades. Graciela Rutilo no fue muerta por los servicios secretos bolivianos, sino que lo que supimos es que fue entregada a los servicios secretos argentinos y fueron ellos los que la asesinaron. Por lo general los policías argentinos y chilenos no tenían mayores consideraciones humanas con los subversivos porque eran también blanco de importantes acciones guerrilleras. Ellos tomaban estas ejecuciones como parte de una verdadera guerra. La niña fue entregada después por ordenes superiores a los agentes policiales argentinos y de ahí es que aparece muchos años después la niña en manos de un ex policía que la cuido durante todos esos años. Es cierto que Graciela Rutilo fue duramente torturada porque se trataba esencialmente de conocer el paradero de "Guilli" y tratar que por ese medio caiga toda la red urbana del ELN. Ese era nuestro objetivo" (Relato al autor, en Noviembre de 1993).

7.- UNA INQUIETUD ESPECULATIVA: ¿QUÉ GRADO DE INFLUENCIA TUVO EL "SISTEMA CÓNDOR" EN LOS GOLPES MILITARES DE LOS GENERALES NATUSH Y GARCÍA MEZA?.-

Lo que sigue, estimado lector, encierra más preguntas que respuestas, pero también ofrecemos los indicios adecuados para una explicación más coherente y correcta que nos aproxime a la verdad de algunos sucesos muy inexplicables en nuestra Historia.

Todo parte de un eje central que se anida en el "Sistema Cóndor".

Hasta el día de hoy, los historiadores bolivianos no han podido explicar con suficiente solidez y claridad qué es lo que realmente ocurrió en los estamentos militares, para que estos se lanzaran a uno de los Golpes de Estado más ilógicos y absurdos que podían haberse planteado a lo largo de nuestra Historia, como lo fue el del Cnl. Alberto Natusch Busch (1ro. de Noviembre de 1979).

Se han ensayado diferentes explicaciones, pero hasta ahora nunca se ha insinuado la posibilidad de que aquel Golpe de Estado haya sido promovido por militares extranjeros directamente ligados al "Sistema Cóndor" que, como ya hemos evidenciado, funcionó en Bolivia en la década del 70. en la coordinación con otros países, pero fundamentalmente con Chile.

Hoy día existen diversos informes que hacen más creíble esa hipótesis: que el Golpe del Cnl. Natusch haya sido PRECIPITADO por acciones inducidas de militares extranjeros y nacionales ligados al "Sistema Cóndor". Esta desde luego es una suposición pero que, por lo datos que ahora vamos a aportar, no deja de tener cierta lógica. Lo difícil será comprobarlo porque supondría que los autores de esos acontecimientos tendrían que revelar muchos entretelones.

Y veamos ahora algunos nuevos antecedentes:

Habla un ex-agente del DOP:

"En conversaciones informales que generalmente se sostenían entre agentes de inteligencia, alguna vez hemos escuchado comentar, que los organismos de inteligencia de los países que integraban el "Sistema Cóndor", no veían conveniente el proceso democrático que se abrió en Bolivia porque luego podía influir al resto de país. Ellos pensaban que el retorno de los civiles al gobierno significaba un riesgo muy grande para los estamentos militares porque todos los asuntos represivos podían derivar en juicios. Los temores aumentaron cuando se vio que partidos de izquierda estaban captando la preferencia del electorado. Este era el caso de la UDP donde se encontraban partidos extremistas como el MIR, el PCB y militantes del Ejército de Liberación Nacional a los que se había perseguido duramente. Entre estos se encontraban guerrilleros que habían sido nuestros detenidos. Se decía entonces que si subían al poder, podían pedir una investigación de toda la época represiva. El tema fue motivo de análisis y reuniones a los más altos niveles del

Ministerio de Gobierno y la preocupación aumento cuando por ejemplo Marcelo Quiroga Santa Cruz inició Juicio de Responsabilidades contra el Gral. Hugo Bánzer Suárez. Los propios agentes que habíamos trabajado en el DOP y en el Ministerio de Gobierno estábamos preocupados porque se decía que seríamos perseguidos por ellos si subían al poder. Ya entonces se hablaba también de que los militares en la Argentina serían enjuiciados al cambiar el gobierno a los civiles. El temor era que todos los que habíamos trabajado en la década del 70 en el Sistema Cóndor, podíamos ser perjudicados. Se decía también que los militares no estaban de acuerdo con el retorno de los civiles y peor aún de las fuerzas comunistas y guerrilleras a quienes habían combatido todos esos años y se hablaba que los países que intervinieron en el "Sistema Cóndor" iban a impedir que los extremistas tomen el poder. Podía ser muy peligroso para quienes manejaron los política durante esos años. Todo esto se escuche a nivel de comentarios que se hacían tanto en el Ministerio del Interior como del DOP esos años en que se reabrió el Congreso y subió al poder el presidente Walter Guevara Arze"[1].

LOS ANTECEDENTES DEL GOLPE DEL GRAL. NATUSCH.-

Nadie, absolutamente nadie, se podía imaginar que ese Golpe civil-militar pudiera producirse precisamente en el momento en que finalizaba en La Paz. la Novena Asamblea General de la Organización de Estados Americanos que había dado un fuerte respaldo a la demanda marítima boliviana. En el país se encontraban Cancilleres y Embajadores de todos los países americanos, que asistieron a esa Asamblea Continental donde Bolivia obtuvo uno de los éxitos más resonantes que jamás haya tenido nuestra diplomacia sobre la de Chile.

No hay que olvidar que en esa oportunidad, la OEA emitió una resolución por la que instaba a que el enclaustramiento geográfico boliviano sea resuelto tomando en cuenta que se lo consideraba un asunto de interés continental. Diplomáticamente, Chile, no sólo que salió dolido de esa Asamblea, sino fundamentalmente herido porque se abrían otros escenarios político-internacionales para que se avenga a tratar el enclaustramiento geográfico boliviano. Otro elemento a tomar en cuenta es que, en ocasión de la Asamblea de la OEA, el gobierno de los Estados Unidos de Norteamérica había dejado claramente establecido que no admitiría una interrupción del proceso democrático que se construía a duras penas.

Pero el Golpe Militar del entonces Cnl. Alberto Natusch Busch se dio contra toda lógica política creando un desconcierto descomunal no sólo en el ámbito nacional, sino también internacional. Nunca nadie lo hubiera imaginado.

Es evidente que tanto el Cnl. Natusch como dirigentes políticos del MNR y de

[1] Relato al autor de un ex agente del Ministerio del Interior esos años. El relato fue hecho el año 1992.

MNR-I estaban en la preparación de un Golpe de Estado contra el gobierno del Presidente civil Walter Guevara Arce. Ellos estaban en plena conspiración, pero también había coincidencia entre los golpistas, de que la fecha del alzamiento militar debía ser para unos treinta días después de la Asamblea de la OEA.

Empero un grupo de militares de menor graduación precipitaron ese golpe supuestamente porque el Presidente Guevara estaba preparando cambios en la institución armada. Pero, ¿esa, era una razón tan poderosa como para precipitar el Golpe de Estado? Hoy surgen serias dudas porque ahora se sabe con absoluta precisión que el propio Cnl. Natusch fue presionado a precipitar ese golpe.

Natusch no iba a dar el golpe esa noche. ¿Qué fuerzas lo empujaron a la precipitación?

Al respecto el libro del periodista Irving Alcaraz, actual Secretario Privado del Presidente Gonzalo Sánchez de Lozada (1994) titulado "El Prisionero de Palacio", es sumamente revelador y documenta lo siguiente:

"Natusch leía recostado en su cama cuando a las 23:00 horas (del 31 de Octubre de 1979, n. del a.) el timbre del teléfono le sacó de su ensimismamiento. Estaba acostumbrado a recibir llamadas hasta altas horas de la noche, por lo que ésta no lo inquieto. Pero cuando tomó el teléfono y escuchó la voz del otro lado de la línea, se puso en tensión: "Mi coronel. Estamos aquí los comandantes de la guarnición La Paz y queremos hablar con usted con suma urgencia". Natusch se puso prestamente en movimiento y se trasladó a El Alto, al cuartel del regimiento motorizado "Tarapacá". Era allí el lugar de la cita. Todos los comandantes se encontraban en traje de campaña. Natusch vestía de civil. "Apenas llegué" -recuerda- "me informaron que debido a que se estaban produciendo cambios en las Fuerzas Armadas y que el plan que teníamos previsto quedaría alterado drásticamente, ya habían puesto en marcha sus unidades, principalmente los regimientos Tarapacá, Ingavi y Lanza, descontando mi aprobación. El Lanza ya se estaba desplazando sobre la ciudad desde Guaqui y el Ingavi estaba tomando posiciones en sitios estratégicos previstos de antemano".

"Natusch se enfureció y criticó acaloradamente la decisión de los comandantes: "¡Carajo, éste no era el plan y todo puede terminar en un fracaso!", dijo. Recordó que la acción en el Congreso debía preceder al movimiento de tropas y que ésa era justamente la clave para que las guarniciones del interior del país procedan a ocupar sus respectivas plazas.

"La discusión prosiguió en duros términos durante largos minutos. Ante los hechos consumados, Natusch se encontró con una variante del plan jamás prevista. ¿Podría ordenar que las unidades retrocedan? Natusch dice que eso no fue posible: "A mí lo que me quedaba en ese momento era dejar que eso vaya adelante, retirándome; o ver la forma de salvaguardar a las Fuerzas Armadas en una situación de extrema gravedad. En ese momento la movilización no sólo era inoportuna sino absolutamente irracional. Verifiqué entonces el movimiento de las unidades y vi que

era una realidad que no podía disfrazarse de otra cosa. Después de algunos momentos de cavilación me puse en contacto con los políticos comprometidos, les informé que el operativo se había adelantado y les pedí que ellos asumieran la parte que le correspondía".

"El primero de noviembre nacía en esos instantes. El Destino, que juega con la suerte de los hombres, abrió el paso a la Tragedia.

"Boris Marinovic despertó con el timbre del teléfono media hora después de la media noche. Era Natusch: "Boris, todo nuestro plan ha sido cambiado, tienes que llamar de inmediato a los amigos y decirles que se movilicen porque el cambio de Guevara es esta noche".

"Me quedé completamente desconcertado y llamé de inmediato a Traverso. Le transmití el mensaje y le solicité que informe de inmediato a todos los que pudiera", dice Marinovic.

"Bedregal (Guillermo, que fue Canciller del Cnl. Alberto Natusch Busch, n. de a.) anota que "los conjurados civiles fuimos informados de la decisión militar con dos horas de anticipación del movimiento... Hicimos constar la naturaleza prematura de la acción. Hicimos hincapié en la imposibilidad de movilizar nuestros efectivos para lograr el control inicial indispensable de los medios de difusión informativa y de otros factores de comunicación social. La explicación era obvia: Guevara había iniciado sus zarpazos contra la jerarquía castrense y ello había determinado imperativamente la acción anticipada. Comprendiendo eso, nos solidarizamos plenamente a la decisión militar. Nos concentramos en un edificio vecino, casualmente, el del domicilio de Paz. Paz Estenssoro, a las 2 de la mañana, informó telefónicamente del "golpe" al c. Fellman Velarde , por el conducto de su secretario privado, el c. Raúl Gainsborg"

"El lugar de concentración elegido en ese momento fue el departamento de Andrés Petricevic, en la Avenida Arce. A las 2 de la mañana todo era nerviosismo y agitación. Aparecieron muchos otros políticos a los cuales algunos de los del grupo no conocían. Sólo Fellman no pudo llegar de inmediato por falta de transporte pero se mantenía en constante contacto por teléfono. A esa hora decidieron llamar a Natusch, quien les informó que las tropas ya estaban movilizadas y que esperaba noticias del interior. Los civiles debían ocuparse de organizar de inmediato los grupos de gente para tomar el control de la radio Illimani. El departamento de Petricevic, militante del MNRH, se convirtió en el cuartel general de los civiles complotados. (ALCARAZ, Irving, EL PRISIONERO DE PALACIO. Edit. Los Amigos del Libro. 1985 pgs. 85,86 y 87).

Entonces surge la pregunta: ¿Quién o quiénes empujaron a esos militares de menor graduación a precipitar el golpe? Está suficientemente claro que no fueron los dirigentes políticos civiles complotados, sino más bien los comandantes de unidades los que precipitan los acontecimientos y eso lo corrobora el propio Cnl. Natusch.

El dato que revela Alcaraz, luego, tiene contraste con otro antecedente más. Natusch había puesto como condición que, como consecuencia del Golpe de Estado no tendría que existir "Ni presos, ni exiliados ni perseguidos". Pero ocurrió todo lo contrario. Hubo una verdadera matanza de gente y se tomaron presos.

"Marinovic pone de relieve que "hubo ciertas reservas de Edil Sandóval para negociar con ADN -Acción Democrática Nacionalista y partido del Gral. Hugo Bánzer Suárez- y no participó en ninguna de las reuniones con ese partido. Contando ya con la participación de ADN el plan de acción se podría resumir de la siguiente manera: En el parlamento la gente comprometida asumirá una radical oposición a Guevara, las interpelaciones serían frecuentes y a la postre la censura inevitable, llegándose posteriormente a la ilegalización del gobierno. Las Fuerzas Armadas actuarían en ese momento y el coronel Natusch asumiría la Presidencia con aval del Congreso. "En ningún momento se pensó que sería necesario tomar presos o exiliar a nadie. Y en honor a la verdad debo señalar que en una de las reuniones del grupo fueron los dirigentes de los dos MNR quienes reiteraron, y además hubo total acuerdo en esto, de que no haya un solo detenido o exiliado". (Alcaraz, ob. cit. pg.71).

Pero luego Alcaraz lanza otro dato no menos inquietante cuando dice: "Pasada la media noche (la noche del 3 de noviembre, 47 horas después del golpe), Natusch apareció en las pantallas de la televisión para anunciar que su gobierno había decidido implantar la Ley Marcial, el Toque de Queda y la censura temporal de prensa.

"La Iglesia Católica había iniciado horas antes una mediación en procura de encontrar una solución que evite horas de mayor luto al pueblo boliviano. Monseñor Genaro Prata, obispo auxiliar de La Paz y miembro de la comisión eclesiástica mediadora, declaró que lo que se buscaba era que el coronel Natusch entregue el poder al Congreso. "Esa es una línea de acuerdo que está en germinación y tengo esperanzas de que llegaremos a un buen final", dijo monseñor Prata a la prensa

"Fue una noche de terror la del 3 de noviembre. La Cruz Roja informó al día siguiente que no menos de 20 muertos y 40 heridos era el saldo provisional de la violenta represión militar.

"Natusch señala que la Ley Marcial y el toque de Queda fueron implantados como consecuencia de la gravedad de los disturbios y desordenes. Esa ley la dispuse porque si no se la dictaba, el caos aquí en La Paz se iba a convertir en una realidad con su consecuencia de una mortandad terrible. Los informes de que disponíamos en ese momento nos indicaban que grupos de antisociales habían comenzado a saquear las tiendas y otros locales comerciales, particularmente en las zonas populares. Algunos de ellos, según me decían, cometían sus fechorías munidos de armas".

"El domingo 4 (de Noviembre de 1979) La Paz amaneció conmovida por los sangrientos sucesos de la víspera. La gente buscaba con desesperación algunos ali-

mentos pero los mercados y tiendas permanecieron cerrados mientras patrullas militares recorrían la ciudad en vehículos de distinto tipo, fuertemente pertrechadas. Al promediar la mañana grupos de jóvenes volvieron a levantar barricadas en algunos sectores de la ciudad, produciéndose nuevas refriegas. En la plaza Venezuela un camión policial repleto de efectivos de esa institución se aproximó a una barricada para dispersar a jóvenes que se parapetaban detrás de ella, pero éstos lo recibieron con aplausos, anulando la acción represiva.

"Poco antes del mediodía aviones T-33 de la Fuerza Aérea se abatieron sobre el centro de la ciudad disparando sus ametralladoras. Desde un helicóptero, que según la asamblea de derechos humanos fue alquilado a la empresa constructora "Groves", algún psicópata daba rienda suelta a sus bajos instintos disparando indiscriminadamente sobre los barrios de El Alto, Villa Fatima, Villa Victoria Munaypata, Challapata y otros del cinturón obrero. Esta masacre, consumada alevosamente desde el aire, provocó gran cantidad de bajas durante tres días consecutivos.

"Los diarios y emisoras de radio, a excepción de Illimani y Batallón Colorados no salieron el domingo debido a la censura impuesta por el gobierno esa madrugada. La medida fue mantenida durante cuatro días, hasta el levantamiento de las restricciones.

"En tanto, desde los medios oficiales de comunicación se emitían innumerables "comunicados" acusando a la "extrema izquierda" de ser causante de la violencia. Se afirmaba que estaba en acción una "columna guerrillera Camilo Cienfuegos" y que todos los que se oponían al régimen militar eras una punta de "rojos y comunistas" a los que había que escarmentar. El principal blanco de ese delirio propagandístico de efectos totalmente adversos a los buscados, fue el MIR. Semejantes dislates contrastaban con el hecho evidente de que en los "enfrentamientos" no hubo una sola baja entre los soldados y oficiales (ALCARAZ, ob. cit. pgs. 109, 110 y 111)

¿Quién era el psicópata que se encaramó en el helicóptero para matar gente indiscriminadamente?

En términos estrictamente militares nosotros podemos afirmar que no existe ninguna acción que no esté previamente planificada. Dada la formación castrense que existe, un oficial por si y ante si no dispone discrecionalmente actitudes que inclusive pueden costarle su carrera profesional. En un militar profesional las jerarquías cuentan y por lo tanto también cuentan las órdenes superiores. Y los acontecimientos de Noviembre nos llevan a una primera conclusión: que paralelamente al plan conspirativo y golpista de Natusch y los dirigentes políticos civiles, ha existido con seguridad otro plan estrictamente militar (desconocido por Natusch y su entorno civil) que tenia como objetivo fundamental una acción represiva enérgica y violenta de todos los dirigentes izquierdistas.

Pero ¿quiénes elaboraron ese plan? ¿Quiénes dieron la orden de disparar? ¿Quiénes hicieron los planes operativos que fueron ejecutados esos días? Ninguna

acción militar, por pequeña que sea, se realiza sin previa planificación.

A este respecto hoy día son más esclarecedores los testimonios que aportó el Gral. Lucio Añez Rivero en sus memorias cuando dice textualmente[2]:

"LA MADRUGADA DEL GOLPE".-

"Hacia finales de 1979, el Cnl. Lucio Añez, fue llamado a Camiri desde La Paz, bajo el anuncio de que el día 1ro. de Noviembre se realizaría una reunión de Comandantes de Grandes Unidades Militares.[3]

"A raíz de esa convocatoria, Añez se constituyó en La Paz el día miércoles 31 de Octubre. Como siempre le ocurre, el mal de altura lo obligó a descansar inmediatamente. En horas de esa noche lo visitaron los coroneles Carlos Rodrigo Lea Plaza y Francisco Vásquez Alemán para hacerle conocer que era urgente que converse con el Gral. Natusch porque en las siguientes horas se producirían varios acontecimientos. Añez sabía y tenía la certeza de que se trataba de un Golpe de Estado en el que, en principio no quería verse envuelto. Sin embargo, casi cerca de la media noche Rodrigo Lea Plaza volvió a insistir telefónicamente urgiéndolo a que tome contacto con el Cnl. Natusch y avisándole dónde se encontraba este jefe militar.

"Finalmente se resolvió a ir a hablar con Natusch cerca de las 02:00 de la madrugada del 1ro. de Noviembre. Natusch se encontraba en la casa del Cnl. Gualberto Rico Rasmuzen, justo frente al Estado Mayor General del Ejército. Cuando ingresó en el Departamento de Rico Rasmuzen, el Cnl. Natusch Busch se encontraba descansando en un sofá del living, mientras que en una habitación a parte, el Cnl. Mario Escobari Guerra se encontraba redactando las proclamas que se leerían por Radio en las horas siguientes.

"A las 04:00 de la madrugada, Natusch fue despertado por un llamado telefónico y a esa hora recién pudieron mantener una primera conversación.

"El Gral. Añez recuerda:

"A esa hora le pedí a Alberto que me explicara cuáles eran los alcances del mo-

[2] Las partes relacionadas con estos relatos corresponden al libro MEMORIAS DE UN HOMBRE DE ARMAS (revelaciones del Gral. Lucio Añez Ribera) de nuestra autoría. La Paz-Bolivia 1990

[3] En sus memorias el Gral. David Padilla no menciona que se hubiese dispuesto dicha reunión. Padilla era Comandante en Jefe de las FF.AA. Esos días el Comandante del Ejército, el Gral. Ramón Azero se encontraba fuera de la ciudad y al frente de esta fuerza se encontraba el Gral. Víctor Castillo. El llamado procedía del Comando del Ejército y Añez, cuando llegó a La Paz ni siquiera sospechaba que al día siguiente se produciría el Golpe. La reunión de Comandante de Grandes Unidades había sido solicitada por el Presidente de la República, según la circular recibida. Sin embargo hoy parece ser que más bien aquella era una maniobra parte de todo el plan paralelo que estaba en ejecución entre las sombras.

vimiento que se iba a producir. El, me explicó ampliamente que una vez producido el Golpe, el Congreso inmediatamente se pronunciaría revocando el mandato al Presidente Walter Guevara Arce y dando su amplio e irrestricto respaldo a una junta militar-civil. Alberto estaba ciegamente confiado en las promesas que le habían hecho los dirigentes políticos del MNR y el MNR-I que conspiraban con él. Yo le expresé mis serias dudas y le dije: 'Alberto. Nosotros somos militares de Estado Mayor y sabe que como tales siempre elaboramos planes alternativos en caso de que el plan original fracase en una operación militar. Yo tengo mis dudas de que esto vaya a funcionar y no creo sinceramente en que los acontecimientos se produzcan como Ud., los está planeando. Pero tampoco me muestra Ud., cuáles son los planes alternativos en caso de un fracaso sobre todo por el aislamiento internacional que se puede producir'. El Cnl. Natusch estaba enceguecido con el plan que le habían diseñado los dirigentes políticos y confiaba plenamente en lo que le habían sugerido. Yo le propuse, en esa primera conversación a las 04:00 de la madrugada, suspender el plan propuesto y hacer un estudio más cuidadoso desde la perspectiva militar. Natusch no quería escuchar nada.

"A las 04:30 de la madrugada volví a tener una nueva conversación e insistí nuevamente en los mismos términos sobre todo reflexionando que el panorama internacional no favorecía. Le expresé que estando aún los delegados de la OEA, resultaría un acto de violencia condenable por todas las naciones ante la presencia de sus Embajadores en La Paz. Natusch me explicó que 'desgraciadamente todo el aparato militar ya se encuentra en marcha'. Ese momento me insistió en que yo me haría cargo de la Jefatura de Estado Mayor del Comando de Ejército y que el Gral. Luís García Meza sería el nuevo Comandante del Ejército.

"Mientras recibía innumerables llamados telefónicos y de tanto en tanto mirábamos por la ventana el edificio del Gran Cuartel de Miraflores, a las 05:00 volví a insistirle sobre mis argumentos. En todo momento Alberto me decía que había el suficiente apoyo político pero en ningún momento me expresó que el ex-Presidente Víctor Paz Estenssoro le había ofrecido su respaldo. Yo no podría asegurar si este respaldo de Paz Estenssoro existió o no porque en los momentos previos al Golpe nada de esto se mencionó. A esa hora, Alberto me dijo que era ya muy tarde para detener el movimiento militar y que lo único que correspondía era asumir responsabilidades.

"A las 05:30 de la madrugada, con Alberto, Mario Escobari, Gualberto Rico y otros camaradas más pasamos a ocupar el Estado Mayor General. El Cnl. Arturo Doria Medina [4], Comandante del Regimiento Tarapacá ya había ocupado con sus

[4] El Cnl. Arturo Doria Medina fue calificado por medios periodísticos nacionales e internacionales como el "Mariscal de la muerte" debido a que fueron oficiales y efectivos bajo sus ordenes los que dispararon a discreción contra barricadas de civiles que protestaron e hicieron resistencia contra el insurgente movimiento de Natusch. Las ordenes de

tanques el centro de la ciudad y el Palacio de Gobierno. El golpe estaba en marcha.[5]

¿DE DÓNDE SALIÓ LA ORDEN DE FUEGO? [6]

Es oportuno anotar que, precisamente la noche del 31 de Octubre de 1979, se había clausurado oficialmente la Novena Asamblea de la OEA, y en ese momento todos los Embajadores de los países americanos se encontraban en el Hotel Sheraton en una recepción social a la que asistió el Presidente de la República Walter Guevara Arze. Raúl Salmón, que era el Alcalde de La Paz, organizó una verbena popular y folklórica para los diplomáticos visitantes y que estos departieran con la población en la céntrica plaza de San Francisco donde se libaron bebidas hasta entrada la madrugada. El pueblo se desbordó en alegría porque era la primera vez que Bolivia derrotaba diplomáticamente a Chile a nivel continental y la prensa se había encargado de dar mucho relieve a este asunto en medio de una fuerte indignación del Embajador Daza de Chile

O sea que mientras el país daba rienda a su espíritu festivo, ocurrieron los antecedentes relatados por Alcaraz y el Gral. Añez líneas arriba.

La gente que se recogía a las 06:00 de la madrugada de ese primero de noviembre o la que salía a sus centros de trabajo, de pronto se sorprendió con los tanques en las calles y más por instinto popular que otra cosa los ciudadanos se pusieron a organizar barricadas para enfrentar el golpe militar del Cnl. Natusch Busch originando los acontecimientos que después se hicieron sangrientos porque las unidades militares empezaron a abrir fuego.

Un detalle que hasta hoy no ha podido ser aclarado es de dónde partió la orden de disparar contra los sectores populares que se organizaron en improvisadas barricadas de resistencia al nuevo gobierno nacido la madrugada del 1ro. de Noviembre de 1979.

---

fuego fueron atribuidas a él, aunque nunca se pudo establecer a fe de verdad quién o quienes dieron las ordenes de fuego durante esos sangrientos días del 1 al 15 de noviembre.

[5] Relato al autor el 28 Diciembre de 1989 en su domicilio.

[6] El relato de todo lo que sucedió en el proceso golpista dentro de Palacio de Gobierno está suficientemente relatado y con todo detalle en el libro del periodista Irving Alcaraz del Castillo titulado "EL PRISIONERO DE PALACIO". De lo que sucedió con el Gobierno clandestino y de resistencia del ex Presidente Guevara existen suficientes informaciones en la obra DDICTADURA Y DEMOCRACIA EN BOLIVIA, escrita por René Canelas López, Ministro Secretario del Presidente Guevara durante esos días. Ambas obras son recomendables como fuente documental. En este capítulo nosotros sólo nos referimos a los hechos que esos días han acontecido dentro el Alto Mando Militar y del que el Gral. Añez llegó a ser una pieza importante para comprender lo que sucedía entre las filas militares.

Los periodistas que entonces estábamos acreditados a Palacio de Gobierno -y entre ellos el autor-, esa misma mañana concurrimos al despacho presidencial ante el anuncio de una Conferencia de Prensa. Natusch estaba visiblemente tenso y acompañado por Guillermo Bedregal Gutiérrez (MNR-H), Edil Sandoval Morón (MNR-I), Abel Ayoroa Argandoña (MNR-I y José Fellmán Velarde (MNR-H). Entre los militares que acompañaban esa mañana a Natusch se encontraba el Gral. Oscar Larrain. Aquella reunión, antes que una conferencia de prensa, fue una confrontación entre los periodistas que reclamaban la vigencia del Estado de Derecho y los nuevos gobernantes. Los periodistas hicieron notar la incongruencia de un Golpe de Estado que instauró un Presidente defacto y que además pretendía ser reconocido por un Congreso Constitucional, y la posición de Natusch y los civiles que hablaban de respetar las libertades políticas y sindicales..

En ese momento, a los periodistas, aquél proceso político nos parecía, sencillamente, un absurdo que iba contra toda lógica. ¿Cómo íbamos a creer que un militar que había sido estrecho colaborador del Gral. Bánzer durante cinco años, que subía al poder derrocando a un Presidente Constitucional de pronto iba a ser reconocido por el Congreso?. Era un contrasentido y una estupidez absoluta.

Durante esas primeras horas hablamos con una mayoría de parlamentarios y dirigentes políticos y estos condenaban la acción íntegramente. Entonces nosotros ya sabíamos por anticipado que el mentado reconocimiento congresal no habría de prosperaría de ninguna manera.

Es esta la razón por la cuál Natusch tuvo serios inconvenientes para la conformación de su Gabinete Ministerial la noche de ese 1ro. de Noviembre. Inclusive tuvo inconvenientes para conformar el Alto Mando Militar porque muchos militares, definitivamente, no estaban de acuerdo con esta acción. El Grupo Generacional de las FF.AA. intentó reagruparse o por lo menos tomar una acción coherente y concertada pero no fue posible. Los Teniente Coroneles Rolando Saravia y Jorge Escobar empezaron a conspirar por su cuenta contra Natusch, mientras que otro grupo generacional constituido por Gary Prado, Raúl López Leytón y Cayoja intentaban contactarse con el Gobierno clandestino del Dr. Walter Guevara Arce para sumarse a la resistencia.

---

7 La periodista Ana María Campero, actual Directora del matutino católico PRESENCIA, y que fue Ministro de Informaciones del Presidente Guevara, reveló al autor de esta nota que los coroneles Prado, López Leyton y Cayoja fueron contactados por representantes del Presidente Guevara para que se sumen a la resistencia a Natusch. Los colaboradores de civiles de Guevara pensaron inclusive en la posibilidad de trasladarse a Cochabamba para constituir allí un Gobierno paralelo y emergente del mandato constitucional, en el entendido de que la Séptima División de Ejército los respaldaría. De prosperar esta idea el país hubiese sido puesto al borde de una guerra civil, mucho más si se toma en cuenta que Guevara es cochabambino y tiene en ese Departamento un notable ascendiente.

El Gral. Añez recuerda que aquél día primero de noviembre dentro el Gran Cuartel de Miraflores se vivían momentos de mucha tensión sobre todo por el curso que iban tomando los acontecimientos. El primer golpe que recibieron los militares sublevados fue la declaración del ex-Presidente Víctor Paz Estenssoro quien anunció que su partido y él personalmente no respaldaban el golpe sedicioso de Natusch.

Cerca del medio día las autoridades norteamericanas hicieron el anuncio oficial de que EE.UU. no reconocía al régimen de fuerza instaurado en Bolivia esa madrugada.

La estructura de los golpistas terminó de irse abajo cuando al atardecer se reunió el Congreso Nacional y por una abrumadora mayoría de votos el Parlamento resolvió ratificar el proceso constitucional, su reconocimiento al Presidente Walter Guevara Arce como mandatario de la República y, finalmente, ratificando la resolución del 6 de Agosto por el que se designaba Presidente interino a Guevara.

Con estos anuncios los militares llegaron a darse cuenta, ese día, que los dirigentes políticos que habían participado en el golpe o habían fallado en sus apreciaciones de constituir un Gobierno militar-civil, con respaldo parlamentario, o sencillamente habían engañado a Natusch. Nada de lo que estos habían asegurado (reconocimiento internacional, respaldo congresal, adhesión unitaria de las FF.AA., adhesión de las fuerzas nacionalistas de izquierda, respaldo sindical de la Central Obrera Boliviana (COB) y ayuda internacional al nuevo régimen), se había logrado.

Pero esto, a su vez, era consecuencia de la precipitación del golpe militar que no estaba ni remotamente previsto para ese día. Hubo una obscura fuerza que precipitó los acontecimientos.

Inmediatamente, en los mandos superiores militares que se encontraban en el interior del Gran Cuartel General de Miraflores se produjeron horas de tensión La pregunta que surgió la noche del primero de noviembre era qué hacer frente al estruendoso fracaso de los políticos.

Dramaticamente se comprobaba la falencia que Añez horas antes le había hecho notar a Natusch, sobre la necesidad de tener planes alternativos. Aquel momento de derrumbe de los ofrecimientos de los políticos civiles, no habían planes y programas de opción. Consecuentemente hubieron horas de desorientación en los mandos castrenses.

En esas circunstancias surgieron dos corrientes: una tímida y minoritaria que sugería una retirada inmediata que posibilite la continuidad del proceso democrático y la otra, fuerte, dura y mayoritaria de que ante el desastre político las FF.AA. no tenían otra alternativa que seguir adelante. Esta última posición empezó a ser liderizada por el Gral. Luís García Meza que sustentaba la posición de seguir adelante y buscar la consolidación por la fuerza.

LA INTERVENCIÓN ARGENTINA.-

Durante esta primera jornada de convulsión social Añez evidenció que detrás del movimiento se estaban moviendo fuerzas extranjeras en medio de los estamentos de mando militar.

No tardó mucho en darse cuenta que los agregados militares argentinos, y otros oficiales de esa nacionalidad de menor graduación, estaban realizando tareas de asesoramiento de planes operativos.

Ya meses antes, el Gral. Añez se dio cuenta que el asesoramiento argentino sobre los mandos militares había adquirido demasiada influencia, al punto de que el subjefe o subdirector de la Escuela de Inteligencia de BOLIVIA, el instituto Joaquín Zenteno Anaya era un militar argentino en contravención a disposiciones militares expresas que señalan que esos cargos sólo pueden ser desempeñados por militares bolivianos. Que se sepa esta es la única vez que en la Historia de las Escuelas e Institutos militares de un país, y mucho más de inteligencia, que se permitía que sea dirigido por un extranjero.

Estos militares argentinos empezaron a trabajar, por entonces, con militares bolivianos que luego resultaron ser el entorno del régimen del Gral. Luís García Meza. Era pues evidente que para los planes operativos del golpe del Cnl. Natusch estos habían trabajado con los militares bolivianos en la preparación de los planes de contingencia. Es muy difícil saber ahora si hubo o no conocimiento del Gral. Natusch sobre estos delicados asuntos.

Fue en esta oportunidad que los militares argentinos empezaron a darse cuenta que el Gral. Luís García Meza se mostraba como dirigente de una línea dura y de utilización de la fuerza y se podría decir que aquí comenzó a nacer el embrión de lo que luego sería el Golpe del 17 de Julio de 1980.

Es muy difícil establecer por ahora, hasta dónde influyeron estos militares argentinos para que luego los militares bolivianos ordenaran abrir fuego contra las masas populares que, particularmente en La paz, resolvieron resistir el Golpe de Natusch. En cualquier caso eran militares que pertenecían o pertenecieron en su país al Sistema de Seguridad y que a su vez trabajaron en el "Sistema Cóndor". Resulta imposible que esos militares argentinos cuando menos no hayan respondido a ese marco de acción.

Es en estas circunstancias que recién, el viernes 2 de Noviembre, el Cnl. Natusch pudo constituir el Alto Mando Militar [8] conformado de la siguientes ma-

[8] La composición de este Alto Mando Militar, según el Gral. Añez respondió, exclusivamente, a razones de la coyuntura política y no por que así correspondiera de acuerdo a la carrera profesional o al escalafón. Por ejemplo, el Gral. Edén Castillo, el Gral. Garcia meza y el propio Añez estaban muy lejos de tener el derecho de ocupar esos puestos, si acaso se atenían a los reglamentos militares y del escalafón profesional. En el caso de

nera:

Comandante en Jefe de las FF.AA.: Gral. Edén Castillo Galarza.
Jefe de Estado Mayor del Comando en Jefe: Gral. Augusto Calderón.
Comandante del Ejército:: Gral. Luís García Meza.
Jefe de Estado Mayor del Comando de Ejército: Cnl. Lucio Añez Ribera.
Comandante de la FAB.: Gral. Jaime Niño Guzmán.
Jefe de Estado Mayor de la FAB: Cnl. Waldo Bernal Pereira.
Comandante de la Armada: Contralmirante Walter Nuñez
Jefe de Estado Mayor de la Armada: Cap. de Nav. Ramiro Terrazas.

Rememora el Gral. Añez:

"Las relaciones dentro del alto mando militar desde un principio fueron tensas y de profundas divergencias particularmente sobre los planes operativos que se debían seguir. En las reuniones que celebramos con el Gral. Luis García Meza, Comandante del Ejército le plantee de que como iba a existir el anunciado respaldo político no se justificaba la presencia de los tanques en las calles y que, pasadas las primeras 48 horas del Golpe, era necesario replegarlas a sus respectivas unidades.

"El Gral. García Meza encabezaba una línea dura que pensaba que ante la falta del respaldo político, la falta de reconocimiento internacional y la resistencia de la COB, era necesario asumir una línea dura.

"El dos de noviembre en la noche los tanques tanto del Regimiento Tarapacá como del Ingavi abrieron fuego contra manifestantes civiles ocasionando y originando las primeras bajas.

"Al día siguiente tanto al Cnl. Arturo Doria Medina como al Cnl. Gribowsky les dije que era una barbaridad lo que estaban haciendo y que no se justificaba en absoluto.

"A raíz de estos incidentes, el día tres de noviembre, en mi condición de Jefe de Estado Mayor del Comando de Ejército, dispuse que todas las unidades se replegaran a sus respectivas bases, orden que fue obedecida.

"Pero esta resolución fue acaloradamente censurada por el Gral. García Meza con quien tuvimos, una controversia en la que fui desautorizado. García Meza dispuso que las unidades vuelvan a ocupar el centro de la ciudad. Desde ese dia fue que se produjeron los sucesos sangrientos con el saldo de víctimas por todos conocida.

"En esa ocasión llegamos a un punto de acuerdo en el que las unidades nueva-

---

Castillo este fue nombrado Comandante en Jefe de las FF.AA., por el Cnl. Natusch, porque en principio se resistia a respaldar el movimiento subversivo. Su designación fue una manera de sacarlo como obstáculo en la consolidación del Poder. En el caso de Añez su nombramiento más parece obedecer a la razón de tener entre sus colaboradores a gente representativa del movimiento generacional que, como ya hicimos notar, había dejado de actuar organicamente después del gobierno del Gral. Padilla.

mente se desplazarían, pero tenían ordenes terminantes de no abrir fuego contra los manifestante, salvo casos muy extremos que sabíamos no se presentarían [9].

"Sin embargo los hechos sangrientos fueron sucediéndose y es probable que los Jefes de las unidades hayan reaccionado movidos más por el temor de ser sobrepasados por los grupos civiles. Estos Jefes de unidades operativas se encontraban con un enorme miedo a la población civil y esto mismo los hacia mucho más agresivos que de costumbre.

"El día 4 o 5 de Noviembre y ante los hechos de violencia que se tornaban cada vez más graves, fui a visitar al Gral. Natusch a Palacio de Gobierno para explicar el rumbo que estaban tomando los acontecimientos.

"En esa conversación Natusch me dijo que él no había ordenado abrir fuego contra la población. Yo le respondí que 'yo sé que tu no has ordenado disparar contra la población. Pero es necesario y urgente que hables con los comandantes para evitar un baño de sangre mayor y que luego te pesará, porque los muertos pesan, Alberto

"En esa ocasión encontré que Alberto Natusch Busch estaba agobiado, apesadumbrado e impotente. No quise recordarle nuestras conversaciones de la madrugada del 1o. de Noviembre cuando le sugerí suspender el Golpe y tampoco le quise decir que se había cumplido lo que le vaticiné sobre el riesgo de que el apoyo político fracasaría.

"Yo mismo, esos días, me sentí abrumado por los acontecimientos y me daba cuenta que fuerzas superiores a mí estaban actuando por cuenta propia. Eran los argentinos que luego conformarían el entorno represivo de los aparatos del Gral. García Meza, aunque ese momento no veíamos nada de esto. No se podía ver porque consecuencia de estos acontecimientos será luego el liderato del Gral. García Meza.

"En el Alto Mando Militar, la presencia del Gral. Edén Castillo no era ni fue determinante. En realidad el poder de las decisiones militares se concentraron en ma-

[9] Edgardo Vásquez Tapia, un intimo colaborador del dirigente Juan Lechín Oquendo y dirigente de la COB, durante esos días confirmó al autor de esta obra que la CENTRAL OBRERA BOLIVIANA, no tenia ninguna resistencia organizada y menos armada. "No tuvimos tiempo de reunirnos y menos para organizarnos militarmente para resistir el golpe. La resistencia que surgió en las barricadas fue totalmente espontanea y sin dirección de ninguna naturaleza. La única disposición que dio la COB fue la Huelga General que decretamos la mañana misma del 1ro. de Noviembre. El resto fue iniciativa de los sectores populares, dice Vásquez.. La versión del Gral. Añez, en sentido de no que no habria una resistencia, armada, por ejemplo, se basa en los informes de inteligencia militar con que contaba el alto mando. Sin embargo y desde Palacio de Gobierno, empezó a lanzarse la falsa información de que en la ciudad estaba actuando una columna armada denominada CAMILO CIENFUEGOS y que sólo existía en la mente de algunos politicos paranoicos que procuraban exacerbar al ala dura de los militares encabezados precisamente por Garcia Meza.

nos del Comandante del Ejército, el Gral. García Meza y sus asesores (MEMORIAS DE UN HOMBRE DE ARMAS, Revelaciones del Gral. Lucio Añez Rivera, Pags. 138, 139, 140, 141, 142,143, 144, y 145).

La rememoración de estos datos nos lleva claramente a la conclusión que un organismo de inteligencia militar estaba actuando detrás de todos aquellos militares bolivianos que impartieron la orden de abrir fuego contra la población y al mismo tiempo precipitar un golpe militar que luego no pudo consolidarse.

Pero hay un otro antecedente más revelador aún.

Habla otro ex-agente del DOP:

"Quienes nos encontrábamos trabajando en el DOP, sabíamos que las comunicaciones en el "Sistema Cóndor", esos días eran intensos. Pero cuando el Presidente Alberto Natusch Busch anunció por medio de una cadena radial que estaba dispuesto a dejar el poder, recibimos la orden de encender fuego en el patio trasero del DOP. Ha debido ser el 10 u 11 de Noviembre. Hasta allí, en la noche, fueron llevadas todas las carpetas y archivos que habíamos guardado del "Sistema Cóndor" durante todos los años que trabajamos en él. Una a una, todas las carpetas fueron quemadas bajo la mirada atenta de los hombres de mayor confianza de Guido Benavidez Alvizuri. Era absolutamente prohibido que sacásemos nada de aquellos papeles. Durante varias horas procedimos a quemar esos archivos que contenían fichas y fotografías de todos los extremistas que habíamos buscado, capturado y entregado en otros casos a los países vecinos. Fue en esa ocasión que se perdió todo el material de archivos del "Sistema Cóndor" y que manteníamos en el DOP. Todo fue quemado y no quedo absolutamente nada"[10].

Esta pues establecido que habían poderosos intereses obscuros, directamente relacionados con el "Sistema Cóndor" interesados en que desaparezca toda la documentación de la participación boliviana en toda esa transnacional represiva, de inteligencia y de espionaje.

Los militares argentinos que aparecieron en niveles de asesoramiento eran obviamente conocedores de todo el andamiaje de inteligencia que constituyó el "Sistema Cóndor"; pero además basta revisar la nómina de algunos jefes militares que estuvieron en primera y en segunda y hasta tercera línea, para ver que muchos de ellos participaron en lo que fue ese sistema de inteligencia.

Como toda acción clandestina, una operación de inteligencia -mucho más si fue del tamaño y la importancia histórica que fue el "Sistema Cóndor"- generalmente crea lazos muy fuertes entre quienes participan en la confabulación. Consecuentemente no habria que extrañarse que las ordenes de las acciones desatadas bajo el gobierno del Cnl. Alberto Natusch Busch, estaban en esas concavidades obscuras donde se mueve el espionaje internacional. Porque el objetivo inmediato era cerrarle el paso al gobierno del Frente de la Unidad Democrática y

[10] Relato al autor de un ex-agente del DOP en Abril de 1993.

Popular (UDP) en la que uno de los más importantes papeles tenía el Partido Comunista de Bolivia (PCB), y el mirismo que por entonces todavía estaba considerado como de tendencias e inclinaciones a la lucha armada, pero en particular impedirle el acceso a la Presidencia de la República al Dr. Hernán Siles Suazo a quien se lo consideraba un pro soviético (Recuérdese de la primera parte de este libro, las memorias del agente Philip Agee).

Porque la pregunta central ahora es: ¿quiénes fueron los grandes beneficiados por este golpe de Natusch?

Tres son los ganadores:

1) los que estaban decididos a cerrarle el paso al comunismo internacional, particularmente representado por la UDP.

2) Los militares bolivianos que pertenecían a la "linea dura" que estaban dispuesto a cerrarle el paso a los "extremistas" y muchos de los cuales fueron excombatientes de las guerrillas de Ñancahuazú, Teoponte y conocedores de la existencia y la historia del "Sistema Cóndor" y

3) la diplomacia chilena que en ese tiempo aún tenía junto a ella a la DINA que a su vez era parte del "Sistema Cóndor".

Claro que el mayor beneficiado con el golpe de Natusch, fue la diplomacia chilena. Al día siguiente del primero de noviembre, el Embajador de Chile ante la OEA, declaraba con una oculta sonrisa que "el golpe en Bolivia, demostraba una vez más que Chile no tenía un interlocutor válido para tratar los temas internacionales y que Bolivia no sabe lo que quiere".

Es obvio que Chile conocía con precisión los antecedentes de estos acontecimientos. Si los organismos de inteligencia de Bolivia habían trabajado tantos años en la cadena del "Sistema Cóndor", era seguro que tenía los adecuados canales de información y espionaje que le presagiaban obtener un triunfo, aunque indirecto sobre la única victoria diplomática que pudo obtener Bolivia.

La tragedia es que Bolivia, ese momento, no tenía un mecanismo de seguridad que haga un trabajo de contra inteligencia capaz de prever estos desgraciados acontecimientos.

Pero no se vaya a pensar que la responsabilidad es exclusivamente de los militares. Muchos civiles no hicieron nada para cambiar el rumbo de estos acontecimientos ni el de los siguientes como veremos a continuación.

LOS INDICIOS QUE DEJAN LA SENSACIÓN DE LA PARTICIPACIÓN DEL "SISTEMA CÓNDOR" EN EL GOLPE DEL GRAL. LUÍS GARCÍA MEZA.-

El 17 de Noviembre de 1979, finalmente el Cnl. Alberto Natusch resolvió dejar la Presidencia de la República en manos de una mujer que actuó en la política bo-

viana desde muy joven, y cuyo nombre de guerra era "gringa". Ella era, ese momento, la Presidente de la Cámara de Diputados, la señora Lidia Gueiler Tejada militante del Movimiento Nacionalista Revolucionario (MNR) desde muy jovencita y que tuvo una participación intensa en diversos acontecimientos políticos que fueron desde trasladar armas, hasta obtener información política para los cuadros revolucionarios.

Más tarde se convirtió en una de las más importantes militantes y dirigentes del Partido Revolucionario de Izquierda Nacional (PRIN) donde tuvo la oportunidad de departir con altos dirigentes políticos, empezando por Juan Lechín Oquendo desde cuyas filas fue una activa militante de izquierda y gran admiradora del pueblo chileno. Alguna prensa le atribuyó en esos meses haber dicho que a ella le gustaría dejar sus huesos en Chile.

Participó activamente en el Frente Revolucionario de Izquierda (FRI) partido que la llevó hasta la Presidencia de la Cámara de Diputados en alianza con el MNR, su partido de origen. Y de allí a la Presidencia de la República, cuando Natusch y el alto mando militar aceptaron dejarle interinamente la primera magistratura para que convocase a nuevas elecciones.

Una de sus primeras tareas fue designar su gabinete y precisamente nombró a un hombre de izquierda, Jorge Selum Vaca Diez, como su Ministro del Interior. "Pipi" Selum, como se lo conocía, era un hombre de la absoluta confianza de la flamante Presidente y también de Juan Lechín Oquendo. Alguna vez que el autor conversó con "Pipi" Selum, este dejaba la impresión de haber recibido un entrenamiento especial en lucha armada y también en cuestiones de relevamiento de información. Fue una de las víctimas del 21 de agosto de 1971, en Santa Cruz, cuando junto con otros dirigentes sindicales y universitarios fue herido con una ráfaga de ametralladora, pero salvó la vida y logró salir al exilio. Fue a este hombre al que Lidia Gueiler nombró como su Ministro del Interior.

No pasaron muchos días de su designación y cuando aún no estaba terminando de posesionarse del celebre edificio donde funciona ese despacho eminentemente represivo, en esa época, cuando una mañana, a plena luz del día, se estacionaron frente a la acera de su despacho, cuatro o cinco camiones del Ejército, encabezados por el Cnl. Luís Arce Gómez, que en ese momento ya estaba ejerciendo el cargo clave de Jefe del Departamento Segundo de Inteligencia Militar. Era su Comandante de Ejército el Gral. Luís García Meza.

Arce Gómez, y los miembros del Departamento Segundo de Inteligencia Militar bloquearon la salida e ingreso a ese Ministerio, mientras agentes civiles ingresaron hasta las oficinas del SIE (SERVICIO DE INTELIGENCIA DEL ESTADO), donde se encontraban los archivos que durante muchos años habían acumulado los servicios de Seguridad. Allí, en esos archivos, estaba la vida y obra de miles de ciudadanos bolivianos, pero también estaban las copias de las comunicaciones y los antecedentes del funcionamiento del "Sistema Cóndor".

El Ministro Jorge Selum Vaca Diez intentó llegar a sus oficinas para impedir la virtual ocupación militar del Ministerio del Interior, pero fue terminantemente bloqueado e impedido por la presencia de agentes civiles armados hasta los dientes y que tenían la orden terminante de no dejarlo pasar. Desde una acera enfrente de su propio Ministerio tuvo que ver como se llevaban esos valiosos archivos que resumían los secretos de la vida política boliviana. Allí también se iban los últimos vestigios documentales del "Sistema Cóndor".

Uno de los agentes que participó en el operativo recuerda: "Muchos de los que con anterioridad habíamos trabajado en el DOP y en el Ministerio del Interior ("MININT" como lo llamaban los agentes), habíamos pasado a trabajar al Departamento Segundo de Inteligencia Militar bajo las ordenes directas del Cnl. Luís Arze Gómez. Cuando se supo que el Ministro del Interior de la Señora Lidia Gueiler sería Jorge Selum Vaca Diez, un militante izquierdista al que muchos de nosotros habíamos perseguido en años anteriores, inmediatamente recordamos que en el Ministerio estaban sin tocarse los archivos que se había creado desde la década del 60 y el 70. Algunos de nuestros jefes manifestaron su preocupación porque se descubrieran todos los archivos del "Sistema Cóndor", pero además allí se encontraba aún la máquina que nos sirvió para codificar y descodificar los mensajes y todo ese material caía en manos de la gente de Selum Vaca Diez y de la propia señora Lidia Gueiler hubiese sido muy peligroso para todos los que durante años trabajamos allí. Consecuentemente se tomó la resolución de recoger esos archivos mediante una acción sorpresiva porque era seguro que mediante gestiones directas no se iban a poder recuperar. Parece que Selum Vaca Diez, los primeros días de estar en su cargo no se dio cuenta del valor de todos esos documentos porque después comprobamos que los archivos no habían sido siquiera tocados. La documentación que había en el DOP ya la habíamos quemado, pero la que había en el "MININT" no la habíamos tocado siquiera. Al darse cuenta de la peligrosidad, se resolvió que el operativo sea al mismo día siguiente y por eso se la hizo a plena luz del día" (Relato de un ex agente al autor el año 1990).

Después, cuando se restableció el régimen democrático del Presidente Hernán Siles Suazo, las nuevas autoridades militares, encabezadas por el Gral. Simón Sejas Tordoya[11], Comandante del Ejército, anunció que esos archivos fueron totalmente incinerados.

Probablemente, de ser cierta la información, se perdieron los últimos vestigios documentales del "Sistema Cóndor" en Bolivia y junto a ello la posibilidad de co-

[11] El Gral. Simón Sejas Tordoya, fue Jefe de la Casa Militar del Presidente Gral. Juan José Torres Gonzales y salió con este al exilio luego de su caída el 21 de agosto de 1971 Fue el hombre que entregó un lote de armas a los trabajadores fabriles y mineros, por instrucciones del Presidente Torres, para la defensa armada del régimen. El fue quien dio seguridades de que esos archivos fueron destruidos totalmente.

nocer mayores antecedentes de toda su tarea.

No hay que olvidar, que los organismos de inteligencia militar y civil no ignoraban que tanto Lidia Gueiler, como su Ministro de Gobierno, Jorge Selum Vaca Diez, habían tenido intenso relacionamiento con militantes de izquierda y eventualmente estuvieron en Cuba en diversas oportunidades. Esas eran razones de mucho peso para que haya existido un alto grado de susceptibilidad sobre la suerte de los archivos que existían en el Ministerio de Gobierno.

Las concepciones de seguridad en BOLIVIA parecen guiarse solamente por la lucha contra la subversión y no así contra los potenciales adversarios y enemigos del país que por lo general y en tiempos de paz desarrollan las acciones de inteligencia sobre los sectores estratégicos económicos, sin descuidar la inteligencia militar y de seguridad propiamente dicha del territorio nacional.

Es conveniente anota que el Cnl. Luís Arce Gómez, estuvo a punto de iniciar una nueva era en el manejo de los servicios de inteligencia y de hecho lo hizo, pero con una variable: que fue en su gestión cuando en medio de los trabajos de inteligencia empiezan a verse inmersos con el problema del narcotráfico.

El Cnl. Arce Gómez que actualmente se encuentra en los Estados Unidos, purgando una pena de cárcel por delitos de narcotráfico, era un hombre que recibió entrenamiento especializado en operaciones de inteligencia y en su momento sectores políticos conservadores de los Estados Unidos lo apoyaron resueltamente y su gobierno era visto con simpatía. El Senador Republicano Helmes es un hombre que lo aplaudió a Arce Gómez por el golpe del 17 de Julio de 1980.

Arce Gómez, desde muy joven estuvo involucrado en cuestiones de inteligencia, porque dentro la carrera de las armas se especializó en esa materia. Hizo estudios en la Argentina, como analista de inteligencia. Su nombre empieza a ocupar la atención de los medios de prensa cuando fue nombrado Jefe de Seguridad del ex-Presidente Gral. Alfredo Ovando Candia. Hizo estudios superiores militares en Madrid, España, donde efectuó un Curso de Estado Mayor. Ocupó el cargo de Director de la Escuela Militar de Inteligencia.

En cierta medida a su iniciativa se debe el hecho de que el desaparecido Departamento de Orden Político (DOP), haya sido reemplazado por el Servicio Especial del Estado (SES) a donde fueron destinados a trabajar oficiales que en algunos casos eran excombatientes de las guerrillas de Ñancahuazú y Teoponte.

Arce Gómez considera que fueron los norteamericanos los que le dieron toda su especialización profesional. Precisamente, ante el jurado que lo juzgó en Estados Unidos, Arce Gómez dijo: "Yo he tenido siempre contacto con los americanos, porque ellos me han enseñado todo lo que sé respecto a mi carrera. Ellos me enseñaron a manejar armas, me hicieron técnico en explosivos, manejar granadas; ellos me enseñaron cómo luchar en la selva; ellos me enseñaron cómo saltar en paracaídas;

ellos me hicieron un oficial de inteligencia"[12]

* * *

Lastimosamente no existen datos que permitan conocer con alguna precisión los presupuestos que anualmente se asignan a los servicios de seguridad, pero hasta donde tenemos relatado, es obvio que las inversiones han debido ser muy millonarias sobre todo por la movilización de personal y la compra de informaciones que generalmente se realizan, así como las comunicaciones desarrolladas.

La participación boliviana en el "Sistema Cóndor", con seguridad ha demandado fuertes recursos financieros que por lo general es el ciudadano común el que los paga mediante la vía de los impuestos. En otros países, los sistemas de inteligencia se encuentran sometidos a un determinado control político por medio de comisiones parlamentarias especializadas que observan el desarrollo de las actividades de inteligencia en cuestiones de seguridad de un Estado.

Durante el tiempo de las dictaduras, pero también en democracia, estos mecanismos de seguridad, nunca han estado sometidos a algún tipo de control político-representativo de los ciudadanos porque no hay que perder de vista que los recursos que gastan son dineros del Estado boliviano.

Independientemente de los objetivos que han buscado en cada coyuntura estos servicios de inteligencia, lo que no hay que perder de vista es que actúan bajo la discrecionalidad absoluta ya sea del Ministro de Gobierno del área, de los altos mandos militares y policiales y finalmente directamente dependiente del Señor Presidente de la República. En los Estados Unidos, inclusive, estos sistemas de inteligencia, vigilancia, espionaje y contraespionaje, se encuentran bajo un control directo o indirecto de instancias parlamentarias. Inclusive sus presupuestos tienen que ser sometidos al control de esos mecanismos parlamentarios, aunque siempre tienen un determinado margen de autonomía.

Pero independientemente de que estos servicios de inteligencia debieran contar con estos controles, se encuentra muy peligroso, para la seguridad misma del país, que actuen con alguna autonomía estatal.

Y la prueba más contundente ha sido el golpe de Estado del 17 de Julio de 1980, cuando toda la trama conspirativa fue organizada desde el Departamento Segundo de Inteligencia del Ejército, actuando con absoluta discrecionalidad y manejando los recursos, que son recursos públicos, para pagar asesores extranjeros, contratar elementos mercenarios, armándolos y desarrollando acciones que lindaron evidentemente con la criminalidad común.

Nunca, como en aquella ocasión, se observó tanta injerencia extranjera en los asuntos internos bolivianos, pero lo más grave a través de un mecanismo que preci-

[12] Estas expresiones están contenidas en el acta del Juicio que se realizó contra Arce Gómez en los Estados Unidos. Una copia de sus declaraciones llegó al país y de ella se extractó el párrafo citado.

samente debiera ser el escudo de defensa nacional y el lugar más sensible donde pueda detectarse los potenciales peligros que se ciernan sobre el país. Se puede afirmar sin lugar a equívocos que nunca el país ha estado expuesto a tanto riesgos en sus sistemas de seguridad, desde el momento que una instancia tan importante y delicada como es el Departamento Segundo de Inteligencia de Ejército, fue puesta al servicio de acciones conspirativas con la intervención de elementos extranjeros.

El golpe del 17 de Julio de 1980 ha dejado también al desnudo la debilidad de otros organismos que se supone debieran tener mayor poder que los mecanismos de inteligencia de cada arma. Nos referimos concretamente al Consejo Nacional de Seguridad (CONASE) cuya labor no tiene peso decisorio ni sobre el poder político-civil y tampoco sobre el militar.

Todo nos lleva a la conclusión que gran parte de la estructura militar del Golpe del 17 de Julio de 1980, tuvo que ver, directa o indirectamente con el "Sistema Cóndor", y vamos a partir este análisis de un informe elemental que prestó el ex Ministro del Interior, Luís Arce Gómez.

Arce Gómez, no era un oficial cualquiera. Fue un oficial entrenado por los militares norteamericanos en cuestiones de inteligencia y con especialidad en manejo de explosivos para casos de contingencia. Este jefe militar ha revelado que el sistema de intercambio de información de inteligencia entre los organismos de inteligencia en el Cono Sur continuó operando en la década del 80. La aseveración está contenida en su testimonio presentado ante el juez norteamericano que atendió su caso. Arce Gómez confirma que habían reuniones permanentes de intercambio de información y es sumamente revelador lo que a este respecto sostiene

Transcribimos la declaración del Cnl. Arce Gómez:

"P.- Usted declaró que habían reuniones de inteligencia con países vecinos, correcto?

"R.- Precisamente, el año 1980, era nuestro turno (esta respuesta deja la impresión de permanentes reuniones y no de una sola GI) de ser anfitriones. Si, en abril, nos reunimos con los peruanos en La Paz. En mayo con los argentinos en Santa Cruz. En mayo era con los paraguayos.

P.- Y con qué se vinculaban éstas reuniones?

R Son de intercambio de información. En ese tiempo estábamos tratando con comportamiento subversivo y todo lo que se refiere a control de esta gente que está involucrada con inquietudes políticas. Y gente con tendencias izquierdistas o con la historia del comportamiento izquierdista. Especialmente con gente que está involucrada con los gorilas de Castro y actividades comunistas.

(...)

P.-Ya y qué quiere decir con esto? Que quiere decir con que su relación con los militares era muy buena y que con la parte civil de los Estados Unidos muy mala?

R.- Con los militares oficiales de los Estados Unidos yo siempre he tenido una relación muy buena, excelente relación. No solo son excelentes personas si no tam-

bién oficiales. (MINISTRO DE LA COCAINA.- Revelaciones de Arce Gómez en Estados Unidos. ULTIMA HORA, La Paz, sábado 25 de Abril de 1992. Pg. 8)

Un otro elemento de información muy importante para comprender la lógica del Golpe del 17 de Julio de 1980, está determinado por la presencia de militares argentinos en la organización misma de ese golpe militar. No eran militares cualquiera, sino que pertenecían o habían trabajado dentro del "Sistema Cóndor", porque eran oficiales especializados en lucha antisubversiva.

El ex-Presidente militar, Gral. Alfredo Ovando Candia, que se había adherido a la organización del Frente de la Unidad Democrática y Popular, con la suficiente anticipación dio un importante aviso a la alta dirección de ese frente: que "oficiales argentinos están tomando parte en la confección detallada de un operativo golpista...en la Escuela de Estado Mayor de Cochabamba, se prepara el esquema como tesis de grado" (Soria Galvarro, Carlos, VISTA AL MAR, Testimonios sobre el 17 de Julio de 1980, 2da. Edición, Impresión Huellas SRL, La Paz, Bolivia Junio de 1993).

Efectivamente, apenas un mes antes del golpe del 17 de Julio de 1980, en Cochabamba hubo un importante cónclave militar que tuvo como escenario la Escuela de Comando y Estado Mayor en el que se terminó de "amarrar" la decisión de Comandantes de Unidades Operativas para el Golpe del 17 de Julio de 1980, bajo las concepciones de seguridad nacional y la necesidad de combatir el "extremismo internacional" que siempre se lo presentó como uno de los más grandes riesgos para el país. El marco teórico estaba dado por los militares argentinos, pero también por asesores italianos que fueron traídos al país expresamente y a los que nos referiremos en detalles más adelante.

Un cable noticioso publicado el año 1991, sobre el descubrimiento de archivos sobre tareas de represión coordinadas con el Brasil señalan claramente que el año 1981 (es decir poco después del golpe del Gral. Luís García Meza), el "Sistema Cóndor" continuaba funcionando.

Esta es la prueba de ello.

"Represión actuaba conjuntamente en países de Cono Sur.

"RIO DE JANEIRO, ene.4 (AFP).- Documentos de los archivos secretos de las Policías civiles y militarizadas del Estado de Río Grande do Sul, publicados el Sábado en la prensa local, comprueban la actuación conjunta y el intercambio de información entre organismos de represión de Argentina, Brasil y Uruguay.

"Dicha colaboración se daba en el combate a los movimientos de oposición a las dictaduras militares que gobernaron estos países en las dos últimas décadas. Los archivos fueron localizados por el actual jefe de Policía Civil de Río Grande do Sul, comisario Newton Muller Rodriguez y, según agentes que le ayudaron en esta investigación, existen numerosos pedidos de búsqueda y arrestos de personas consideradas subversivas por los gobiernos argentino y uruguayo. Los pedidos eran acompañados de fotografías y de una ficha policial para facilitar el trabajo de las autoridades brasileñas en la captura de las personas buscadas. Fue gracias a esta es-

trecha colaboración que los uruguayos Lilian Celiberti y Universindo Díaz, que vivían asilados en Porto Alegre, fueron secuestrados en noviembre de 1978 y trasladados a su país.

"Otro ejemplo: la desaparición del guerrillero argentino Ricardo Aydar en 1981. Aydar clandestino en su propio país, desapareció el 17 de diciembre de aquel año después de telefonear a sus amigos brasileños para decirles que venía a visitar la esposa que vivía en Sao Paulo, y nunca más fue encontrado. Los archivos secretos de las Policías civil y militarizada de Río Grande do Sul revelan además "el control prácticamente absoluto de los órganos de seguridad sobre la sociedad brasileña, con fichas policiales de todos los segmentos sociales de cada ciudad gaucha, incluso de los centros de Candomblé". (EL DIARIO, La Paz, domingo 5, enero, 1991; pág. 1).

Todo hace pensar que el año 1980, el "Sistema Cóndor" estaba en sus últimos aleteos, intentando frenar por todos los medios la presencia de gobiernos de tendencia izquierdista en el marco de la Democracia reinstaurada paulatinamente en el 'Cono Sur" pero las evidencias de que fue el "Sistema Cóndor" el que "inspiró" o por lo menos prestó su gran cooperación al régimen del 17 de Julio de 1980 está dado por informaciones mucho más concretas.

Empezando por la intervención de agentes civiles argentinos, cuyos principales asesores se instalaron en la oficina de la Secretaria General del Ministerio del Interior, la Sra. Rosario Poggy. En la oficina de este importante despacho del Ministerio del Interior, los asesores argentinos instalaron una red de poderosas computadoras en las que para entonces ya se encontraban "fichados" los datos y fotografías de civiles y militares contrarios al régimen del Gral. García Meza.

El autor pudo ver este sistema personalmente cuando fue conducido detenido al Ministerio del Interior, en agosto de 1980.

Un militar boliviano que se indignó con esta presencia frontal de asesores argentinos en el Departamento Segundo de Inteligencia Militar, así como en los mecanismos de seguridad castrenses, fue el Gral. Gary Prado Salmón quien tuvo más de un cruce de palabras con varios de estos agentes extranjeros en el interior mismo del Estado Mayor de Ejército. Pero el propio entonces Coronel Prado, estaba poco menos que aislado en el Estado Mayor e inclusive él estaba sometido a un riguroso control por parte de estos agentes extranjeros. Otro dato.

Hasta ahora ha resultado muy difícil establecer exactamente quién contrató a un grupo de mercenarios italianos que tuvieron un acceso ilimitado a los archivos y a todas las dependencias del Departamento Segundo de Inteligencia Militar. Nos referimos a Stefano Della Chiae y a Pier Luigui Pagliai[13].

[13] Es recurrente la presencia de súbditos italianos en el mundo de la inteligencia en Bolivia. En la década del 70 hizo su aparición un súbdito italiano que decía ser miembro de la Iglesia Católica. Su nombre era Silvano Giroto, pero era más conocido en el mundo político como "Fratello Mitre" o "hermano metralla". Este denominativo provenía del he-

Estos no eran elementos desconocidos en ese mundo del espionaje. Estos dos italianos bajo el régimen de García Meza llegaron a tener un inmenso poder en las esferas militares al figurar como "asesores" de los servicios de inteligencia militar y trabajando abiertamente en las unidades militares como la Octava División del Ejército en Santa Cruz una unidad estratégica. Fue el Cnl. Gary Prado Salmón, cuando asumió el cargo de Comandante de la Octava División de Santa Cruz, el que tuvo que desmontar estos grupos tenebrosos de paramilitar. Pero la irresponsabilidad no consiste en su contratación como agentes de los servicios de inteligencia bolivianos, sino en haber dejado de lado -no se sabe por ignorancia o premeditadamente-, el hecho fundamental de que ambos trabajaron para la DINA de Chile.

En realidad Della Chiaie y Pagliai, eran espías y agentes a sueldo de la DINA chilena que como sabemos era uno de los más fuertes eslabones del "Sistema Cóndor". Y estos estuvieron en trabajos de planificación operativa con los sistemas de inteligencia militares bolivianos. Quiera o no quiera admitirse, en los hechos, estos dos agentes internacionales, habían logrado infiltrarse una vez más en los más altos niveles de los organismos de seguridad bolivianos.

Las relaciones que existían entre esos dos mercenarios italianos con la DINA de Chile no eran de ese año 80, sino que procedían desde la década del 70.

Y hay documentos investigados a este respecto. Por ejemplo en una importante obra publicada en Chile, por varios periodistas chilenos, se revela lo siguiente sobre

---

cho de que este sacerdote solía caminar con una metralleta en un maletín y con el cuál iba dando instrucción de lucha armada a dirigentes sindicales y políticos. Giroto apareció luego en la defensa del régimen del Gral. Juan José Torres Gonzales e inclusive combatió en la toma del cerro de Laikacota, de La Paz, el 21 de agosto de 1971. Desde entonces se volvió un hombre de confianza de la dirección de los miristas bolivianos y eventualmente realizó tareas y acciones de seguridad de los altos dirigentes miristas con quienes salió al exilio a Chile. De allí apareció luego en Italia donde escribió una suerte de autobiografía titulada precisamente "Fratello Mitre" o "Hermano Metralla". Este libro le sirvió para abrirse paso hacia la organización guerrillera izquierdista "Brigadas Rojas". Luego fue el hombre que provocó la entrega del máximo líder de las "brigadas rojas", hecho que hizo pensar que era un agente internacional presumiblemente vinculado a la CIA. Otro italiano que actuó en Bolivia, creando una organización guerrillera, el "Comando Nestor Paz Zamora" (CNPZ) fue Miguel Norfhuster. El fue el estratega para el secuestro del industrial boliviano Jorge Lonsdale, dueño de la empresa embotelladora de la Coca-Cola en Bolivia. Miguel Norfhuster murió con la cabeza totalmente destrozada por los organismos policiales cuando fue descubierto el lugar donde mantenían secuestrado a Lonsdale, pero aún existen más incógnitas que certezas sobre ese episodio. En el caso de los italianos Stefano Della Chiaie y Pier Luigui Pagliai, fueron los mentores y organizadores de una logia tenebrosa a la que denominaron siniestramente como "los Novios de la Muerte" y en la que además estaban franceses y alemanes pronazis desarrollando acciones de inteligencia y represivas. Estos inclusive torturaron a militares bolivianos contrarios al régimen del Gral. Luis García Meza.

la vida de esos dos italianos que penetraron profundamente en el sistema de seguridad boliviano:

"En mayo de 1982, en el curso de un proceso por la masacre ocurrida en el atentado neofascista contra el tren Italicus perpetrado en 1980 en la estación de Bologna, uno de los acusados -Aldo Tisei- reveló a la corte de Bologna que el atentado contra el ex vice Presidente de Chile, Bernardo Leighton, fue acordado entre agentes de la policía política del régimen chileno y militantes neofascistas italianos de los grupos Avanguardia Nazionale y Ordine Nuovo. Ambos grupos actuaron, en la ocasión, unificados y con la ayuda de los servicios secretos del régimen franquista español, de gran influencia en Ordine Nuovo, organización de Stefano Della Chiaie"... alias Alfa" ((VARIOS AUTORES, Chile la memoria Prohibida, Pehuen Editores, 1989, Santiago de Chile Pg. 402).

¿Se puede concebir que los sistemas de inteligencia de un país como el nuestro ignoren que esos dos súbditos italianos estaban comprometidos en tan graves sucesos? Si la respuesta es afirmativa, ¿cómo se puede concebir que los organismos de inteligencia de un Estado no tengan una información sobre los antecedentes de individuos de esta naturaleza?.

Porque hay más testimonios de que estos han desarrollado actividades de espionaje, en favor de Chile tanto en la Argentina como en el Perú.

Michael Townley, el norteamericano que fue el que colocó la bomba en el auto del líder socialista Orlando Letelier, el exCanciller Chileno, revela lo siguiente sobre la actividad de estos italianos:

"De acuerdo con numerosas cartas remitidas por Townley desde Estados Unidos, entre 1978 y 1981 (es decir, cuando Townley está ya detenido en Estados Unidos), a Gustavo Etchepare, su "contacto" en Chile —cartas que fueron interceptadas por el FBI y, si duda, por la Dina, y a las que los autores tuvieron acceso—, la línea de colaboración se tendió al más alto nivel por parte chilena:

"Hubieron [sic] reuniones entre él [Contreras] (Manuel Contreras el Director de la DINA chilena, n. del a.) y Su Excelencia [Pinochet] y los italianos, en España, después que murió Franco. También los italianos llevaron a cabo numerosos actos de espionaje militar contra los peruanos y argentinos no sólo en Europa, sino también en Perú y Argentina"

"En otra carta a Etchepare', Townley manifiesta:

"No he hablado de los italianos; no tengo idea de dónde están (estaban camino a Bolivia para trabajar como asesores en los organismos de seguridad nuestros, n. del a.), ni dónde han estado, ni tengo intenciones de saberlo. Alfa (nombre con el que se conocía al italiano Stefano Della Chiaie, n. del a.) logró juntarse con varias personas para realizar el trabajo en Argentina, algunas de ellas tenían muy malos antecedentes. Eran buscados por agencias argentinas que resguardan el derecho de la Ley. Entre otras cosas, trataron de pagar al contado con un cheque de Luis Felipe por 25 mil dólares; también debían varios miles de dólares, incluyendo una deuda de 40

mil dólares a Daniel, quien también estaba mezclado en sucios negocios en España...".

"Más adelante agrega:

"¡El problema con los italianos es serio, muy serio! Mamo (es el nombre con el que se lo conoce a Manuel Contreras, el Director de la DINA chilena) estuvo unido a ellos hace tiempo atrás y está unido en forma mucho más indisoluble que con los cubanos (se refiere a los disidentes cubanos que radican en Estados Unidos n. del a.) Para tu información, hace un tiempo atrás, Pinochet tuvo una reunión con Mamo y Alfa en España y, a la larga, Alfa puede ser mucho más embarazoso para Mamo y el gobierno que los cubanos. Una cosa obvia es que Alfa no tiene dónde ir y tú lo sabes tan bien como yo. Pregunta a Chico o a Don Cristián, quien dirigió a Alfa en esto". (VARIOS AUTORES, Chile la memoria Prohibida, Pehuen Editores, 1989 Santiago de Chile Pg. 392).

¿Como podemos concebir que los organismos de inteligencia bolivianos hubieran ignorado estos graves antecedentes para tomar como "asesores" de inteligencia a estos dos individuos?

La presencia de los asesores argentinos, luego la de estos agentes italianos puestos al servicio de la DINA chilena, son pues elementos suficientes para presumir que detrás del Golpe del 17 de Julio de 1980, se encontraba aún aleteando el "Sistema Cóndor" que no se resignaba a morir.

Y es posible pensar, inclusive, que el robo de los originales de los diarios del "Che" y de su lugar teniente "Pombo" -¡nada menos que de la caja fuerte del Departamento Segundo de Inteligencia Militar!- ha sido, sino bien obra directa, por lo menos la "inspiración" o el "asesoramiento" de uno de estos italianos.

Porque en medio de todo ese engorroso asunto, se dice que se presentó como dueño de los diarios un señor Erick Galantieri al que nunca vio nadie. Jamás se conoció en el mundo al tal Galantieri, otro presunto súbdito italiano.

Pero hasta ahora nadie se ha preguntado que Stefano Della Chiaie, como un excelente agente de inteligencia, tiene la suficiente capacidad para cambiar de identidad. Esto es corriente en el mundo del espionaje. Y el otro detalle es que Della Chiaie llegó a gozar de la simpatía de muchos jefes militares de ese tiempo y de la absoluta confianza. Esto hacía que dicho individuo se pasee por todas las reparticiones del servicio de inteligencia militar y del Ministerio del Interior como San Pedro en el cielo con las llaves incluidas.

El autor tuvo el cuidado de denunciar públicamente este antecedente en el matutino PRESENCIA y nunca se ha informado si se han profundizado las investigaciones para conocer cuánta información militar obtuvieron estos agentes internacionales para venderlos a potencias extranjeras.

Esta fue la denuncia que publicamos en PRESENCIA el año 1992:

Revelaciones:

Terroristas italianos, realizaron trabajos de

espionaje en favor de la DINA chilena.

-Penetraron profundamente en los mecanismos de seguridad nacional de BOLIVIA.

Por Gerardo Irusta Medrano

La Paz.- (ESPECIAL PARA PRESENCIA).- Un grupo de terroristas italianos de derecha realizaron importantes trabajos de espionaje político militar en Peru y la Argentina, en favor de la DINA de Chile, y penetraron profundamente en los organismos de seguridad estatal y militar de Bolivia, según se establece de una investigación realizada en base a una profusa documentación existente en Estados Unidos, la Argentina, Chile y nuestro propio país.

Stefano Della Chiaie y Pier Luigi Pagliai, son dos nombres de súbditos italianos que están frescos en la memoria de los bolivianos por su activa participación en tareas de represión y tortura bajo el enjuiciado régimen del ex-Presidente General Luís García Meza. Sin embargo, lo que hasta ahora desconocíamos era que estos y otros italianos realizaron trabajos de espionaje político militar en servicio de la desaparecida y tenebrosa DINA chilena, cuyos crímenes acaban de ser revelados por el actual Presidente del vecino país, patricio Aylwin.

Della Chiaie y Pagliai, penetraron profundamente en importantes organismos militares bolivianos, así como en aparatos de seguridad como el Ministerio del Interior y el Servicio Especial de Seguridad (SES), ignorándose hasta ahora el tipo de información que han podido manejar en favor del sistema de espionaje chileno desde mediados de la década del 70.

ANTECEDENTES.-

A raíz de los tenebrosos asesinatos del ex-Comandante en jefe de Chile, Gral. Carlos Prats en Buenos Aires Argentina (30 de septiembre de 1974), y del ex-Canciller chileno Orlando Letelier en Washington (21 de Septiembre de 1976), en ambos países se realizaron investigaciones judiciales y policiales cuyos resultados son sorprendentes y que tienen -en algunos casos- relación con acontecimientos políticos que luego se sucedieron en BOLIVIA.

Ambas figuras chilenas, y puntales del Gobierno democrático del ex-presidente Salvador Allende, fueron asesinados mediante bombas que fueron colocadas en sus coches y accionadas a control remoto. El autor de estos atentados fue Michael Townley, un ciudadano norteamericano afincado en Chile y que fue uno de los agentes operativos de la desaparecida DINA que estaba comandada por el Cnl. Manuel Contreras, hombre de confianza del ex-presidente Augusto Pinochet.

La DINA chilena impulsó un mecanismo de intercambio de información de inteligencia anti-izquierdista a nivel internacional mediante una OPERACION CONDOR donde se encontraban los servicios de seguridad de varios países incluyendo BOLIVIA, pero cuyas operaciones inclusive alcanzaron hasta el viejo continente europeo.

Para sus operaciones en Europa, contrataron a súbditos extranjeros y entre ellos

a un grupo de italianos que pertenecían a organizaciones políticas ultraderechistas. Uno de estos era precisamente el grupo Avanguardia Nazionale que era el brazo armado del Movimiento Social italiano de corte neofascista, y que estaba dirigido por Stefano Della Chiaie, que luego en BOLIVIA fue conocido como Alfredo Modugno importante asesor de nuestro Ministerio del Interior (1980-1982) y que estableció una red de agentes nativos.

Hoy puede establecerse con precisión que Della Chiaie fue contratado por la DINA chilena, el año 1974 y este documento es contundente:

"En el libro de reciente aparición "Inside The League" de los periodistas norteamericanos Scott Anderson y Jhon Lee Anderson se dice lo siguiente:

"En Abril de 1974 Stefano Delle Chiaie viajó a Santiago de Chile junto con su patrón el príncipe Valerio Borghesse y el 29 de Abril fue llevado ante el general Augusto Pinochet, Jefe de la Junta Militar chilena que el año anterior había derrocado al Presidente Salvador Allende. Fue una reunión decisiva, ya que entre los presentes estaba el coronel Manuel Contreras, Jefe de Inteligencia, quien muy pronto recurriría a los servicios de Delle Chiaie".

A raíz de esta primera entrevista Stefano Della Chiaie, fue incorporado como agente de la DINA bajo el criptónimo de ALFA.

En julio de 1975, Townley recibió la orden de la DINA para realizar atentados criminales contra prominentes figuras de izquierda de Chile que se encontraban viviendo en Europa. Este, a su vez, tomó contacto en Roma con Stefano Della Chiaie (ALFA) quien sugirió el atentado al ex Vicepresidente de Chile y ex senador Bernardo Leigthon y su esposa Ana. Acuerdan que este operativo sería realizado por la gente de ALFA y el atentado contra los esposos Leigthon se consuma el 6 de Octubre de 1975.

Esta operación hace subir el prestigio y la confianza de ALFA a los ojos de la DINA de Chile. En Noviembre de 1975, el Presidente chileno Augusto Pinochet acompañado de su compadre y Jefe de la DINA, el Cnl. Manuel Contreras, visitan Madrid, España, para asistir al sepelio del Generalísimo Francisco Franco. En esa oportunidad Stefano Della Chiaie se vuelve a entrevistar por segunda vez con el exmandatario militar chileno y le informa personalmente del operativo realizado en roma el mes de octubre.

Fue entonces en que el Cnl. Manuel Contreras le ofrece a ALFA protección y seguridad en su país, a cambio de que realice trabajos de espionaje en Perú y Argentina bajo las órdenes del entonces My. Raúl Eduardo Iturriaga, jefe de Operaciones extranjeras de la DINA y cuyo criptónimo de inteligencia era Luís Gutiérrez.

Existen versiones en sentido de que la orden de espionaje comprendía además de esos países a BOLIVIA, pero esto no está lo suficientemente claro, aunque recientes testimonios conocidos en nuestro país permiten conjeturar que así fue.

Según dos investigadores argentinos, "Eugene Propper, Fiscal del caso Letelier

en Estados Unidos, en una conferencia que dictara en Caracas el 22 de febrero de 1983 afirmó que en 1975, Manuel Contreras ordenó la muerte de Bernardo Leighton y para ello contrató los servicios de Stefano Delle Chiaie, al cual contactó con Pinochet cuando este concurrió a Madrid para asistir a los funerales de Franco. Allí, dijo Propper, Pinochet le ofreció a Delle Chiaie seguridades para vivir en América del Sur, si aceptaba el cargo de Jefe del Espionaje Chileno en Perú y Argentina".

Proper es el Fiscal que investigó y llevó adelante el juicio contra Michael Townley y que esta testimoniado en su libro LABERINTO una obra reveladora, en muchos aspectos de lo que ocurrió en el Cono Sur esos agitados años. Allí también están las declaraciones de Townley que arroja muchas luces a episodios obscuros de la política en esta subregión.

SUS TAREAS DE ESPIONAJE.-

Alfa no dubita un instante y acepta el encargo de realizar trabajos concretos de espionaje en perú y Argentina. Para eso es un hombre de aguda inteligencia, con vastos conocimientos en sistemas de inteligencia, pero sobre todo con un gran sentido de adaptación.

Para realizar el trabajo de espionaje en el Perú, la DINA utiliza como base de operaciones la república Argentina a donde envía a un oficial chileno al que se conoce con el nombre de Karl Werner de ascendencia alemana.

El enlace de Werner en la Argentina, es un súbdito argentino llamado Enrique Arancibia.

El año 1977, Della Chiaie llega a la Argentina con un pasaporte falso a nombre de Alfredo Supo, aunque también tenía otra identidad a nombre de Mario Fiori y toma contacto con Werner de quien recibe las instrucciones finales para realizar sus trabajos de espionaje en el Perú.

Roberto Eladio Acuña, súbdito argentino que pertenecía a un movimiento ultraderechista en ese país, conocido con el nombre de MILICIA, es también parte del engranaje de espionaje de la DINA en la Argentina y este reveló ante las autoridades argentinas que lo detuvieron en 1978, lo siguiente:

"En enero de 1977, estos italianos contactaron a Acuña con un militar chileno llamado Jorge (Karl) Werner que se encontraba en la Argentina, y a quien llamaban "El Pelao"' el que aparentemente tenía como misión reclutar un grupo de personas para enviarlas a Perú con el objeto de que obtuvieran información".

"Acuña relata que :fue enrolado para trabajar en esta misión en Perú y se le pidió que viajara en compañía de una persona de sexo femenino por lo que llamaría menos la atención. El mismo mes de enero, en compañía de un belga llamado Jean Pierre y su esposa Teresa, Delle Chiaie, otro italiano llamado Marcos (es posible que este italiano Marcos haya sido Pier Luigui Pagliai que luego tuvo un papel protagónico en BOLIVIA n. del a.) y un español de nombre Carlos o Luís viajó a Lima".

"Los italianos aportaron a Werner información completa sobre vías de acceso a Perú desde la frontera al sur; caminos, accidentes geográficos, vías férreas, planos,

guías telefónicas, incluida instalaciones militares, etc."

"En las declaraciones de Roberto Eladio Acuña queda en evidencia que el espionaje que Chile realiza en suelo peruano fue dirigido por un oficial del ejército chileno, pero ejecutado por uno de los terroristas de corte fascistas más buscados en el mundo: Stefano Delle Chiaie".

Pero estas tareas de espionaje de Stefano Delle Chiaie parecerían sin mayor importancia si acaso no se toma en cuenta el contexto internacional en el que se realizan a nivel de Gobiernos del Area.

Cuando ALFA realiza los trabajos de espionaje en Perú y Argentina, las relaciones de ambas naciones con Chile se encuentran en su punto de mayor tensión. Argentina estaba pugnando por los problemas del Canal Beagle en la parte Austral, mientras que el Perú, desde inicios de 1970, había emprendido una grave carrera armamentista que obligó al régimen militar chileno a desarrollar una acelerada industria bélica, así como a crear verdaderas zonas de defensa militar en el Norte Chileno (particularmente Arica), ante los temores de una confrontación bélica con ese país. Nosotros podríamos asegurar que Chile estuvo, bajo el Gobierno del Gral. Augusto Pinochet en la década del 70 más cerca que nunca de una Guerra tanto con Perú como con la Argentina. A este respecto son útiles los testimonios que ofrecen en sus memorias los generales chileno Carlos Prats y el boliviano Lucio Añez Ribero.

En consecuencia la tarea de Della Chiaie en favor del espionaje chileno es altamente valiosa, en un momento de graves riesgos de confrontación bélica internacional. La DINA chilena le paga generosamente en buenos dólares sus servicios.

Todo parece indicar luego que Alfa y su compatriota Marcos se afincan en la Argentina realizando las mismas tareas en favor de la DINA CHILENA.

1980: SU APARICION Y TAREAS EN BOLIVIA.

Esta parte del artículo ha sido desarrollado en base a testimonios recogidos por el autor en fuentes que han pedido reserva de sus nombres.

Nadie sabe con exactitud cuándo y a través de quién llegaron a BOLIVIA.

El dato más aproximado que tenemos es que el Juez boliviano Tercero de Instrucción en lo Civil, Gonzalo Valenzuela el 19 de Noviembre de 1980 ordena se le extienda certificado de nacimiento como ciudadano boliviano al súbdito italiano Pier Luigui Pagliai, lugarteniente de Stefano Della Chiaie y el 24 de Noviembre el detective Reynaldo Flores le extiende su cédula de identidad No. 2558847 como ciudadano boliviano con el nombre de Roberto Costa Bruno (nacido en Bolivia).

Según los testimonios existentes Pier Luigui Pagliai tenía los nombres de Mario Bonomen o Mario Bonomi, usados en la Argentina. El Juez Valenzuela aclaró que le fue presentado una fe de bautismo a nombre de Roberto Costa Bruno y el trámite judicial fue legal y lo más probable es que esos documentos hayan sido fraguados con la habilidad propia del espionaje internacional.

Entre tanto y el mes de agosto de 1980, se presenta en medio de los organismos

de seguridad de BOLIVIA y principalmente en el Ministerio del Interior, otro italiano bajo el nombre de Alfredo Modugno que no era otro que ALFA y cuyo nombre real era Stefano Della Chiaie. Ambos empiezan a actuar como ciudadanos bolivianos.

Stefano Della Chiae ubica su centro de operaciones en La Paz, mientras que Pier Luigui Pagliai lo hace en Santa Cruz donde será acreditado como o asesor del Departamento de Inteligencia de la Octava División del Ejército, aunque eventualmente este último realizó viajes a La Paz, sobre todo para realizar actos de tortura a presos políticos.

No existen evidencias plenas de que ambos hubiesen participado en los preparativos del Golpe de Estado del 17 de Julio de 1980, o que ese mismo día hubiesen estado trabajando en el Estado Mayor como sostienen algunos. Todo parece indicar que llegaron después de estos trágicos acontecimientos y que demoraron aún algunas semanas para incorporarse a los servicios de seguridad, hasta obtener documentación que los acreditaba como ciudadanos bolivianos. Esto es más comprensible si tomamos en cuenta que para realizar sus operaciones -como buenos especialistas en asuntos de inteligencia-, precisaban tomar todos los recaudos necesarios.

Lo cierto es que sus documentos como ciudadanos bolivianos les facilita el ingreso hacia los más altos niveles militares y civiles de BOLIVIA. Stefano Della Chiaie logra montar un red de informantes civiles a su servicio cuyos agentes tenían una excelente capacidad para introducirse en los más altos niveles no sólo políticos sino también empresariales donde recolectan informaciones de orden económico y social de nuestro país. Estos agentes pasan informes regulares a Alfredo Modugno casi diariamente lo que le permite en poco tiempo tener un cuadro de situación del país.

Por su parte Pier Luigui Pagliai está profundamente penetrado en los estamentos militares de Santa Cruz donde además participa en operaciones de inteligencia destinadas a capturar a militares bolivianos de tendencia democrática que conspiraban para derrocar a García Meza.

El 23 de Julio de 1981, Pier Luigui Pagliai participa en el apresamiento de los mayores del Ejército boliviano Fernando y Eduardo Galindo Grandchant, Fernando Ortíz Duran y Jorge Castellón Prudencio que el día anterior habían ingresado clandestinamente del Paraguay donde se encontraban exiliados.

Pier Luigui Pagliai tenía en mente matar a este grupo de oficiales opositores de García Meza pero la enérgica intervención de otros oficiales bolivianos impidó ese despropósito. Sin embargo lo que no pudieron impedir es que estos cuatro detenidos luego sean trasladados a La Paz, entregados al SES donde en persona Luigui Pagliai procedió a torturarlos para obtener información. Los sometió al sistema de la "parrilla eléctrica".

Estas acciones le valieron a Pier Luigui Pagliai para que luego fuera nombrado, el 20 de Septiembre de 1982, Coordinador Nacional de la Lucha Contra el

Narcotráfico en Bolivia. En Santa Cruz, identificándose siempre como el ciudadano boliviano Roberto Costa Bruno, estableció una red de agentes de información que obedecían a sus órdenes.

Entretanto en La Paz, Alfredo Modugno, estaba realizando planes para instalar un periódico y una radio emisora de largo alcance con fondos que se desconoce de dónde provenían. Para el menos conocedor en sistemas de inteligencia, es obvio que un periódico y una radioemisora en manos suyas iban a ser instrumentos de captación de información de todo cuanto ocurría e iba a acontecer en BOLIVIA.

¿Para quién y para qué recolectaban tanto caudal de información en nuestro país?.

Es muy difícil conocer ahora si las autoridades militares bolivianas, con posterioridad a estos sucesos, realizaron algún trabajo de contra inteligencia para saber en qué niveles se movieron estos dos comprobados espías internacionales. Estos son asuntos secretos en el ámbito militar.

Final de los dos espías italianos en BOLIVIA:

Fuga de Delle Chiaie y captura de Pagliai.

Por Gerardo Irusta Medrano.

La Paz.- (ESPECIAL PARA PRESENCIA).- Tras nueve años de silencio, un oficial boliviano de policías accedió a conversar con este periodista sobre las circunstancias que rodearon a la fuga de Stefano Delle Chiaie de Bolivia y la captura de Pier Luigui Pagliai.

"El día 8 de Octubre de 1982, un grupo de cinco oficiales de la Policía fuimos convocados al Comando General. Allí se nos dio la instrucción de que en cuestión de horas viajaríamos a algún punto del país y que no debíamos llevar otra cosa que nuestras credenciales y nuestras armas de reglamento. No se nos dijo el lugar ni la tarea que íbamos a realizar. Tras despedirnos de nuestros familiares, volvimos al Comando de donde fuimos trasladados en estricta reserva al Aeropuerto Internacional de El Alto y allí embarcados a Santa Cruz. Debíamos alojarnos en el Hotel Copacabana donde seríamos contactados por otras personas.

"Ese mismo día por la noche otros superiores nos hicieron conocer que a partir de ese momento debíamos realizar trabajo de seguimiento e inteligencia en torno de Roberto Costa Bruno (Pier Luigui Pagliai) cuya vivienda fue ubicada cerca del Aeropuerto de El Trompillo. Nos dieron todos los antecedentes de este individuo que estaba catalogado como un elemento sumamente peligroso con antecedentes de haber realizado asesinatos fuera de Bolivia.

"A partir de ese momento nuestro grupo Comando empezó a realizar las tarea de ubicación del blanco y seguimiento durante todo el día sábado 9 de Octubre. Por la noche se nos dio la instrucción de proceder a su captura -al día siguiente- con el máximo de cuidado, sobre todo porque se sabía que siempre andaba armado.

"La mañana del 10 de Octubre (ese día juraba el nuevo Presidente boliviano Hernán Siles Suazo), observamos que nuestro blanco (Pier Luigui Pagliai) abando-

naba la vivienda absolutamente solo a bordo de un jeep. Resolvimos seguirlo, esperar que se aleje de la casa donde podían haber otros cómplices suyos, para apresarlo con mayor seguridad.

"A bordo de otro vehículo que nos fue proporcionado para esa ocasión empezamos el trabajo de seguimiento. Pier Luigui Pagliai era un profesional en el sentido cabal de la palabra porque a la cuadra, se dio cuenta que le estábamos haciendo labor de seguimiento. Realizó unas dos maniobras para comprobar que efectivamente lo seguíamos. Nosotros queríamos operar lo más lejos de la casa por temor a reacciones de sus seguidores.

"Fue entonces cuando emprendió veloz marcha en procura de escapar a nuestro seguimiento. Se produjo una verdadera cacería por las calles de Santa cruz hasta que en la Avenida Grigotá logramos interceptarlo.

"Cuando bajamos con nuestras armas en la mano, mostró una frialdad increíble, nada de pánico ni temor. Era la serenidad del asesino profesional. Nos dijo: "Que pasa? ¿Hay algún problema?".

"Con una mano sostenía el volante y mientras nuestro Jefe de Grupo le daba la orden de arresto, en fracción de segundos observamos que con la mano derecha sacaba con pasmosa tranquilidad una pistola automática que estaba a su costado. Uno de los oficiales no vaciló y le disparó un tiro que estaba destinado al brazo pero que, por el movimiento que hizo, fue a alojarse en su cuello afectándole instantáneamente la columna vertebral. No era la intención herirlo allí, sino inmovilizarlo para que dispare.

"Con el impacto Pier Luigui Pagliai cayó sobre el volante. Llamamos a nuestra base informando de lo acontecido y pidiendo instrucciones. Se nos ordenó llevarlo a una clínica cercana bajo estrictas medidas de que nadie más debía acercársele y menos formularle preguntas. Así lo hicimos. Llegamos a una Clínica donde fue atendido inmediatamente. Luigui Pagliai estaba paralizado pero enteramente lúcido. En ningún momento perdió el habla.

"Mientras estábamos en la Clínica y a los pocos minutos de lo ocurrido se presentaron apresuradamente unos individuos que aduciendo ordenes superiores decían que ellos se harían cargo del preso. Tuvimos que actuar enérgicamente para hacerles saber que teníamos ordenes de disparar sobre quienes pretendieran quitarnos al detenido. Los médicos que atendieron a Pagliai nos indicaron que el disparo le había afectado la columna pero no el sistema bronquial lo que le hubiese quitado el habla.

"La seguridad fue redoblada con otros oficiales que llegaron luego y más tarde recibimos la instrucción de trasladar al detenido a un avión de Al Italia que estaría esperando en el Aeropuerto de El Trompillo. Así lo hicimos. Allí nos esperaban nuestros superiores y allí terminó nuestra misión. No es evidente que en el operativo hubiesen participado policías italianos o norteamericanos. Las órdenes nos fueron impartidas por nuestros superiores y la cumplimos a cabalidad, aunque con la

eventualidad del disparo".

Hasta ahí el testimonio del oficial.

Empero otros informes confidenciales recabados en esta investigación revelan que la DEA había estado realizando desde muchos meses antes un trabajo de inteligencia sobre Stefano Della Chiaie y Pier Luigui Pagliai porque existían evidencias de su participación en asuntos de narcotráfico.

Las autoridades de la DEA tomaron contacto con las nuevas autoridades del nuevo Gobierno del Presidente Hernán Siles Suazo. No hay que olvidar que semanas previas a la asunción de Siles estaban trabajando comisiones de "enlace" para facilitar la transmisión de la nueva administración en todos los sectores estatales.

La DEA informó a las nuevas autoridades bolivianas que era necesaria la detención de los dos italianos que serían entregados a las autoridades de su país para cuyo fin se habían tomado los contactos necesarios con la Policía italiana que los buscaba para que respondan por el atentado terrorista en la estación de Bolognia consumado el mes de agosto de 1980 con un saldo lamentable de 80 muertos y más de 200 heridos en Italia.

El nuevo Gobierno aceptó la sugerencia de la DEA y ordenó a Jefes Policiales de confianza que procedan a ordenar los planes de captura bajo la asistencia de los informes de inteligencia de la DEA.

El día 9 de Octubre, Stéfano Della Chiaie, probablemente advertido de la orden de captura fugó del país a bordo de un vuelo internacional rumbo a la Argentina. Partió del Aeropuerto Internacional de El Alto. Es un misterio porqué no alertó a su lugarteniente Pier Luigui Pagliai de la eminencia de su captura.

Estaban ordenados en realidad dos operativos: la captura de Della Chiaie que debía producirse en La Paz y la de Pier Luigui Pagliai en Santa Cruz. Sólo prosperó la última.

Pier Luigui Pagliai llegó a Roma, en calidad de detenido el 12 de Octubre y murió en un Hospital de esa ciudad el 5 de Noviembre de 1982.

Muchos años después Stefano Della Chiaie fue apresado en Venezuela y de allí trasladado a Italia, donde un tribunal, meses después, dispuso su libertad condicional. Muchas páginas se han escrito sobre este último y probablemente su estadía en BOLIVIA sólo sea una más en la vida de un espía internacional" (Artículos del autor publicados en el matutino PRESENCIA el año 1992).

¿Cómo los mandos militares y los políticos civiles que los asesoraban, podían confiar en estos elementos?

La libertad con la que actuaron alemanes e italianos en los mecanismos de inteligencia bolivianos, los llevó a organizar grupos terroristas secretos que al mismo tiempo se involucraron en el narcotráfico otra área de nuestra seguridad territorial.

EL CASO DE KLAUS HALTMAN.-

A lo largo de esta revisión histórica hemos encontrado una extraña constante entre los servicios de seguridad y de inteligencia bolivianos: una marcada tendencia a contratar "asesores" extranjeros en todo tiempo, como si el país no tuviese la suficiente capacidad de cuidar por lo menos este reducto mínimo de soberanía nacional.

Pero el caso es que no contentos con contratarlos, además se les otorga grados militares y policiales bolivianos (caso Gayan Contador en el MNR, Rodríguez y García cuando Barrientos y finalmente Klaus Altman cuando recibe el grado de coronel del Ejército boliviano), lo que les otorga un inmenso poder sobre todo para acceder a todo tipo de fuentes de información pudiendo ser ésta no sólo política, sino también social, económica y diplomática.

En los servicios de inteligencia como la CIA, que se sepa, ningún agente boliviano o de otro país que haya tenido a su servicio, jamás ha recibido siquiera un grado de comisario. No conocemos antecedentes fehacientes de que en los servicios de inteligencia y de seguridad de otros países elementos extranjeros hubiesen accedido hasta el punto de recibir grados militares. Ni siquiera los espías dobles que se pasaron al bando contrario. Los casos ocurridos entre espías dobles de Estados Unidos, Inglaterra y la KGB son ilustrativos a este respecto. Cuando más pueden recibir una medalla o un diploma de reconocimiento y punto. Pero de allí a otorgarles grados militares, existen condiciones muy rigurosas inclusive para asimilar personal civil.

En el nuestro no. Es conocido el caso de numerosos civiles que por haber realizado dudosas tareas de inteligencia, de pronto aparecen con grados de coroneles o mayores y aún más: vistiendo uniformes militares o policiales como si el uso de los mismos no estuviese adecuadamente reglamentado.

Muchos de estos son los que cometen luego una serie de desaciertos que se convierten en verdaderos atentados contra la seguridad del país.

Los pilares sobre los que debieran descansar los verdaderos servicios de inteligencia de un Estado, mucho más en ésta época moderna, es en personal civil altamente calificado del que probablemente nunca se sepa siquiera su tarea.

El caso más elocuente de esta desaprensiva actitud, está dado con el caso de Klaus Altman, un ex nazi alemán, autor de crímenes de lesa humanidad, que trabajó para los servicios de inteligencia americanos durante muchos años. Todo nos lleva a pensar que los nazis tuvieron una influencia decisiva en los servicios de inteligencia de los países del Cono Sur. Esta es una historia que aún está por escribirse.

El 12 de Febrero de 1980, el Jefe del Departamento Segundo de Inteligencia Militar, Cnl. Luís Arze Gómez, otorgó el grado "honorífico" de Teniente Coronel al súbdito alemán Klaus Altman Barbie, previo un juramento de lealtad y con la finalidad de prestar "servicios de orden incondicional con el Ejército de Bolivia dentro la especialidad de inteligencia".

Otorgar un grado de este rango, aunque sea de carácter honorífico representa otorgar un poder ilimitado a un individuo de esos antecedentes porque a estas alturas nadie puede decir que el año 1980, Altman era un agente de inteligencia de potencias extranjeras. Era pues más lo que podía obtener, que lo que podía dar en cuestiones de inteligencia.

Hasta en estas cuestiones parecemos mostrar una marcada tendencia colonial, aunque tampoco ignoramos que detrás de Barbie se manejaba toda una gran estructura Nazi con recursos propios y objetivos también propios en el "Cono Sur". De ser evidente, la primera hipótesis de que las organizaciones nazis en el Cono Sur fueron las inspiradoras del "Sistema Cóndor" tenemos que concordar en que el grado "honorífico" otorgado a Altman de Teniente Coronel del Ejército boliviano, es otro claro indicio de que ese movimiento militar tuvo soplos vitales de esos subterráneos movimientos de inteligencia.

Altman en cuestiones de inteligencia no tenía nacionalidad. La información la vendió a la CIA pero igual podía venderla a cualquier otra potencia porque él no solo penetró profundamente al estamento militar sino también empresarial.

Hay que recordar que con dineros estatales bolivianos organizó una empresa "Transmarítima" directamente ligado a nuestras Fuerzas Armadas. ¿Quién podía asegurar hoy que por medio de esa empresa no tuvo acceso a información económica confidencial del Estado boliviano que luego pudo traficarla con potencias extranjeras? Es muy sabido y conocido que en el mundo del espionaje se utilizan éste tipo de empresas para acceder a información en los más altos círculos diplomáticos y de gobierno.

Altman también incursionó en la industria maderera y finalmente en el comercio de armas. De hecho tenía oficinas instaladas con sistemas de comunicaciones propias. Jamás se va a conocer si por esos sistemas de comunicaciones no pasó informes confidenciales o encubiertos a potencias extranjeras.

Un detalle que no debe pasar desapercibido es que Klaus Altman recibe su grado honorífico de Teniente Coronel, con uso de uniforme inclusive, el 12 de febrero de 1980. Es decir seis meses antes del golpe del 17 de Julio de 1980. ¿Que hizo en ese lapso entre el 12 de Febrero y el 17 de Julio? Obviamente que no estuvo paseando con su flamante uniforme por el Prado. Lo más probable es que estaba en plena planificación de las acciones que estallarían el 17 de Julio de 1980. ¿Quienes estaban detrás suyo? ¿A quienes realmente obedecía Altman hasta entonces? ¿Al "Sistema Cóndor" o a quién?.

En cuestiones de inteligencia, nadie actúa por su cuenta, sino por cuenta de alguien o algunos.

Quizá el nivel de planificación de ese golpe de Estado explique ahora con mayor claridad la meticulosidad de las operaciones realizadas y quizá esto mismo explique el detalle de feroces asesinatos cometidos con tanta escrupulosidad como el del sacerdote Luís Espinal, o nos ayude a entender mejor la muerte del líder socialista

Marcelo Quiroga Santa Cruz o la acción planificada del asesinato de los dirigentes miristas en la Calle Harrington.

Los ejecutores de las ordenes y de los disparos fueron apenas eso: los ejecutores.

Los cerebros de la planificación estuvieron en esos servicios secretos y de inteligencia. ¿La razones por las que hicieron esas planificaciones? Es muy difícil de contestar esa pregunta hasta que no se descorra esa otra cortina que aún mantiene el velo caído. Hay muchos acontecimientos que aún esperan una respuesta correcta, antes que la pura especulación teórica.

Porque no basta decir de manera simplista que era porque simplemente los militares bolivianos querían el poder, sino que además hay que preguntarse quiénes buscaban ese poder y para qué en ese gran escenario brumoso de las cuestiones secretas, y de espionaje internacional.

Altman, en diversos momentos de la vida nacional, llegó a tener un enorme poder e influencia sobre los estamentos militares bolivianos. Hizo negocios de venta de armas en representación de una firma extranjera e inclusive hizo obsequios de armas a quienes les facilitaron sus negocios.

Pero quienes admitieron su presencia, lo nacionalizaron, y le abrieron las puertas de todos los niveles del poder, le ayudaron a hacer negocios fueron civiles, como civiles del poder político fueron quienes otorgan nacionalizaciones y naturalizaciones sin preguntar de quién es el que pide la nacionalidad boliviana, sino fijándose en cuánto tiene.

Si ni siquiera se puede imputar solamente a elementos militares de ser los causantes de los tráficos de armas. Estos negocios no son posibles si no actúan miembros del poder político que son los que hacen las transacciones consulares y diplomáticas.

El tráfico de armas es otra cuestión delicada que no solamente la pueden consumar los militares mediante el tráfico de certificados de uso final, sino que además se precisa la complicidad de los civiles que ocupan cargos diplomáticos consulares.

DE AHÍ EN ADELANTE.-

Nosotros podríamos afirmar, categóricamente, que el golpe del 17 de Julio de 1980, cierra un importante capitulo en todo lo que ha significado el espionaje y los servicios secretos que rigieron en Bolivia, así como su relacionamiento internacional mucho más allá de nuestras fronteras.

Deliberadamente no hemos querido ingresar a un terreno más delicado aún: la de estudiar de cómo, todos y cada uno de estos sucesos, han repercutido en la diplomacia boliviana y consecuentemente en la política internacional de nuestro país.

Todas estas cuestiones de inteligencia y espionaje que hemos visto a lo largo de este recuento, ha tenido un obvio correlato con el mundo diplomático internacional. Allí en los salones de las cancillerías, en las oficinas bien mullidas y apoltronadas de

las Embajadas, todos estos acontecimientos aquí relatados, se han traducido más en pérdidas que en ganancias para Bolivia. Es así. La acción del espionaje y de los servicios secretos, nunca esta separada o exenta de su consecuencia diplomática.

Esta es una tarea que aún resta realizar porque hemos visto que el gran espionaje, ese que afecta los intereses bolivianos y de otras naciones tiene que ver con los negocios internacionales. Son las reglas del juego que siempre han existido desde tiempos inmemoriales, existen actualmente y siempre van a existir.

Y decimos que el 80 marca el final de una época, porque luego todo el tema del espionaje y los servicios secretos se va a ver envuelto con otro elemento que aumentará más la confusión y la complejidad de este tema: el narcotráfico.

Aquí empiezan a involucrarse otros asuntos de suyo mucho más complejos, delincuenciales, criminales, pero también de gran contenido de millonarios intereses. Quienes emprendan ese estudio, van a encontrar muchas más sorpresas que las que el autor ha encontrado hasta aquí.

La Paz, Enero de 1995.

Juan Carlos Fortún Ramirez, era un importante agente de los servicios secretos del "Sistema Cóndor" en Bolivia. El estaba a cargo de los sistemas de enlace y comunicaciones y tenía en su poder una importante documentación que demuestra el accionar coordinado de los sistemas de espionaje y represión de Argentina, Bolivia, Chile, Paraguay y Uruguay. El, murió y se llevó a la tumba importantes datos informativos que fueron proporcionado parcialmente al autor y que ahora se publican.

El Cnl. Luís Arce Gómez ha dicho que fueron los norteamericanos los que lo especializaron en cuestiones de inteligencia.

Bolivia ha sido escenario de la acción de numerosos italianos que trabajaron en cuestiones de inteligencia y de lucha armada. El último súbdito italiano que intentó levantar en armas a un grupo revolucionario boliviano fue Miguel Northfuster, en la foto, que encabezó el Comando Nestor Paz Zamora (CNPZ) que secuestró al industrial boliviano Jorge Lonsdale. Northfuster tras ser capturado vivo fue torturado y asesinado barbaramente ¿porqué? Hasta hoy se sabe que agentes extranjeros de organismos policiales internacionales fueron los que lo capturaron y lo asesinaron. La saña con la que actuaron deja más interrogantes que respuestas sobre ese período obscuro de la vida del país.

El Inspector policial Guido Benavidez Alvizuri es uno de los pocos hombres que ha trabajado de manera continua en los sistemas de inteligencia boliviana desde la década del 60 hasta el 80. Hoy está en la cárcel. Fue una pieza importante del "Sistema Condor", aunque sobre él habían jefes

Totalmente irreconocible en la fotografía está el Dr. Aníbal Aguilar Peñarrieta, cuando se encontraba en una casa de seguridad y viviendo en la clandestinidad. Fué el primer ciudadano boliviano en denunciar la existencia del Sistema de Inteligencia Internacional CONDOR y también el primero en denunciar la existencia de planes internacionales de espionaje sobre Bolivia. Por esta situación, el año 1980 intentaron asesinarlo junto a su familia. Aguilar Peñarrieta murió como muchos patriotas bolivianos: sin que se escuchen sus voces de advertencia sobre la suerte del país.

El abogado Adolfo Ustarez fue miembro y dirigente de organizaciones secretas que trabajaron con los mecanismos de inteligencia bolivianos. A costa de muchos civiles bolivianos, en la década del 80, agentes internacionales italianos y de otras nacionalidades, penetraron profundamente en los organismos de seguridad bolivianos. Ustarez fue parte de grupos armados clandestinos aunque actuaron con cobertura de protección oficial durante la década del 80. Muchos sucesos obscuros de ese agitado tiempo debieran ser aclarados y permitir un redimensionamiento de la Historia boliviana y su proyección hacia el porvenir.

La viuda del exPresidente Gral. Juan José Torres Gonzales, la Sra. Emma Obleas, simboliza en alguna manera a los familiares de civiles y militares que murieron asesinados por servicios de inteligencia extranjeros fuera de nuestras fronteras. Aún están en el misterio los nombres de los autores del asesinato del Gral. Juan José Torres, y del propio Cnl. Joaquín Zenteno Anaya. Muchas muertes han quedado en el más insondable misterio, pero es, al mismo tiempo, la sombra que perseguirá de por vida a la suerte del país.

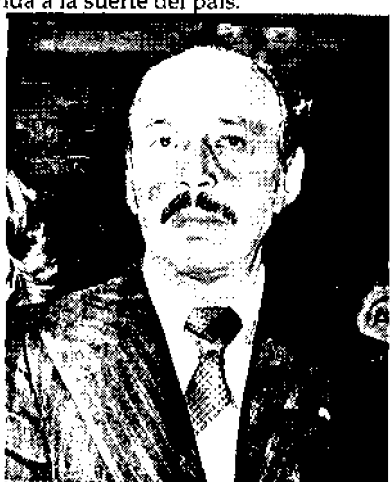

El abogado Mario Roncal, Ministro de Gobierno del exPresidente Hernán Siles tuvo que asumir la tarea de entregar a Klaus Altman, porque conocía que era un peligro real para la estabilidad de ese gobierno. Roncal tenía informaciones de que Altman trabajó antes que para los militares bolivianos, para organismos de espionaje internacional.

Klaus Altman Barbie, ha sido un oficial Nazi de Inteligencia durante la Segunda Guerra Mundial, pero fue más hábil aún para penetrar profundamente entre los militares bolivianos a quienes aparentaba servir, cuando en realidad se servía de ellos para obtener información de inteligencia que luego era entregada a otras potencias extranjeras. Altman, además, es la muestra de la gran vulnerabilidad de los servicios de seguridad bolivianos, no sólo de ahora, sino quizá desde el nacimiento de la República. Murió en una cárcel francesa donde se lo juzgó por delitos contra la humanidad.

Esta monumental nave fue enviada por los gobiernos de Italia y los Estados Unidos a Bolivia, en Octubre de 1982, para desmontar el tenebroso aparato paramilitar que crearon en Bolivia agentes del espionaje internacional que manejaron las estructuras del poder en nuestro país, bajo cobertura oficial, desde Julio de 1980

...EL INTERIOR
...A DE BOLIVIA

RADIOGRAMA
SOLO PARA USO OFICIAL

De..... N°..... Ps..... Hs..... Fecha..... Clase.....
A: SANTIAGO - CHILE. ..... Operador.....

DE : 2
A : 3

REFERENTE SU RADIOGRAMA DE FECHA 4 - III- 76, CIUDADANO CHILENO TOMAS ALEJANDRO HARBING FUE REPATRIADO EN FECHA 23-XII-75 VIA IBERIA CON PASAPORTE No. 1750/120 EXTENDIDO POR CONSULADO SU - PAIS. ATENTAMENTE.

L.P. 5 Mar. 76.
Ref: RAD. Recibido de Stgo. de fecha 4 Mar. 76.
Gmo.

Texto de uno de los radiogramas intercambiados por el Sistema Cóndor desde Bolivia. El original de ese documento estaba en poder del agente Juan Carlos Fortún Ramirez quien falleció.

UA PLS

MIN BX 5437
DPDFDF

URUSID UY721=
MIN BX 5437
OK BS DS AKI903AI ?' •5..8. 7/ 5437/I UAO
ATENTO BS DS AKI OPERA EFRAIN QUIEN POR ESA?+
EN ESTA ROLANDO OK
OK VA
APRTE

****
PARTE NRO. 02640   K2611.05 FEB 77   5*A
DEL: RAUL
AL: JULIO
****
TEXTO:
54321 53421 31245 23910 74540 79951 5115 36754 78770 62311
78770 78770 31031 65665 65666 62047 40733 78770 78770 62732
04311 30418 79222 73146 31640 59227 75280 31640 38571 45216
62732 20935 62732 ---
SON TREINTA Y TRES GRUPOS DE CINCO CIFRAS C/U.
****
TRAS: EFRAIN
RECBI RCIBIO ROLANDO GRACIAS EFRAIN ESO S ES TODO ??
OK ES AFIRMATIVO OK GAS A UD. Y SERA BYBY
BYBYBYBY
MMM

MINISTERIO DEL INTERIOR
REPUBLICA DE BOLIVIA

RADIOGRAMA

SERVICIO PARA USO OFICIAL

MIN INTERIOR No. 07 Pr. 232 Hs. 22.15 Fecha 25-2-77 Clase

mhf. Rolando
Operador

A: URUGUAY

CENTRO DE TRANSMISION S.I.E.

PARTE No. 07/77.

DE : JULIO

A : RAUL

TEXTO

S.I.E. No. 189/77.-

HAGO CONOCER A UD. REORGANIZACION DE CONDOR "DOS".- JEFE SIE CONDOR "JULIO" MY. EJERCITO, JUAN VACAFLOR A. SUB JEFE DELEGADO DE CONDOR "NIVALDO" INSP. GUIDO BENAVIDES A.- DELEGADO CONDOR "LEONARDO" SUB-COM. VICTOR BARRENECHEA A.- DELEGADO CONDOR "ANTONIO" CAP. ING. ARNES-TO LEON C.- DEPARTAMENTO INTERNO "ANDRES" CAP. EJTO. ALFREDO ESPINOZA.- EXTERNO "CRISTIAN" CAP. EJTO. JORGE RUBIN DE CELIS.- SUBVERSIVO "ELEU-LIO" SUB. COM. DAMIAN CUENTAS.- OPERATIVO "DIEGO" COM. MELQUIADES TO-REZ.- ACCION PSICOLOGICA "PETER" COM. VICTOR VALVIAN STOP. CONDOR TEL JEFE DE COMUNICACIONES "PEDRO" TTE. EJTO. JAVIER REGUERO.- SUB-JEFE COMUNICACIONES "MANUEL" SUB. COM. LIBAR NUÑEZ. ATTO.

Ref.: Reorganización Condor dos
L.-59

Textos de radiogramas a través de los cuales, el Servicio de Inteligencia del Estado boliviano, informa a su similar del Uruguay sobre la recomposición jerárquica.

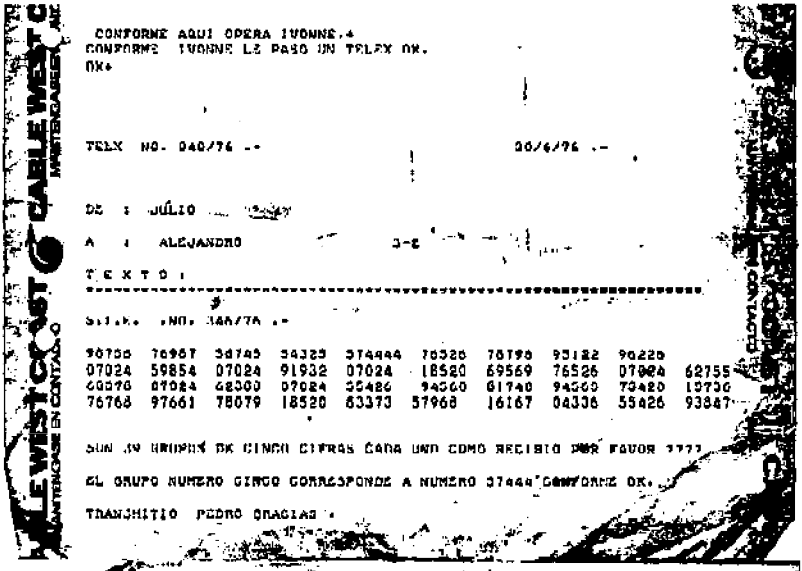

CONFORME AQUI OPERA IVONNE.+
CONFORME IVONNE LE PASO UN TELEX OK.
OK+

TELX NO. 040/76 .- 30/6/76 .-

DE : JULIO

A : ALEJANDRO 3-2

T E X T O :

S.I.E. .NO. 346/76 .-

90756	76967	38745	34325	374444	76526	78798	95122	96226	
07024	59854	07024	91932	07024	18520	69569	76526	07024	62755
60376	07024	62300	07024	55426	94560	61740	94560	73420	15736
76768	97661	78079	18520	63373	57968	16167	04336	55426	93847

SON 39 GRUPOS DE CINCO CIFRAS CADA UNO COMO RECIBIO POR FAVOR ????

EL GRUPO NUMERO CINCO CORRESPONDE A NUMERO 37444 CONFORME OK.

TRANSMITIO PEDRO GRACIAS .

MINISTERIO DEL INTERIOR
REPUBLICA DE BOLIVIA

RADIOGRAMA
SOLO PARA USO OFICIAL

Nº MINISTERIOR Nº..... Pa..... Ha..... Fecha..... Clase.....
A: ..... Operador.....

TELEX A SANTIAGO DE CHILE
"SISTEMA CONDOR"

S.I.E. No. 364/76.- (CIFRADO)

AGRADECERE ENVIARNOS ANTECEDENTES POLITICOS Y COMUNES DE CIUDADANOS CHILENOS AMILIO MIGUEL OLIVARES OVIEDO Y MARIANA ALBACA VERGARA ATTE. MININTERIOR.

L.P. 30 JUN. 76.
Rec: 1-2 Remesa

Estas son copias de los radiogramas del Sistema Condor originados en Bolivia. El superior muestra el cable cifrado y notese que está en papel de telex de Cable West Coast. El de abajo es el radiograma original antes de ser sometido al sistema de criptografía. Notese la similitud de las firmas entre los despachos.

Extrañas circunstancias

En el mundo del espionaje, es casi corriente, que importantes agentes o jefes de servicios acaben muy mal sus días y pareciera que conocer secretos es, por lo general, un pasaporte casi seguro a la muerte.

En el caso del espionaje boliviano, muchos agentes y aún jefes de los servicios secretos han muerto en circunstncias muy extrañas, para decir lo menos y la mayoría de ellas casi han vivido en el anonimato o por lo menos en una vida llena de privaciones.

- El Cnl. Julían Guzmán Gamboa, que de oficial recibió la orden de fusilar a senadores y políticos en Chuspipata en 1944; llegó al alto cargo de Director General de Policias y fue uno de los principales responsables de la masacre de dirigentes falangistas en año 1959. Murió asesinado con dos balazos en su cabeza en su finca de Samaipata donde se encontraba escribiendo los apuntes de lo que luego serían sus memorias. Muchos papeles suyos han desaparecido desde entonces y nunca se conoció que fue de ellos. Hoy casi nadie se acuerda de este hombre que prestó servicios a los gobernantes de turno en las décadas del 40 al 60.

- El My. Jorge Eguino y el Cap. José Escobar, hombres claves de los sistemas de seguridad del Gobierno del exPresidente Gualberto Villarroel, pagaron con su vida el ser poseedores de importantes secretos de la vida política nacional, pero luego haber sido consecuentes con la defensa de los principios en los cuales creían. Se hicieron mártires de la Revolución Nacional.

- Claudio San Román, de quien ya vimos su Historia, murió repentinamente el año 1992, despues de haber recibido de manera poco menos que secreta su grado de general de División y pese a toda la oposición que manifestaron a esa decisiópn del exPresidente Victor Paz Estenssoro, los altos mandos militares. San Román estaba gozando de buena salud y días antes de su muerte fue visto por amigos y periodistas. Su muerte pasó poco menos que anónima y estaba engarzado en una batalla legal por recuperar una casa que se la quitaron cuando fue derrocado el exPresidente Victor Paz Estenssoro el año 1964. Su entierro fue uno de los más humildes y sencillos después de haber tenido grandes situaciones de poder.

- El Cnll. Luís Gayán Contador, de nacionalidad chilena, que tuvo un gran poder en los aparatos represivos del gobierno en la década del 50 murió refugiado en Arica, sin que nadie se acordase más de él, aunque es muy probable que haya prestado valiosos servicios a su país.

- El Cnl. de policías Roberto Quintanilla, que prestó importantes servicios al Gobierno del Gral. René Barrientos Ortuño y fue pieza clave de la lucha antiguerrillera, murió asesinado en Hamburgo, Alemania, precisamente cuando tenía que venir a Bolivia para asumir su defensa de graves acusaciones que le hicieron sobre delicados hechos políticos.

- El Cnl. de Ejército, Joaquín Zenteno Anaya un personaje clave en la lucha antiguerrillera porque ocupó el cargo de Comandante de la Octava División del Ejército boliviano, y considerado como un militar muy estudioso de cuestiones estratégicas, fue asesinado en la década del 70 en Paris, Francia, cuando cumplía las funciones de Embajador. Hasta hoy su muerte continúa siendo un misterio.

- El Cnl. de Ejército Rafael Loayza, un hombre considerado como uno de los mejores arquitectos del sistema de inteligencia boliviano en las décadas del 60 y el 70 murió acosado por una suerte de delirio de persecusión en los últimos años, al punto que llegó a rechazar la visita de amigos para vivir casi totalmente recluido. Murió en La Paz de muerte natural, pero pese a haber tenido tanto poder y haber servido a importantes personajes de nuestra Historia, murió casi en el anonimato y a su entierro acudieron apenas algunos pocos amigos y ex agentes civiles suyos que aún hoy lo recuerdan como a un gran jefe.

- El exPresidente Victor Paz Estenssoro, el año 1990, perdió una valiosa documentación que estaba trayendo de los Estados Unidos cuando extrañamente se incendió un deposito de una firma transportadora privada. Paz Estenssoro pensaba usar esos papeles para escribir sus memorias en su retiro político. Esos documentos que eran claves para comprender varios aspectos de la vida política boliviana hoy están irremediablemente perdidos.

- Juan Carlos Fortún Ramirez, un agente de los servicios de inteligencia en la década del 70 y que le proporcionó al autor importantes datos, murió en extrañas circunstancias el año 1990, aparentemente por una caida en la calle, aunque nunca nadie investigó las causas reales de su muerte. El dió importante información.

- Guillermo Butykeller, un agente de los servicios de inteligencia en la década del 70 y que sirvió a los servicios secretos hasta el golpe de García meza inclusive, murio abandonado en una habitación de una suburbio paceño sometido a una tremenda dependencia de drogas y alcohol en un estado depresivo angustiante. El conocía muchos entretelones de los servicios secretos de la década del 70.

Colofón

Esta obra es lo suficiente explícita como para identificar las responsabilidades de civiles y militares en la suerte de Bolivia, así que demás está sacar u obtener una serie de conclusiones, tarea que más bien se la dejamos al lector.

Al concluir la redacción de esta obra, al autor solamente se le ha ocurrido pensar que posiblemente Dios ha sido muy grande y magnánimo en su gloria para darnos un país con un territorio como el que actualmente tenemos. Pero como no sabemos cuidarlo, potenciarlo y tampoco preocuparnos por la felicidad de sus gentes -se me ocurre-, que un día también puede quitárnolos y dejarnos sin país.

Por lo demás, permítaseme aclarar que cuando me he referido a países y gobiernos en las páginas de este libro, lo hice exento de odios de nacionalismo exacerbado o presuntas animadversiones personales; todo lo contrario. Para escribir varios pasajes de esta obra, he tenido que leer profusamente sobre la Historia y la calidad de gobernantes que han tenido todos y cada uno de los países aquí nombrados. En muchos casos he quedado profundamente admirado del patriotismo, honradez, y visión de Estado con la que han actuado gobernantes de esas naciones, en diferentes tiempos. Ese es el caso de los Estados Unidos, un país al que, a través del estudio, he llegado a admirarlo por la talla, seriedad y responsabilidad de sus gobernantes. Lo mismo debo decir de Argentina, Brasil, Chile, Perú y Paraguay, vecinos nuestros.

Estos países han llegado a donde están, porque han tenido la suerte de tener hombres con verdadera talla de estadistas que han marcado el futuro de sus pueblos con absoluta claridad hacia metas de desarrollo y progreso. Desgraciadamente Bolivia no ha tenido esa misma suerte por diversos factores.

Pero también ya está de buen tamaño aquello de echarle la culpa de todos nuestros males al poder extranjero, cuando una gran parte de responsabilidad está en nuestra propia conducta.

Bien decía algún pensador: los pueblos tienen los gobernantes que se merecen.

La Paz, Enero de 1995.

- El Cap. Carlos Helguero, un oficial que trabajo para los servicios de inteligencia durante el gobierno del exPresidente Luís García Meza, murio asesinado en una finca de la localidad paceña de San Buenaventura y nunca se supo quienes lo mataron.

- El Cnl. Luís Arce Gómez, un militar especializado en cuestiones de inteligencia y que fue jefe de los servicios secretos del Ejército boliviano, hoy se encuentra condenado a varios años de cárcel bajo cargos de estar involucrado en el narcotráfico y su palabra ha quedado relativizada y hasta increible por ser un reo sentenciado.

- El Cnl. Faustino Rico Toro, fue apresado en Bolivia ha pedido de la justicia norteamericana. Fue jefe de los servicios de inteligencia del Ejército boliviano el año 1980, y acusado por la Embajada de Estados Unidos de estar involucrado en cuestiones de narcotráfico, fue solicitada su extradición. Cuando terminamos de escribir esta obra el asunto está aún irresuelto por la Corte Suprema de Justicia.

Y así por el estilo, la nómina sería mucho más larga.

CONTENIDO DE LA OBRA

PRIMERA PARTE

1.- ¿Quiénes espiaban en Bolivia para el Paraguay durante la Guerra delChaco?, 1.-

2.- Los conflictos internos que provocaron agentes internacionales durante la Guerra del Chaco.- La masacre campesina que fue producto de acciones de espionaje y contraespionaje.- El sistema de espionaje boliviano en la Guerra, 34.- La Comunidad de Inteligencia boliviana en la Guerra, 35.- La pérdida de valiosos archivos, 36.- Descubriendo espías y su relación con movimientos internos del país, 37.- El problema del indio tierra y libertad, 39.- La historia del padre Ibar como Jefe del Servicio Policial boliviano y las sospechas de haber sido un espía, 44.- Buscando el separatismo del Altiplano y el Oriente bolivianos, 50.-

3.- Nazis y servicios de espionaje norteamericanos en Bolivia.- Imprevistas insurgencias de nuevos sistemas de inteligencia en la Post Guerra del Chaco en Bolivia, 57.- ¿Cuál fue el papel de la represión contra el Nazismo en Bolivia?, 59.- Los organismos de seguridad en manos de la RADEPA, 62.- Estados Unidos busca nazis en Bolivia, 74.- 1) El atentado contra José Antonio Arze, 85.- 2).- El secuestro de Hoschild, 87.- 3) y 4).- Los fusilamientos de Noviembre de 1944, 92.- Nacimiento de la era Vincenti y el potenciamiento policial, 94.-

4.-La CIA y la KGB en Bolivia.- Los orígenes de la CIA y su desplazamiento en el Continente Americano, 105.- Estados Unidos no pierde el control en Bolivia, 116.- Estados Unidos, la Revolución de 1952 y los servicios de Control Político en la década del 50, 120.- La CIA se infiltra en los partidos comunistas, 138.- Empieza a brillar la estrella de Claudio San Román, 144.- La creación del Control Político y los campos de concentración, 145.- La relación de los Estados Unidos con el sistema de Control Político boliviano, 148.- Los norteamericanos derrocan a Paz Estenssoro e inician la era de gobiernos militares, 155.- Los orígenes de la KGB y su desplazamiento en el Continente Americano, 159.- Los soviéticos

en Bolivia, 172.- El espionaje chileno sobre Bolivia no descansa.- La peor dependencia de Bolivia es la geográfica por los usos y servidumbres que impone, 175.- Un maletín delata a presuntos espías bolivianos al servicio de Chile.- El caso del Gral. Claudio Moreno Palacios, 177.- En descargo del Gral. Claudio Moreno Palacios.-

5.- Espionaje y guerrillas en Latinoamérica y en Bolivia.- La CIA y la Revolución Cubana,188.- Las relaciones de los ministros de gobierno con la CIA, 197.- El exPresidente Hernán Siles fichado como un hombre más proclive a los soviéticos que a los norteamericanos, 199.- La CIA detrás del CHE y las limitaciones para controlar a Cuba, 205.- Alcances del espionaje cubano en Bolivia, en la década del 60, 206.- Espionaje, la batalla previa que perdió el CHE, 229.- La CIA se moviliza con todo tras el CHE, 230.- Un antecedente previo, 232.- La historia de un suboficial de aviación al que lo vuelven agente de la CIA y luego Ministro de Gobierno, 235.- Las acciones de la CIA para la captura del CHE, 237.- El Presidente de la República recibe efusivamente a los agentes de la CIA que operarían en la zona roja, 243.- Los alcances del trabajo de los agentes de la CIA en la lucha antiguerrillera. 245.- El análisis de inteligencia de la CIA, es fundamental para la caída del CHE. 247.- Las manipulaciones de la CIA con las fotos del CHE, 249.- ¿Quién quiso la muerte del CHE y porqué?, 251.- Por un momento colisionan los intereses de la CIA con el Alto Mando Militar boliviano, 252.- Los espías de la CIA también actúan por principios, 254.- Los agentes cubanos buscan explicaciones muchos años después, 255.- Se inicia la era del Coronel Rafael Loayza y del Coronel Roberto "Toto" Quintanilla, 256.-

Fotografías históricas de la Primera Parte

SEGUNDA PARTE

1.- La presencia boliviana en el Sistema de Espionaje Internacional "Condor", 261.-

2.- El nombre real del aparato de espionaje fue "Sistema Cóndor" y no "Operación Cóndor".- Sus primeras acciones en Bolivia, 267.- La guerrilla

del Che se irradia desde Bolivia al Continente, en medio de una fuerte lucha de los sistemas de inteligencia y espionaje, 271.-

3.- Rastreando los orígenes del Sistema Cóndor, 279.- La CIA en acción en el Cono Sur, 288.-

4.- Cómo funcionó el "Sistema Cóndor" en Bolivia, 299.- Habla un técnico operador de telex que trabajó en la desaparecida empresa inglesa Cable West Coast, 301.- Cómo trabajaba el "Sistema Cóndor" en el DOP, 303.-

5.- De los hechos más relevantes del "Sistema Cóndor" en BOLIVIA y su relacionamiento con los otros mecanismos de inteligencia de países extranjeros, 309.- Los testimonios más importantes de los asesinatos cometidos en BOLIVIA y fuera del país por el "Sistema Cóndor".- Los asesinatos de bolivianos en Chile, 311.- El caso Stamponi, 312.- La búsqueda de "Poncho Negro" y la captura de "Dardo", 317.- El caso "Dardo", 320.- El caso del General Torres, 327.- Bolivianos son enviados a Chile para purgar culpas políticas, 333.-

6.- De las comunicaciones del "Sistema Cóndor", 337.- El espionaje y las "entregas" del "Sistema Cóndor", 339.- Los seguimientos del "Sistema Cóndor" en los diferentes países.- La comunicación de los operativos, 342.- El caso "Guilli", 343.-

7.- Una inquietud especulativa.- ¿Qué grado de influencia tuvo el "Sistema Cóndor" en los golpes militares de los generales Natush y García Meza?, 347.- Los antecedentes del Golpe del Gral. Natusch, 348.- "La madrugada del golpe", 353 .- ¿De dónde salió la orden de fuego?. 355.- La intervención argentina, 357.- Los indicios que dejan la sensación de la participación del "Sistema Cóndor" en el golpe del Gral. Luís García Meza, 362.- El caso de Klaus Haltman, 381.- De ahí en adelante.-
Fotografías históricas de la Segunda Parte.-

BIBLIOGRAFIA.-

BIBLIOGRAFIA CONSULTADA

ABECIA Baldivieso,Valentín.- LAS RELACIONES INTERNACIONALES EN LA HISTORIA DE BOLIVIA.- Tres tomos.- Edit. LOS AMIGOS DEL LIBRO, 1986.-

Acta de la Sesión Reservada de la Cámara de Diputados del 15 de Diciembre de 1928 y que se encuentra en el Archivo Histórico de la H. Cámara de Diputados. Una fotocopía del mismo en poder del autor autentificado por la H. Cámara de Diputados el año 1992

ADRIAN R. Luís, SECUESTRO DE HOSCHILD, BUENOS AIRES ARGENTINA, 1951.

Adys Cupull y Froilán Gonzáles, "De Ñancahuasú a la Higuera", Editora Política, La Habana, Cuba.- 1989.

AGEE Philip, LA CIA POR DENTRO, Diario de un espía, Traducción de Silvia Lerendeguia, Editorial Sudamericana, Buenos Aires, 1975.

AGUILO, Federico, "NUNCA MAS PARA BOLIVIA", Cochabamba-Bolivia, Editorial APDHB-IESE-UMSS, Cochabamba, Mayo de 1993.

ALBO/Barnadas, LA CARA INDIA Y CAMPESINA DE NUESTRA HISTORIA, CENTRO DE INVESTIGACION Y PROMOCION DEL CAMPESINADO (CIPCA) 3ra. Edición 1990

ALCARAZ, Irving, EL PRISIONERO DE PALACIO. Edit. Los Amigos del Libro. 1985

ANTEZANA Ergueta, Luís, HISTORIA SECRETA DEL MOVIMIENTO NACIONALISTA REVOLUCIONARIO, Siete Tomos, Editorial Juventud, La Paz, Bolivia, 1984.

ARCANGELIS, Mario De, HISTORIA DEL ESPIONAJE ELECTRONICO, De la Primera Guerra Mundial a las incursiones americanas contra Libia, Edit. San Martín, 1988

ARZE Aguirre, René Danilo, GUERRA Y CONFLICTOS SOCIALES, El caso rural boliviano durante la campaña del Chaco, Ediciones CERES, 1987.

BARRON, John, KGB, la labor clandestina de los agentes secretos soviéticos, Editorial Diana, México, 1974

BELMONTE P., Elias . SOMBRAS Y REFULGENCIAS DEL PASADO s/c/e. La Paz, Bolivia, 1994

BENEMELIS, Juan F., CASTRO SUBVERSION Y TERRORISMO EN AFRICA. Editorial San Martín, Madrid-España, 1988.

BOTELHO Gozalvez, Raúl. HISTORIA DE UNA INFIDENCIA DIPLOMATICA, La Paz-Bolivia, 1988.

DE GANDIA, Enrique, HISTORIA DE SANTA CRUZ DE LA SIERRA, Una nueva República en Sud América, Buenos Aires, Talleres Gráficos Argentinos de L.J. Rosso, Doblas 951 al 965, 1935.

DE LA QUINTANA Condarco Raúl - Duchén Condarco Ramiro, RADIO ILLIMANI, los primeros años de su Historia (1933-1937) de La Paz-Bolivia, 1986.

DOMICH Ruíz, Marcos, "Orígenes del Fascismo boliviano". IDEOLOGIA Y MITO, editado por los AMIGOS DEL LIBRO, 1978

EDWIN HARRINGTON - MONICA GONZALES,, "BOMBA EN UNA CALLE DE PALERMO", EDITORIAL: EMISION MAYO DE 1987,BUENOS AIRES ARGENTINA,

ESPADA Joaquín, Salamanca y las responsabilidades del Chaco, Ed. Canelas Cochabamba, Bolivia, 1989

Eugene Propper y Taylor Branch, LABERINTO.. Cuarta Edición. Javier Vergara Editor S.A. San Martín 969/Buenos Aires, Argentina. 1990

FOIANINI Banzer, Dionisio. MISION CUMPLIDA, Imprenta Sirena, 1ra. Edición 1991, Santa Cruz-Bolivia.

FRONTAURA Argandoña, Manuel, LA REVOLUCION NACIONAL, Edit. "Los Amigos del Libro, La Paz-Cochabamba Bolivia, 1974.

GALLARDO Lozada, Jorge, De Torres a Bánzer, DIEZ MESES DE EMERGENCIA EN BOLIVIA, Ediciones Periferia, Buenos Aires, 1972.-

GALVIS Silvia, DONADIO Alberto, COLOMBIA NAZI, 1939-1945, Planeta Colombiana Editorial S.A., 1986

GOODMAN, MENDELSON y otros. LOS MILITARES Y LA DEMOCRACIA, El futuro de las relaciones cívico -militares en América Latina. Edit. Peitho, Montevideo, Uruguay, 1990.

GUEVARA Arze, RADIOGRAFIA DE LA NEGOCIACION CON CHILE, Editorial Universo, Cochabamba Bolivia, 1978.

GUTIERREZ Vea Murguia, Guillermo, NEGOCIACIONES DIPLOMATICAS CON CHILE, 1975, La Paz-Bolivia, 1979, Obra de circulación restringuida. El autor obtuvo una copia de este ejemplar en Santiigo de Chile.

IRVING, David, EL RASTRO DEL ZORRO, La vida del mariscal Erwin Rommel, Edit. Planeta, Argentina, Buenos Aires, 1992.

LARA Clarlos, Mario. EL MEJOR DEL CONVENTO. Artes Gráficas Editorial "Garza Azul" La Paz-Bolivia 1991

LARA Jesús, Guerrillero Inti, Edit. LOS AMIGOS DEL LIBRO, La Paz-Cochabamba-Bolivia, 1971

LEVINE Michael, LA GUERRA FALSA, Relato de un exagente de la DEA, Editado por Acción Andina, Cochabamba, Bolivia, 1994.

LOAYZA, Iram, EL ESPIONAJE EN BOLIVIA, 1928, La Paz-Bolivia)

MENDEZ Eugenio, CONFESIONES DE UN MONTONERO, Edit. Planeta Buenos Aires, Argentina, Cuarta Edición, 1988.

NAVIA Ribera, Carlos, LOS ESTADOS UNIDOS Y LA REVOLUCION NACIONAL, entre el pragmatismo y el sometimiento, Edit. CIDRES, Cochabamba-Bolivia, 1984.

NIXON, Richard M., LIDERES, Perfiles y recuerdos de los hombres que han forjado el mundo Moderno, Edit. Planeta, Barcelona, España, 1987.

OTROS DOCUMENTOS DEL CHE EN BOLIVIA, sin autores, Ediciones Katari, 1968.

PEÑARANDA de del Granado, Susana, Chavez Zamorano Omar, EL MIR ENTRE EL PASADO Y EL PRESENTE, p. 28, La Paz, Bolivia, 1992

PINOCHET Ugarte, Augusto. CAMINO RECORRIDO, Memorias de un Soldado, Tomo 2, Ed. Instituto Geográfico Militar, 1991. Santiago de Chile

PRADO Salmón Gary, EL PODER Y LAS FF.AA. 1949-1982 Editorial LOS AMIGOS DEL LIBRO. La Paz, Bolivia, 1984.

RAMOS Sánchez Ramos, CUANDO SE ALEJA EL TREN, La Paz, Bolivia, 1990.

RAVIV, Dan- MELMAN, Yossi.- TODO ESPIA UN ELEGIDO.- La verdadera historia de los servicios de inteligencia israelíes, sus aciertos y fracasos, sus orgullos y verguenzas.- Editorial Planeta, Buenos Aires, Argentina, 1991.

REQUE Terán, Luís, Gral. Brig. LA CAMPAÑA DE ÑANCAHUAZU, La Paz-Bolivia, 1987.

RIVAROLA, Vicente. MEMORIAS DIPLOMATICAS. El Paraguay en el litigio de límites con Bolivia. Tres tomos. Misión en Chile (1927-1929) Editorial Ayacucho, Buenos Aires, 1952 TRES TOMOS.-

ROBERTS B., Hugo, LA REVOLUCION DEL 9 DE ABRIL, Ed. Burillo, 1971

RODRIGUEZ, Felix I., Weisman, John, GUERRERO EN LA SOMBRA, Hechos Reales, Emecé Editores, Buenos Aires Argentina, 1991.

RODRIGUEZ, Pepe.- LA CONSPIRACION MOON.- Ediciones B.- Barcelona España, 1988.-

ROJAS Martha, RODRIGUEZ Mirta (periodistas cubanas), TANIA, misión guerrillera en Bolivia, Ediciones Katari, prologado por Inti Peredo Edición rústica efectuada en Bolivia.

ROLON ANAYA, Mario, POLITICA Y PARTIDOS EN BOLIVIA, Ed. "Juventud", la Paz-Bolivia, 1966.

RREINAGA Fausto, BOLIVIA Y LA REVOLUCION DE LAS FUERZAS ARMADAS, Edit. PROINSA, La Paz-Bolivia, 1981.

SÁNCHEZ Salazar Gustavo, BARBIE CRIMINAL HASTA EL FIN, Ed. Legasa. Bns. Aires. Argentina 1987

SELSER, Gregorio, LA CIA EN BOLIVIA, Hernandez Editor, Bns. Aíres, República Argentina, 1970.

SORIA Galvarro, Carlos, EL CHE EN BOLIVIA, Análisis y reflexiones, CEDOIN, La Paz, Abril de 1994.

SORIA, Galvarro, Carlos, BARBIE ALTMANN, de la gestapo a la CIA.- Editorial ROALVA, 1986.

TOFFLER, Alvin y Heidi. LAS GUERRAS DEL FUTURO, La supervivencia en el alba del Siglo XXI . Plaza & Janés Editores, Barcelona-España, 1994.-

TZU, SUN, EL ARTE DE LA GUERRA, Traducido y editado por René Fernández Araoz, Impreso en Bolivia, 1994.

VELARDE VIZCARRA, Nicanor Dr. Benemérito. REMEMBRANZAS DE LA GUERRA DEL CHACO. Apreciaciones y realidades de lo acontecido en la pasada campaña internacional con el Paraguay, en el cautiverio, en mi evasión y en la post-guerra. La Paz-Bolivia, 1976.

VELILLA L. de Arrellaga, Julia, PARAGUAY, UN DESTINO GEOPOLITICO, Asunción, Paraguay, 1982.

VON CLAUSEWITZ, Carlos, Gral. DE LA GUERRA, Versión Directa de la 5a. Edición por Abilio Barbero y Juan Segui, Editorial Juventud, La Paz- Bolivia, 1989.

WEISENTHAL Simón. "JUSTICIA, NO VENGANZA", Ediciones B, Primer Plano, Barcelona, España 1989.

WISE David y ROSS B. TOMAS, EL GOBIERNO INVISIBLE, Ed. Hemisferio, Impreso en la Argentina, 1966.

WOLA (Oficina de Asuntos Latinoamericanos en Washington, ¿PELIGRO INMINENTE? Las FF.AA. de Estados Unidos y la guerra contra las drogas, Edit. Tercer Mundo, Enero de 1993.

WOODWARD, BOB. VEIL, Las guerras secretas de la CIA, 1981-1987, Editorial Sudamericana, Buenos Aires, 1987.

WOODWARD, Bob. LOS COMANDANTE, Ediciones B, serie Reporter, Impreso en Barcelona, España, 1991.

WRIGHT, Peter, ExDirector Adjunto del MI5, CAZADOR DE ESPIAS, CONFESION AUTOBIOGRAFICA DE UN JEFE DEL SERVICIO DE INTELIGENCIA BRITANICO, Serie Reporter, Cuarta Edición 1988.

La presente obra se termino de imprimir
en el mes de marzo de 1995
en los talleres graficos de:
TODO ARTE
SERVICIO GRAFICO PUBLICITARIO
Telf. 315190

La Paz - Bolivia

Aquí están los héroes, pero también los traidores; los soplones y delatores, pero luego los defensores de una Patria muy traicionada y ultrajada.

Aquí están los valientes y soñadores, pero también los cobardes de alma reptil.

Los que dominan y también los que permiten la presencia de dominadores.

Aquí están los ingenuos, los tontos útiles, pero también los que representan la expresión de la estupidez.

Aquí están pues todos ellos.

* * * * *

Datos del autor: Gerardo Irusta Medrano es Periodista Profesional con Título en Provisión Nacional y una vasta carrera en diversos medios de comunicación de su país y el exterior. El año 1989 cursó en la Escuela de Altos Estudios Nacionales, el más alto instituto militar donde realizó estudios de Geopolítica y Geoestrategia. Actualmente es redactor del matutino LOS TIEMPOS, un prestigioso periódico boliviano y docente de la Universidad Mayor de San Andrés en la Carrera de Comunicación Social. Esta es su séptima obra, y todos sus libros anteriores se agotaron totalmente, estando en preparación reediciones de algunos de sus más importantes títulos.